

GOVERNMENT OF INDIA
ARCHAEOLOGICAL SURVEY OF INDIA

CENTRAL
ARCHAEOLOGICAL
LIBRARY

ACCESSION NO. _____

664

CALL No. Sa 8 N

Kal / Ray

D.G.A. 79

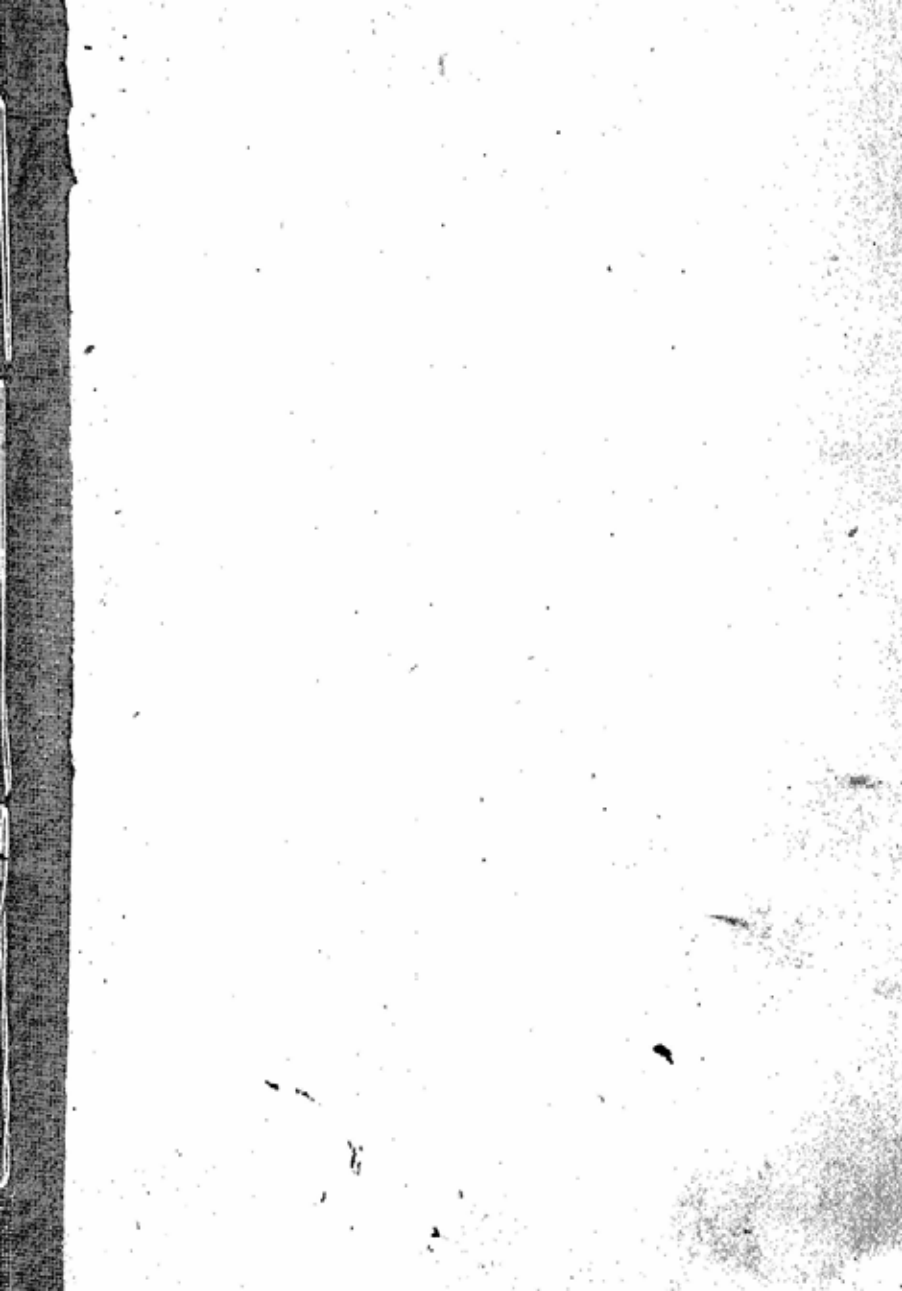

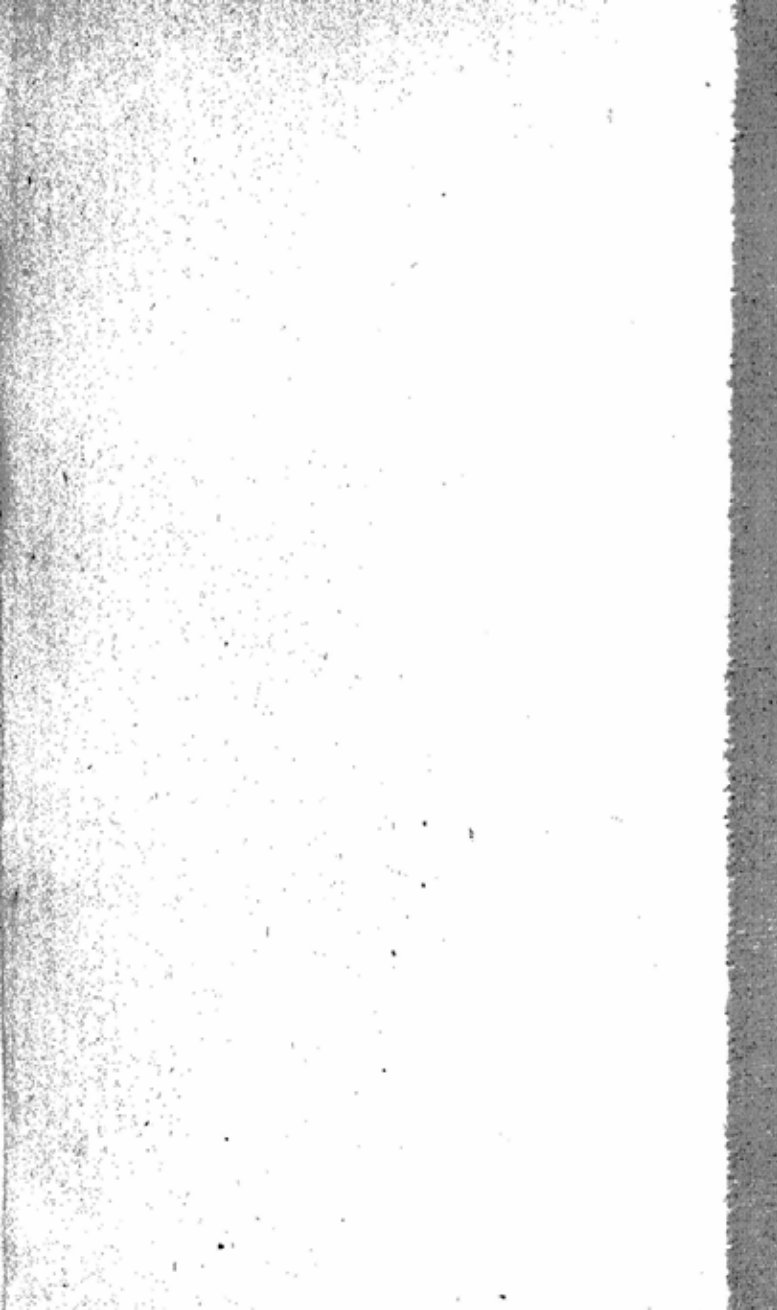

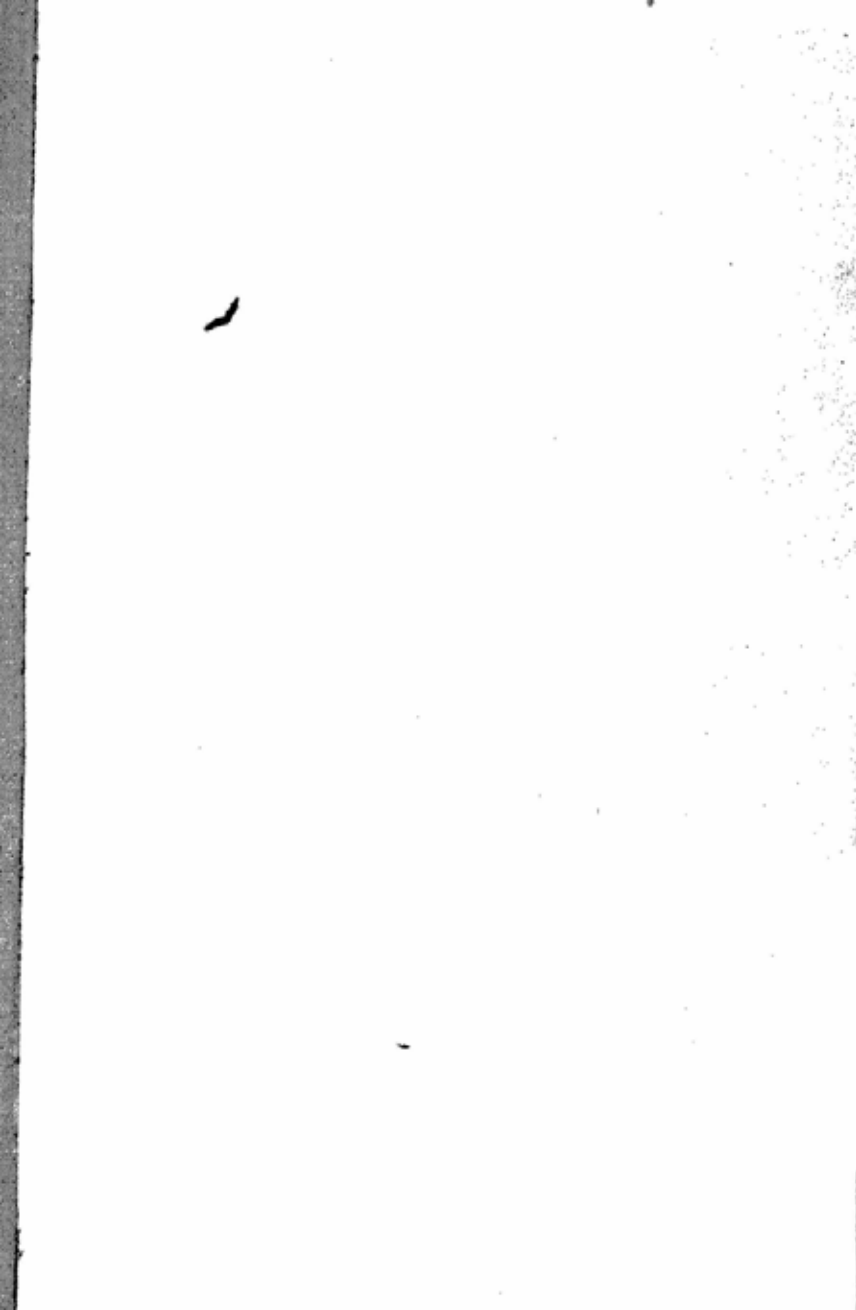

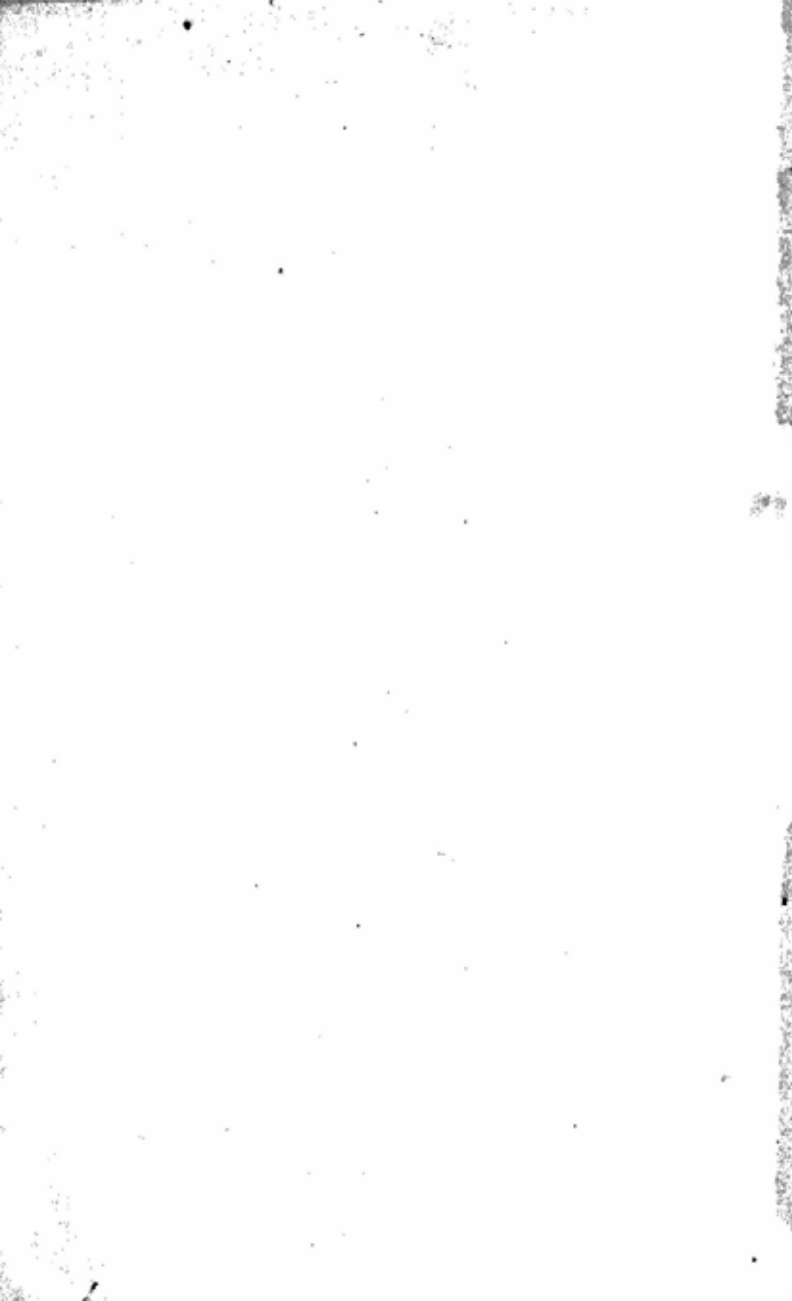

KALIDASA'S

ABHIJNANA-SAKUNTALAM

SARADARANJAN RAY, M. A.

*Vidyavinode, Siddhanta-Vachaspati,
Late Principal, Vidyasagar College.*

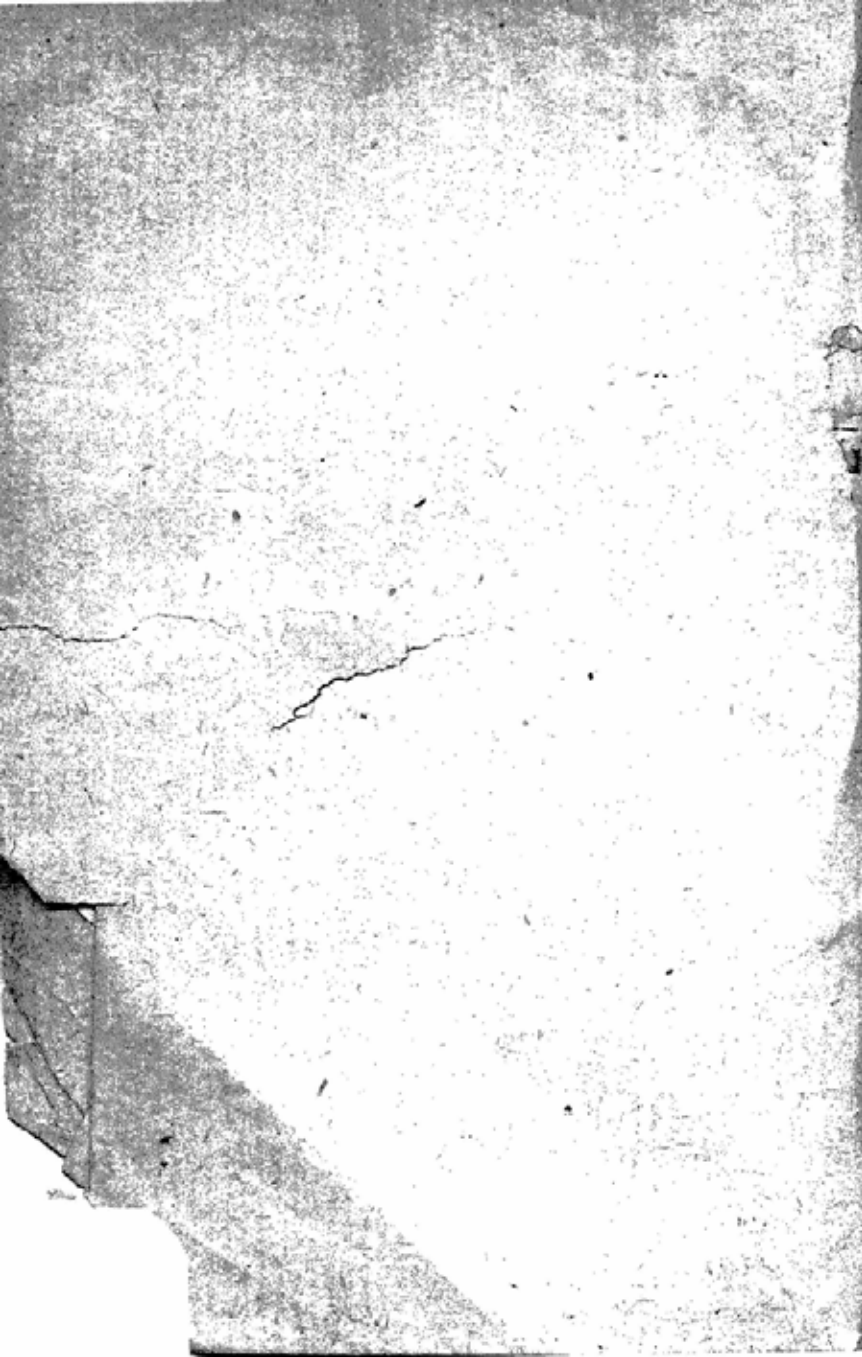

KALIDASA'S
ABHIJNANA-SAKUNTALAM

WITH AN ORIGINAL
SANSKRIT COMMENTARY
AND
CRITICAL AND EXPLANATORY NOTES
and Test & University questions, etc. etc.

664

BY
SARADARANJAN RAY, M. A.,
Vidyavinode, Siddhanta-Vachaspati,
Late Principal, Vidyasagar College.

Sa8N
Kal/Ray



THIRTEENTH EDITION REVISED & ENLARGED

BY
KUMUDRANJAN RAY, M.A., Ph.D(h),

CENTRAL ARCHAEOLOGICAL
LIBRARY NEW DELHI

Rs. 40/-

Foreign 15s.

Acc. No. 664

Date. 30-12-53

Call No. Sa8N / Kal / Ray.

Published by K. Ray, M. A.

7, Bhawani Dutt Lane, Calcutta.

CENTRAL ARCHAEOLOGICAL

LIBRARY NEW DELHI.

A. No.
B. **Beware Imitators**

C. The suit *Manoranjan Ray and others Vs.*
J. D. Chowdhury (Prof. of St. Xaviers College)
being suit No. 2026 of 1927 instituted in the
High Court of Calcutta by Kumudranjan Ray
against Prof. J. D. Chowdhury, for infringement
by him of the Plaintiffs' copyright in their
father's annotated edition of Kalidasa's *Abhij-
nana Sakuntalam* has been decreed in favour
of the plaintiffs by the Hon'ble Mr. Justice
Pearson on the 27th Nov. 1928; Prof. J. D.
Chowdhury being ordered to pay damages and
costs of the suit.

N. B.—Principal S. Ray also sued other
local annotators for infringement of his copy-
right in *Bhatti and Kumara-Sambhavam*.

Printed by R. N. Mitra at the Nalanda Press
159-160, Cornwallis Street, Calcutta.

..Preface to the First Edition.

There exists now so many good editions of Kalidasa's *Abhijana-Sakuntalam* that a fresh attempt to edit the book seems hardly called for. A word is therefore necessary to justify the appearance of the present work.

The *Sakuntala* (शाकुन्तल) * is the masterpiece of India's greatest poet. Manuscripts of the book exist all over India. But they read differently. In the midst of this difference however general agreement is seen in certain manuscripts which has led European scholars to divide the manuscripts into three broad classes. These are—

* This is the name under which the book is referred to in standard Sanskrit works. The *प्रज्ञापना* however calls it *अभिज्ञान-शकुन्तल*—a queer compound variously derived thus—*अभिज्ञान-श्रुता शकुन्तला अभिज्ञानशकुन्तला*—*Sakuntala* remembered by means of the token (Ring), शाकपाणिं वादि । By transference of epithets this means the नाटक which tells us how *Sakuntala* is remembered by means of the ring. नाटकविशेषत्वात् नपुंसकत्वम् । The final vowel is then shortened by the rule “इहो नपुंसके प्रतिपदिकस्य” । Or thus *अभिज्ञानश्च शकुन्तला च* gives a द्वन्द्व compound which is taken in the singular by the *Varttika*—“सर्वो ह्यसौ विभाषा एकवद्भवतीति वाच्यम्” । When singular (समाहार and एकवद्भाव), it is in the neuter by the rule “स नपुंसकम्” giving the form *अभिज्ञान-शकुन्तलम्* in the sense—“The token and *Sakuntala*.” By transference of epithets this is applied to the drama the subject matter of which is —“The token and *Sakuntala*.”

- (1) Manuscripts written in the Bengali character.
- (2) Those written in the Devanagari character.
- (3) Manuscripts written in Telugu.

These are known respectively as the Bengali Recension, the Devanagari Recension, the South India Recension.

Several eminent scholars have made a special study of the Bengali Recension.

In 1860, Pandit Premchandra Tarṅavagisha brought out his edition under the supervision of Prof. E. B. Cowell. This is a specially valuable edition embodying as it does the result of the co-operation of European research with the erudition and profundity of indigenous scholarship. Dr. R. Pischel's edition appeared in 1877.

The Devanagari Recension is almost equally well represented. The excellent edition of Pandit Isvara Chandra Vidyasagara with a collation of readings from eight manuscripts is deservedly popular with Indian students. Prof. Monier-William prepared his edition from very trustworthy manuscripts. The subtlety and judgment of the editor has rendered this work indispensable to all readers of the *Sakuntalam*.

I have no direct knowledge of the South India Recension.

But the recensions are only a means to an end. They present processes of corruption—deviation from the poet's original. The utmost that can be said of them is that when they are finally determined, the hunt after manuscripts ceases. The Editor's problem with reference to any particular passage is to determine how the poet had put it and not how any particular Recension has it. Hence the work of editing enters into a new stage when the Recensions are complete.

The editor has now to compare the Recensions carefully to ascertain which of them, if any, represents the poet's original.

It is necessary that the editor approaches his work at this stage without bias for or against any particular Recension.

Dr Pischel has little regard for the reliability of the South India Recension. He says "It is in South India that Sanskrit dramas have been adulterated." Prof. Monier-Williams' contempt for the Bengali Recension is equally pronounced. He explains his preference for the Devnagari Recension saying that Upper India "has produced copyists without scholarship, who have faithfully transcribed what they did not understand and, therefore could not designedly alter".

I do not know what happens in South India. But in Bengal books are copied by the pupils when these commence reading them. They take down daily from the Professor's manuscript their lesson for the next day. At this stage they are not competent to add or alter "designedly." Indeed I do not think additions or alterations come from the copyists be they with or "without scholarship." These are due to the Professors themselves and arise apparently from three causes:—

(1) An idea strikes when reading through a passage and vanity prompts the reader to versify and incorporate it with the text.

(2) A passage seems obscure,* Unwilling to leave

* Obscurities are expected considering that the poet lived at a remote period of antiquity. At one time it was customary to refer him to the sixth century A. D. Prof.

it obscure when reading with his pupils, the professor, notes down in the margin an emendation which in course of time as the manuscript passes from generation to generation is taken by later copyists as belonging to the poet's original.

(3) A few letters some how or other have become illegible, A guess is hazarded which in course of time passes as the text.

Pandits are Pandits all over India and additions and alterations are expected to occur in all the three Recensions from the same cause. It is unfair to the other Recension to suppose that the Devanagari is the only reliable one. A glaring instance of "omission and commission" occurs in the Devanagari Recension at the beginning of Act IV. Several others could be cited. Indeed no single Recension is pure. They are all corrupt more or less. Laborious sifting and comparison alone will yield the correct text. The portion common to all the three Recensions may be safely taken as genuine. For the rest we have to depend upon the context propriety, considerations of style, and so forth.

I have derived my text from a comparison of those of Vidyasagara, Tarkavagisha, Nyayapanchanana, Raghava Bhatta, Pischel and Monier-Williams. The numerous quo-

Monier-Williams places him in the third century A. D. Prof. Macdonell is not definite, but he is inclined to assign 5th century as his probable date. On this point perhaps I may have to say something on a future occasion. At present I may note that there seem to exist strong reasons to assign the poet in the first century B. C. One of these reasons is the existence of internal evidence to suspect that Asvaghosha borrowed from Kalidasa and not Kalidasa from Asvaghosha as postulated by Prof. Cowell.

tations that occur in works on Rhetoric have also been of much service. In referring to them I have used the following abbreviations :—वि for Vidyasagara, त for Tarkavagisa, न्या for Nyayapanchanan, रा for Raghava Bhatta, पि for Pischel, म for Monier-Williams, भोज for Bhoja, स for Sahitya Darpana.

This volume contains the Text, Tika and Translation. The Tika is my own. I have tried to make it simple. It explains all the difficult passages of the text, briefly touches important grammatical points and refers to different readings. All other points such as discussion of the reading, elucidation of character &c., I reserve for a second volume of notes.

My thanks are due to Mahamahopadhyaya Pandit Haraprasad Sastri, M. A., who very kindly placed the Library of the Sanskrit College at my disposal during the holidays, to professors Kaliprasanna Bhattacharyya, M. A., of the Presidency college, and Rajendranath Vidyabhusan of the Sanskrit College for loan of books and to professors Kalikrishna Bhattacharya and Radharaman Vidyabhusan of the Metropolitan College (now Vidyasagar College) for valuable suggestions and for correction of proof-sheets.

The Sakuntalam is a Text book for the B. A Examination under the new University Regulation. I have tried my best in this edition to meet the altered circumstances, but—

नवाध्यापनवै दग्धौ नवोऽध्ययनडम्बरः ।

नवं सारस्वतं सर्वं हन्त यातं नवं वयः ॥

CALCUTTA,

January, 1908

SARADARANJAN RAY.

PREFACE TO THE SIXTH EDITION

In 1920, prof. A. B. Gajendragadkar of the Elphinstone College, Bombay, brought out an edition of the Sakuntalam with notes and Commentary. This edition and that of mine possess a very large amount of matter in common. These are not common property which any one may make use of. Prof. Gajendragadkar has my special permission to retain them in his edition on certain conditions.

In his preface, Prof. Gajendragadkar says—"The Calcutta edition of Principal Saradaranjan Ray, however, appeared to us to be distinctly original and we have made full use of it. We generally point out where we differ from Ray or where we think he has gone wrong."

Unfortunately, in Prof. Gajendragadkar's edition, I have been named while being criticised, but not mentioned where adopted in full. This is apt to leave an unfavourable impression of me with readers of Prof. Gajendragadkar's edition. Expressions like "full use of it" "Ray to whome our obligations are unbounded" &c. in Prof. Gajendragadkar's Preface are vague and will not correct the impression.

I have therefore in this edition tried to indicate the passages adopted by Prof. Gajendragadkar and to reply to his adverse criticisms.

Calcutta,
November, 1924

SARADARANJAN RAY.

PREFACE TO THE PRESENT EDITION

This is a thoroughly revised edition of our Sakuntalam. Many useful notes, citations are inserted in suitable places. Thus I hope this edition will be most up-to-date and hence all the more interesting and useful to our readers.

In this Edition Beng. Trans. is omitted for want of papers.

March, 1946.

KUMUDRANJAN RAY.

INTRODUCTION

1. The Age of Kalidasa

TRADITION

The Indian learns in his childhood that Kalidasa, the greatest poet of India after Vyasa and Valmiki, was one of the "nine gems" of the court of a certain prince named Vikramaditya. Tradition also has it that the Samvat era, which is still current, was introduced by this prince to commemorate his accession to the throne of Ujjayini. It is the 1982nd of the Samvat era to day. Hence 1982 years ago in the first century B. C. Kalidasa wrote his immortal works.

FERGUSSON'S ATTACK

Against this we read—"It has long been an open secret however...that there is absolutely no documentary evidence of the existence of such a king Vikramaditya in the first century B.C. But the puzzle has always been, how the belief in such a king, living in the first century B. C....could have arisen, and this puzzle has at last been solved...by...Mr. Fergusson...I cannot help thinking that in the main his solution will turn out to be correct"—Thus writes Prof. Max Muller in his "India, what can it teach us." The solution is that king Harsa of Ujjayini surnamed Vikramaditya defeated the Mlechchas at the great battle of Korur in 544 A. D. expelled them from India, and in commemoration of the victory found the Vikrama era. He dated his new era 600 years back thus making it appear as if it commenced in 57 B. C. The Vikrama era "cannot therefore occur in any historical document before 544 A. D. Along with Vikramaditya, Kalidasa is brought down to the middle of the sixth century A. D."

CORROBORATION OF FERGUSSON

(i) Prof. Max Muller believes that Mallinatha corroborates Fergusson's theory while commenting on the 14th verse of the Meghadutam. "Whatever we may think of the pointed allusion which Mallinatha discovers in Kalidasa's own words to Nichula and Dingnaga—and I confess that I believe he is right—there can be little doubt that Mallinath must have known of both Nichula and Dingnaga as contemporaries of Kalidasa, before he could have ventured on his explanations, we shall probably now feel more confident in placing Kalidasa in the middle of the sixth century"—Max Muller. India, what can it teach us.

(ii) An indirect corroboration is also seen by supporters of this theory in the fact that Kalidasa uses the Astronomical term Jamitra in Kumara VII sl. 1. This word they say is borrowed from the Greeks. The Sanskrit 'Jamitra' and the Greek Diametron are the same. The great borrower in this respect was Aryabhatta whose approximate date is 499 A. D. Kalidasa therefore must have lived pretty long after 499 A. D.

CORROBORATION OF LITTLE VALUE

Before discussing the theory itself I shall take up the corroboration as noted above.

In the first place, Prof. Macdonell says on Mallinath's interpretation—"This explanation is extremely dubious in itself. Then it is uncertain whether Mallinatha means the Buddhist teacher Dingnaga. Thirdly, little weight can be attached to the Buddhistic tradition that Dingnaga was a pupil of Vasubandhu, for this statement is not found till the sixteenth century. Fourthly, the assertion that Vasubandhu belongs to the sixth century depends chiefly on the Vikramaditya-theory, and is opposed to Chinese evidence, which indicates that works of Vasubandhu were translated in A. D. 404."

Secondly, I believe Kalidasa himself never thought of such an explanation. This is obvious from the verse itself. The text is—

स्थानादध्यात् सरसनिचुलादुतपतोदङ्मुखः स्व

दिङ्नागानां पथि परिहरन् स्थूलहस्तावलीपान् ॥

I doubt if स्थूलहस्तावलीप can be legitimately compounded to mean "foolish vauntings as expressed by gesticulation". Even if this point is allowed, the plural in दिङ्नागानाम् becomes indefensible when the word दिङ्नाग is not intended for many individuals, the plural will indicate respect (गौरव) for दिङ्नाग on the part of the poet. Would that be consistent in the case of a "hated rival" contempt for whom is already expressed by the ridicule in स्थूलहस्तावलीप ?

[N. B.—स्थूलहस्तावलीप should rather refer to roughly cut inscriptions of Asoka's time.]

Prof. Max Muller makes much to the fact that Mallinath believed Nichula and Dingnaga to be contemporaries of Kalidasa. In other words he accepts the belief of a single individual (Mallinath) against that of the whole of india that Kalidasa and Vikramaditya were contemporaries, in the first century B. C.

Referring to the astronomical argument, Prof Macdonell says—"But it has been shown by Dr. Thibaut that an Indian astronomical treatise, undoubtedly written under Greek influence, the Romaka Siddhanta is older than Aryabhatta, and cannot be placed later than A. D. 400."

Max Muller refers with approval to the stress laid by Prof. Jacobi on the appearance of the word जामिन् in Kumara. This approval implies two things—

(1) That the word is exclusively Greek.

(2) That the Indians borrowed it not long before the 6th century after Christ.

Prof. Macdonell's reply quoted above demolishes the 6th century theory. But it does not go far enough, जामिन् and

Diametron may mean the same thing, yet neither need be the progenitor of the other. The supposition is possible that both come from a certain primitive word which like *पितृ, मातृ, भातृ, दुहितृ* &c., the nations possessed in common when they were together before the migrations. When the primitive Aryan house-holder, after the day's toil, sat chatting with his family, the vessel of drink (call it Soma or Amrita if you like) going round, he could not have helped noticing the utility of sitting all in a ring and the ease with which every diametrically opposite pair can then speak to each other. It is not then unlikely that a name was given to diametrically opposite positions and along with it to the diameter also.

Again, even if we admit the borrowing, the word is so common that no one need be surprised if it was appropriated when the very first batch of Greeks set foot on India.

But I believe we are beating an empty bush here. In the present instance Mallinatha seems to afford us an illustration of the habit of seeing new ideas in old expressions. The main, in fact, the only reason for taking *जामिन* as derived from Greek Diametron is that the word is supposed to have no derivation in Sanskrit, It is extremely hazardous to say that a purely Sanskrit derivation cannot be found for *जामिन*. *जामि* is known to mean "daughter." The *वाचस्पत्य* gives this meaning on the authority of the *शब्दार्थचिन्तामणि* :—*जामिं दुहितरं वायने* gives *जामिन* with the affix *क* attached to the root *वृ* to protect. The sense is "That which guards the daughter from evil". This derivation is sanctioned by the rule "*आतोऽनुपसर्गे कः*." No possible objection can be urged against it. If this is allowed, *जामिन* derived thus, or in any other legitimate way, may exist side by side with the technical (let us say for argument's sake) Greek derivative *जामिन* without either interfering with the scope of the other's usage. Instances of such double existence are numerous. The words *आख्यात, संहिता* &c. have special

meaning in Grammar. They are constantly being used in other senses also. Even in scientific works the same word may be used technically and in the ordinary sense as well. A Geometer in arguing with an adversary is not barred from exclaiming—"What is the point of your argument" though his science gives a special meaning to the word "point." All depends upon the context. I believe जामित्र, as I have derived it actually suits the context better than जामित्र in the sense of Diameter. I quote the sloka—

अथौषधौनामधिपस्य इद्वी तिस्रौ च जामित्रगुणान्वितायाम् ।

समीतवन्तु हि मदान् सुताया विवाहदीक्षाविधिमन्वतिष्ठत् ॥

In the first place, what is गुण of जामित्र ? Mallinatha explains saying गुण means यज्ञि । Even then यज्ञि of जामित्र—"purity of the diametrically opposite place"—is unintelligible, because Astrology defines जामित्र with reference to the लग्न and not to the तिथि as the context has it here. Mallinatha's defence that what attaches to the लग्न may be attributed to the तिथि also does not seem satisfactory. This leads me to suspect that जामित्र is not here used in the sense Mallinatha attaches to it.

My suspicion is strengthened from another consideration. I am told—I speak under correction—that at marriages, the purity of विकोण (the two positions 90 degrees either way from the लग्न) has to be considered, while the purity of the लग्न itself is at least as important as that of the जामित्र । It is imperative to avoid जामित्रद्वेष and द्रुतद्वेष—impurities of the लग्न and the opposite place. Why then is the poet silent about impurities at विकोण and the लग्न ? It will not do to say that if the जामित्र is pure, impurities elsewhere do not matter. For द्रुतद्वेष is as bad as जामित्रद्वेष । Besides who are the parties involved ? The parents of the Universe are to be united ; on the issue of the union depends the welfare of the whole host of gods and men. Such an occasion has to be accompanied by a combination of

all auspicious circumstances and must not be burdened with such shortcomings of the लक्ष्मी as an ordinary Bengali father of an अरक्षणीया कन्या has to put up with.

I therefore take जामिन here in the sense I have already explained. The sloka then means that—Himalaya performed the आभ्युदयिक ceremony for his daughter's marriage at a phase of the moon that was calculated to ward off evil influences from her married life.

Hence Jamitra offers no corroboration--

(i) Because Jamitra in the sense of Diametron does not suit the context, therefore it is a different word derived from Sanskrit.

(2) Because even if Jamitra has the sense of Diametron, the supposition that the two come from a common primitive is possible. The Diametron has a Greek derivation does not bar the supposition ; for पिड, माड, बाड, दुडिड &c. have sanskrit derivations.

(3) Because, if borrowed, there is nothing to exclude the hypothesis that it came to India with Seleucus.

FERGUSSON'S THEORY UNTENABLE.

These considerations show the character of the corroborations of Fergusson's guess. On the theory itself, Prof. Macdonell remarks—"The epigraphical researches of Mr. Fleet have destroyed Fergusson's hypothesis. From these researches it results that the Vikrama era of 57 B. C., far from having been founded in 544 A. D., had already been in use for more than a century previously under the name of Malava era."—History of Sanskrit Literature.

Victories are commemorated by pillars with inscriptions. These were called जयस्तम्भ in Kalidasa's time and are more than once referred to in the Raghuvamsam. An era commemorates the installation of a king. But, be it the commemoration of a victory or of a coronation, the ante-dating affair is ridiculous,

The additional years joined will mislead people to make them forget the very date intended to commemorate. Mr. Ferguson's Vikramaditya could not have been in very enviable state of mind when he instituted the era and threw back its commencement 600 years to 57 B. C. to perpetuate the memory of his great victory at Korur in 544 A. D.

Vardhamana the author of the Ganaratnamahodadhi closes his work with the sloka—

सप्तनवत्यधिकैश्वकादशसु शतैश्वतीतेषु ।
वर्षाणां विक्रमतो गणरत्नमहोदधिर्विहितः ॥

He does not refer to the Samvat. The तस्मिन् विक्रमतः is very significant. It means "from the time of Vikrama," whether from the time of his coronation or from that of his death is not material. What would the advocates of "ante-dating" think of this "commemoration" if the Samvat era had misled Vardhamana into this statement ! If not, on the other hand Vardhamana had independent means to calculate 1197 years 'from Vikrama' the value of the sloka cannot be over-rated.

Here is an instance of its utility. Mallinatha is supposed to belong to the 14th century. He frequently quotes the Ganaratnamahodadhi in his commentaries. If 1350 be taken as Mallinath's approximate date then supposing the Ganaratnamahodadhi to be at least a hundred years older than Mallinatha so that it could be considered by him an authority worth quoting from, the book was written not later than about 1250 A. D. Vikrama preceded the book by 1187 years. Hence Vikrama reigned before 53 A. D.

THE LATEST THEORY

Prof. Macdonell says in his History of Sanskrit Literature that Kalidasa flourished in the reign of king Chandragupta I. at the beginning of the fifth century A. D. There is no evidence to connect this prince with our Kalidasa except that

Chandragupta II was named Vikramaditya, and that the existence of an earlier Vikramaditya has not yet been traced. This is rather a slippery ground to base a theory upon. In an essay read before the Sabitya-Sabha of Calcutta and subsequently sent up before a meeting of the Bhandarkar Research Society, Poona, I have discussed this theory at length. The essay will shortly be published*; I shall therefore state here only the results obtained omitting all details.

1. There is no reference to the Gupta kings in the works of Kalidasa.

(a) Such reference can be assumed in any passage only when with such assumption the passage admits of a different interpretation, consistent with the reference.

(b) Otherwise very awkward results follow bringing down the Mahabharatam the Ramayanam and the Vedas all to the Gupta period and making a clumsy and thoughtless rhymester of our poet.

(c) Assuming such reference to exist in the writings of the poet the circumstances of the first staging of the Malavikagnimitram become a highly incongruous affair.

II. The presence of the Huns in Bactria, at the time of the poet, does not follow from the description of the wars of Raghu.

(a) Kshirasvamin's Vahlika is not Bactria. The Mahabharatam places Vahlika where the modern district of Attock is with Sakala (Sialkot ?) for its capital.

(b) बङ्गुतीरविचिदनेः should perhaps be सिन्धुतीरविचिदनेः which seems to be the reading of both Kshirasvamin and Mallinatha. Besides बङ्गु and Oxus seem to be different. The former has its source close to that of गङ्गा and falls into the Arabian Sea. The source of Oxus is some 700 miles away from that of the Ganges, and this river falls into the sea of Aral. Moreover from descriptions furnished by the Vishnupurana and other books बङ्गु and सिन्धु seems to be identical.*

* Vide our Evolution of Gita.

Hence there is no basis for the supposition that Kalidasa lived in the fifth century A. D.

With the existence of more than one Vikramaditya* attempts to determine the age of Kalidasa through him must be more or less unsatisfactory. But independent evidence of his age, from outside as well as from the writings of the poet, is not altogether unobtainable. I note a few below.

EVIDENCE OF THE BHITA MEDALLION.

In the Report of the Archaeological Survey of India for 1909-1910, we read on page 40 :—

“The most important work of research carried out in 1909-10 was, undoubtedly Mr Marshall’s excavation at Bhita near Allahabad...The beautiful terra-cotta medallion found by Mr. Marshall...reminds us of a scene from...the Sakuntala. In the two men on the quadriga in the centre of the medallion we may perhaps see King Dushyanata and his charioteer who are being entreated by a hermit not to kill the antelope which has taken refuge in Kanva’s hermitage. We note also the hermit’s hut and in front of it, a girl watering the trees in which we may recognise Sakuntala the heroine of the play.”

The medallion is supposed to belong to the Sunga period. Now, the Sunga kings ruled at Pataliputra from 117 B. C. to 72 B. C. If any of them know of the Sakuntalam, then the drama and therefore its author Kalidasa must have existed before Christ.

* From the Kathasaritsagara we learn that the Brihatkatha which is supposed to have been written in the 1st and 2nd century A.D. mentions a Vikramaditya of Pataliputra and also one of Ujjayini. The latter was redoubtable exterminator of the Mlechchhas (See Kathasaritsagara, 7th Lambaka, 4th Taranga, and the whole of the 18th Lambaka). The Rajatarangini refers to a Vikramaditya in the 2nd Taranga.

This ought to be decisive. Unfortunately the Archæological Department does not deem it as such. It tries, though in a half-hearted manner, to dispute the identification of the scene. The Report continues :—

“The medallion, which must belong to the Sunga period, is no doubt much anterior to Kalidasa and on that account, the identification cannot be regarded as certain.”

This is manifestly an obsession of the first-century theory. It amounts to saying that—

(1) Some very old poet in one of his dramas had introduced a scene exactly like the opening scene of the Sakuntala.

(2) This scene Kalidasa has adopted in his drama.

(3) The work of the older poet is extinct. The medallion represents one of its scenes, while we not being aware of the older poet, wrongly think that the scene is from Kalidasa's Sakuntala.

But there are no grounds, at least none have yet been adduced, for these assumptions. No one has the right to question the identification without first establishing the truth of these statements. So long as that is not done, the Bhitia medallion has to be interpreted as showing that Kalidasa lived before Christ.

EVIDENCE OF STYLE

Kalidasa's prose, as we have it in his dramas, is charmingly simple. Yet it is remarkably terse and vigorous. Absence of diffuseness and long compounds is characteristic. It is natural prose. Now and then it reminds us of the prose of the Mahabhashya, and also, though less pointedly, of one or two of the prose pieces of the Mahabharata. The preference for the न्यसके भावे क् where it is usual with others to have भावे सुट्, the use of यत्प्रत्ययान्त words as attributives in disagreement with the gender of the corresponding substantive, Kalidasa has in common with Patanjali. Whether these are personal or

characteristic of his age it is difficult to say. But it is to be noted that as we go back to older and older writers, the prose comes up more and more to this standard of natural as distinguished from artificial prose. Thus Bana, Subandhu, Dandin are less and less artificial in order. Prof. Macdonell notes artificiality of style in an inscription composed by Harishena in the 4th century. But of the Girnar and Nasik inscription of the 2nd century, the learned Professor says that they are altogether less artificial than the prose parts of Harishena's Kavya and a fortiori than the works of Dandin, Subandhu and Bana.

These considerations justify the inference that the older the writer the less artificial he is. We are however concerned with the converse proposition, viz the less artificial the writer the older he is. If the converse is allowed, then Kalidasa is older than Girnar and Nasik inscriptions. As a rule, in such cases, the converse comes out to be true. Yet here we shall not to take it for granted without further proof.

EVIDENCE OF LANGUAGE

When a language is in the stage of formation, fresh words are imported. sometimes old words fall into disuse or change the meaning. Change of meaning may imply that the language is growing; it is certainly a sign that the language is not dead yet.

Now take the word परमेष्ठिन् । This word is not sanctioned by पाणिनि । Katyayana allows it. Amarasimha in the 6th century at the latest, declares it as a सञ्ज्ञा of ब्रह्मन् । But Kalidasa does not treat it as a सञ्ज्ञाशब्द । He speaks of Vishnu "भूतादेव्याहृतिः सा हि न स्तुतिः परमेष्ठिनः" । Of Rama as Vishnu परशुराम says "आहितो जयविषयं योऽपि मी झाचा एव परमेष्ठिना त्वया ।" Referring to ब्रह्मन् he says "दिवमध्यास्य शासनात् परमेष्ठिनः ।" If परमेष्ठिन् were a सञ्ज्ञाशब्द at his time, he would not have used it promiscuously for ब्रह्मन् as well as विष्णु । The lexicographer records usage he does not

invent meanings. Hence long before अमरसिंह the word had acquired the character of सञ्ज्ञा। This would not have been possible if the language were dead at the time of Kalidasa.

Again, Vamana the rhetorician writes in the 8th century that पेलव is a word that involves an obscene idea (अश्लीलाद्य) and should not find a place in polite literature. This is not Vamana's personal opinion. Popular verdict at his time must have been to the effect. Mammata towards the latter part of the 11th century, echoes Vamana's condemnation. The साहित्यदर्पण is of the same tenor.

It is strange however that पेलव is one of Kalidasa's favourite words. Not only does he not hesitate to use it but he actually prefers it to the usual word कौमल्य in describing delicate objects. Thus referring to Parvati's penance he writes "सृणालिकापेलवमीवमादिभिः" though सृणालिकाकौमल्यमीवमादिभिः preserves the meter as well and perhaps improves the diction. Some of his female characters in the highest society have said "धनुषः पेलवपुष्पवतिषः", "अपणयापेलवयापि तपत्तम्" "नवकुसुमपेलवा लम्" "प्रकृतिपेलवा प्रियसखी" &c. He makes the mother address the daughter—"तपः क्व वत्से क्व च तावक् वयुः सहित भ्रमरस्य पेलवं शिरीषपुष्पं न पुनः पतविषः ॥"

What a revolutionary change of meaning has overcome the word which was once so chaste in its signification! I believe this cannot be accounted for except on the supposition that Sanskrit was the spoken language of the learned when Kalidasa flourished. Without entering into the question—"At what time did Sanskrit cease to be the spoken language of the learned"—it may be safely said that this points to a time before rather than—after Christ.

EVIDENCE OF GRAMMAR

Kalidasa was a profound grammarian. The consummate skill with which he handles intricate points of grammar de-

clares the specialist. From among a host of instances we may refer to the distinction made between वाङ्मि with two accusatives and the same with one accusative only (c. f. तं सुतां वाङ्मिदितुम्, पाणिमयाङ्मयत, जायाप्रतिवाङ्मितगन्धनाख्याम्, &c.), between the तद्धित अण, causing आदिङ्गि and the same with उभयपदङ्गि (c. f. चणभिन्नसौष्टुदः, समवयोरुपरमनीयं भवतीनां सौष्टुदम् &c.), between the कृत affix in agreement with the substantive and the same in disagreement (c. f. काया मालिनी, शकं पवनः &c.) between the प्रयोजक without चिच् and the same with चिच् (c. f. "सवशैला दृदुङ्घरिवीम्" "माता तां प्रणमय" etc), and so forth. His deep insight into the Philosophy of Grammar is seen in the sloka "—चतुसुखसमीरिता । प्रहृतिरासौच्छब्दानां चरिताया चतुष्टयी ॥" Grammar was his favourite study as is evident from the number of similes he has derived from that science (c.f. "प्रत्ययप्रकृतियोगसंनिभः" "पश्चादञ्जयनाथं स्य चातोरधिनिवाभवत्" "धातोः स्थानेद्भादीनां सुयोवं सन्धवेशयत्", etc). He begins his great work the Raghuvamsam with a simile from the science of Grammar—"वागर्थाविव संपृक्तौ जगतः पितरौ" । This is again seen in Kumara— तमथमिव भारव्या सुतया योक्तुं महंसि" ।

Yet anomalous grammatical forms are common in his writings. In Kumara, Canto III he writes त्रियम्बकं संयमिनं ददशं । He was not unaware of the usual form ; for he writes व्यकीर्णत वाम्बकपादमूले and elsewhere जङ्गीहृतस्राम्बकवीचलेन etc. Nor was the anomaly necessitated by the metre ; for त्रिलोचनं संयमिनं ददशं agrees with the metre and avoids the anomaly. He knew that त्रिलोचन was a name of Siva ; he writes त्रिलोचन-स्नासुपचक्रमे च । How then are we to explain this apparently wanton violation of Grammar ? Only one answer seems reasonable. Kalidasa believed that he had the option to write त्रियम्बक or वाम्बक । In other words, त्रियम्बक came to be restricted to the Vedas after the time of Kalidasa.

In another place, he writes "मौञ्जान्तवरतनुरिव" मुच्यमाना विभाति गङ्गा रोधःपतनकलुषा गच्छतीव प्रसादम्" । We can not say he did not

know that the usual form was गच्छन्ती and not गच्छती । Compare "वर्षो तमनुगच्छन्ती" "गच्छन्तीनां रमणवसतिम्", etc. Nor was the metre in his way for he could have easily written "गङ्गा रोधःपतनकलुषा विभतीव प्रसादम्" । As before, here too he thought it was legitimate to write गच्छती or गच्छन्ती ।

Again we find him writing 'मन्द' मन्द' नुदति पवनः" । Usually the duplicated form मन्द मन्दम् is treated like a कर्मधारय compound and takes the shape मन्दमन्दम् । Our poet knew this for he writes also "निहितमसकृद्दुःखदुःखेन गावम्" "अहरपि कथं मन्दमन्दातर्पं ष्यात्" । The explanation is the same as before, viz, the poet thought he had the right to treat or not to treat the duplicated form like a कर्मधारय compound.

Here is another instance. Kalidas writes "तं पातयां प्रथममास" instead of the usual form पातयामास; in place of प्रथमयाचकार he has "प्रथमयां यो ननुषं चकार"; for स'यीजयामास he writes "स'यीजयां विधिवदास" । As before the explanation is that he believed the व्यवधान between the आमप्रत्यय and the अनुप्रयोग was legitimate.

Before quoting more instances I may note that the examples given above seem unmistakably to point to the inference that the rigour of Panini's grammar was not yet adopted in popular writings when Kalidasa flourished. It is very important to remember that not a single one of the above is an example of grammatically incorrect usage. They are instances of विकल्प, of usages which Panini denies to लौकिक writers, but to which वैदिक writers are fully entitled; The Mahabhatya recognises the principle—सर्वे विधयस्कन्दसि विकल्पन्ते । Kalidasa here exercises rights of which पाणिनि has deprived लौकिक writers, rights which all enjoyed before पाणिनि ।

Hence at the time of the poet, the form of the language, i. e. of भाषा as distinguished from कृत्स्, was not yet cast in the unalterable mould forged by Panini.

When an उपसर्ग precedes a root we say after पाणिनि, that it is placed before that root—"ते प्राग्धातोः" are Panini's words. But Kalidasa says it is after the root (c. f. "पचादध्ययनाद्येष्वधातोर्धिरिवामत्" quoted above). Indeed the great grammarian did not at all influence the poet. We say then that Kalidasa is a writer of the period of transition from the Vedic literature (ऋन्दस्) to the Sanskrit literature (भाषा) । Thus though Kalidasa writes in भाषा his भाषा has numerous points of resemblance with ऋन्दस् ।

I note here a few more points of resemblance. The सुक् preceding शानच् is absent in "कामधानावस्थी राजा" । The root सह takes the वैदिक affix ष्वि in "तुरासाह' पुरोधाय", "तुरासाह्वि शार्ङ्गि' यम्", चच् is absent in "कुसुमावचयव्ययहस्ता" । उपस् is used in the feminine in 'द्वहारागया नवीयसा" । Vedic metre is used in the verse -
 अमी वेदिं परितः क्लृप्तधिष्णाः समिहन्तः प्रानस'स्त्रीर्ष'दर्भाः ।

अपघ्नन्ती दुरितं हृद्यगन्धै वैतानास्तां वज्रयः पावयन्तु ॥

If we suppose that Panini flourished before or about 366 B. C. and that it took about 200 years for his system to establish a dominant influence over the language, we are brought to a period covering the 1st and 2nd centuries B. C. which may be taken as the period of transition at which भाषा may be expected to bear such a resemblance to ऋन्दस् । Hence Kalidasa probably lived some time in the 1st and 2nd centuries B. C.

EVIDENCE OF THE SAKUNTALAM

The Sakuntalam ends with a prayer. The poet first prays for princes—प्रवचं तां प्रकृतिहिताय पाधि' वः—Let rulers work for the good of the people. We note that he does not say प्रकृतिरिच्छनाय—to please the people, but प्रकृतिहिताय—for the good of the people. His prayer is—May kings in their undertaking consider if good will result to the people therefrom. Next comes the prayer for the people—सरस्वती श्रुतिमहतां महीयताम्—Let the declarations of those that are learned in the Vedas gain

respect, i. e. May people have implicit faith in what learned Brahmins declare. Last is the prayer for self—ममापि च चपयतु नीललोहितः पुनर्भवं परिगतशक्तिरात्मभूः—and let Siva remove my re-birth.

This is typical of the true Brahmanas—the Brahmins to whom even when he is performing the ऋद्ध of his father the thought does not occur to offer the first share of पिण्ड to the soul of his sire, but to those who have “न माता न पिता न वन्धुः”—the Brahmana who even after this first share is disposed of, does not think of dedicating the rest to him for whom the ceremony is intended, but approaching the priest with the query देवमन्नं क्व दीयम्—the Brahmana whose father goes without a share of the पिण्ड until and unless the priest utters the permission इष्टाय दीयताम् । ‘What an example of self-sacrifice ! क्व दीयम् is the query, not कर्णे दीयम् । Even the idea of an offer is absent not to speak of the departed dear one who is to receive the offer.

Such a Brahmana is praying. The last clause of the prayer suggests that to him the glow of life has faded. The time has come when he is reminded of a re birth. At such a moment, with the noblest work of his life finished, the prayer must have proceeded from the bottom of his heart and embodied his dearest wishes, not to himself but to others—the princes and the people.* The verse deserves and will repay careful study.

The prayer सरस्वतीं श्रुतिमद्गतां महीयताम्—Let the declarations of those that are learned in the Vedas gain respect—is out of place unless we suppose that it refers to current contempt of Vedic teaching. Along with this let us read the last line of the opening verse—प्रब्रुवाभिः प्रपन्नस्तनुभिः &c—Siva known by his directly perceived forms etc. A plain statement like चपयतु वः ईशः—May the Lord protect you—is a perfect form of चाशिसु । Why then this solicitude to tell people how ईश is known ?

* Adopted by Prof. Gajendragadkar (Introduction and Notes p. 307)

An exactly similar anxiety is shown by the poet elsewhere where he says स स्यात्; स्थिरभक्तियोगसुलभो निःश्रेयसायास्तु वः—May Siva who is easily reached by steady devotion, promote your welfare. There too स्यात्; निःश्रेयसायास्तु वः would have been a complete and welcome benediction. But the poet is not satisfied without telling in the same breath with the benediction that स्यात्; is स्थिरभक्तियोगसुलभः । Kalidasa never says anything superfluous. If any poet in India may boast of the avoidance of व्यर्थविशेषण it is he. I really do not see how to explain the presence of प्रत्यक्षाभिः प्रपन्नसन्तुभिः and स्थिरभक्तियोगसुलभः except on the supposition that when the poet lived the country was full of sceptics who ridiculed vedic rites and disputed the very existence of God. His third drama is more explicit. There he says सन्मार्गावलीकनाथ व्यपनयतु स वसत्सर्सी इतिमीशः—May the Lord remove those propensities in you that are caused by ignorance so that you may discern the course followed by the wise (Or—discern the righteous course). This seems to be a pretty broad reference to Buddhism under the influence of which people at the time of the poet, adopted an evil course (तामसी इति) and began to ridicule the ways of the wise (सन्मार्गं) । Even the lowest stratum of society must have been convulsed, or the simple fisherman would not have said it with warmth to the face of the head of the City-Police—

“सहजं किल यदिनिन्दितं न हि तत् कर्म विवर्जनीयम् ।
पशुमारणकर्म दारुणोऽनुकम्पाच्चदुरपि श्रेयियः” ॥

—I am not going to give up my profession because of your ridicule, I kill fish no doubt ; but that does not show that I am heartless. Why, the Brahman kills animals at sacrifices yet how kindly disposed he is ! Who ever thinks he is cruel ?

The poet here exposes his aching heart. The Sakuntalam as I shall show in detail in the next chapter, is the protest of injured Brahmanism against aggressive Buddhism.

If is not clear whether Kalidasa wanted to be offensive while protesting. But even if he had wished and tried to be so he could not have made the opening lines of the Sakuntalam more aggressive towards Buddhist feelings. He begins with the killing of an animal, not killing for food which, though extremely bad, has a sort of excuse, however lame it may be, but wanton killing for pleasure for killing's sake. Nay he makes his hero minutely describe the distress of the victim with evident relish—

श्रीवामनाभिरामं सुहृदनुपतति स्यन्दने दत्तदृष्टिः
 पथाद्देवं प्रविष्टः शरपतनभयाद्भूयसा पूर्वाकायम् ।
 दमो रक्षावलीदैः यमविहतमुखसंश्लिभिः कौशं वत्सां
 पश्वोदयद्गुत्वाद्ययति बहुतरं स्तीकमुखां प्रयाति ॥

Referring to the line प्रवृत्तं तां प्रकृतिद्विताय पार्थिवः—Let the king work for the good of the people—I may say it would obviously sound ridiculous at the time of Rama or Yudhishtira, or any other good king. I believe, when the poet said so he had in his mind instances of kings who did not work for the good of the people. He says द्विताय not रक्षनाय । We know the poet holds the view that a king is a king because he pleases the people—“यथा प्रह्लादनाचन्द्रः प्रतापात्तपनो यथा—अन्वर्थी राजा प्रकृतिरक्षनात्”—रक्षन is the nature of राजा । Just as the चन्द्र ceases to be चन्द्र by not gladdening the heart of men, the तपन (Sun) is no longer तपन if it does not heat, so the राजा is not राजा without रक्षन । When such a person omits रक्षन in his prayer for the राजा and substitutes द्वित, it cannot be without a purpose. We have seen above the mood our poet is in, and what is preying on in his mind when he writes these lines. It is easy to see then what he considers द्वित and what अद्वित to the people. To him as to every devout Brahmana, the spread of Buddhism is an अद्वित । This line therefore is a prayer that princes may not interest themselves in Buddhism.

Thus the sloka, taken as a whole, tells us that when Kalidasa flourished, the effect of Buddhist teachings was manifest all round and the memory of the efforts made by kings for the spread of Buddhism was still fresh. We therefore place him after Asoka who reigned in the 3rd century B. C., but he did not come long after. First to second century B. C., is a likely period.

EVIDENCE OF ASVAGHOSHA

Asvaghosha's Buddhachrita in an old book written in the 1st century A. D. The language bears marked resemblance to the writings of Kalidasa. Words that are peculiar to Kalidasa such as विश्रान्त in the sense of 'resting place', निवाह्य to express "carrying away", etc. are found in the same sense in Asvaghosha also. Identically the same compounds are used in the same sense by the two poets, and this so frequently that it is difficult to believe that they were separated by a very long interval of time, unless one of them is a close and clever imitator of the other.

In spite of this close resemblance, however, there seem to exist grounds to say that Asvaghosha represents a later stage of the development of the language.

In the first place, from a cursory examination of the Buddhacharita, I could not detect in it a single वैदिक form except the अवधान between the आनुप्रत्यय and the अनुप्रयोग। But this अवधान alone cannot be decisive. For, though कात्यायन prohibits the अवधान in भाषा later grammarians do not respect the prohibition. The मङ्गि allows it. Haradatta refers to it with a sneer. I think, therefore, Asvaghosha came after the period of transition.

Secondly, the form of the language appears to be finally fixed already at the time of Asvaghosha. The Buddhist is thoroughly under the influence of Panini's grammar; so much so, that he devotes a section of the second book of his Buddha-

charita to the illustration of certain rules of Panini in a way that makes it possible to pass them off as extracts from the Bhattikavyam. Thus "व्याङ्परिभ्यो रसः" is illustrated by "शमेऽभिरमे विरराम पापात्", "स्वरितङित् कर्त्तुमिप्राये क्रियाफले" by "भेजे दमं स'विवभाज साधून्". This is verse 33. "विपराभ्यां जेः" is illustrated by the next verse—

नाधीरवत् कामसृष्टि ससङ्घे न संररञ्जे विषमं जनन्याम् ।
 पृतेन्द्रियात्रांशपलान् विजिग्ये बन्धुं च पौरांशं गुणैर्जिगाय ॥

The verse following is devoted to "रथो गुा कृत्ति" । Thus—

नाधीरः दुःखाय परस्य किर्यां ज्ञानं शिवं यत् तदध्वगीट ।

He proceeds till the end of Book II in this strain. For instance we find आनचं, जुहाव, ददौ in II 36 ; सखी, पपी in II 37 ; वभाषे, जजल्प, अशकत् in II 38 ; प्रपेदे, मेने in II 39 ; अचेच्छिदिष्ट, अवेभिदिष्ट in II 40 ; विनिन्दे, जुगोप, तत्याज, ररञ्ज, प्राप, वृत्तुषे, जज्ञे, प्रजज्ञौ in II 41 ; अजीघनत्, ददर्श, बबंध in II 42 ; अचारीत्, अहासीत्, आपत् in II 43 ; अजिहीर्षीत्, अचिकीर्षीत्, अविवचीत्, अदिधचीत् in II 44 ; and so on.

After this it is no matter for surprise, that his style is more artificial than that of Kalidasa. He does not hesitate to sacrifice sense to sound. He opens his book with a rhyme—

त्रियं पराङ्गां विदधद्विधादजित् तमो निरस्त्रभिभूतभानुभृत् ।
 नुदप्रिदाघं जितचारुचन्द्रमाः स बन्द्यतेऽर्हन्निह यस्य नीपमा ॥

Slokas 14, 15, 16 of Book I, are illustrations of अन्त and मध्यमक । Instances like "रत्नप्रभोद्भासिनि यत्र लेभे तमो न दारिद्रानिवावकाशम्," "सूक्ष्मपराङ्गांऽपि सपक्षएव प्रवृत्तदानोऽपि मदानुपेतः" furnish us with the germ of that tendency to pun which subsequently attained full development at the hands of Bana and Subandhu. As an instance of fanciful description we may note, among others, the following verse of Book I—

रामासुखेन्दून् परिभूतपद्मान् यवापयातोऽप्यविमान्य भानुः ।
 सन्तापयोगादिव वारि वेष्टुं पद्यात् समुद्राभिसुखः प्रतस्थे ॥

"The Moons of the faces of the females there had disgraced the lotuses. The sun, passing over these moon faces without punishing them, burns with pent up rage, and proceeds to the sea itself for a good supply of water for a plunge to allay the burning!"

This reminds us of the following from Naishada—

निजांशनिर्दग्धमदङ्गभस्मभिर्मुंघा विधुर्वाञ्छति साञ्छनीन्मृजाम् ।
तदास्यतां यास्यति तावतापि किं बधुवधेनैव पुनः कलङ्कितः ॥

"The moon requires a supply of good quality ash to remove his stain—Hence he is burning me up under his personal supervision with his own rays. But the fool does not see that even then he cannot resemble the face of Nala, because this very act of killing a woman will cause fresh stains to appear on him."

Thus at the time of Asvaghosha, Vaidika forms have disappeared from *भाषा*, the study of the grammar of Panini has become popular, so that Asvaghosa deems it necessary to add illustrations to facilitate the study. Popular taste is changing and artificiality is replacing the natural poetry as seen in the writings of Kalidasa. At least a century may be allowed to bring about these changes. Hence if Asvaghosha lived late in the 1st century A. D., Kalidasa may be placed at the latest, early in the 1st century B. C.

I am surprised to find that Prof. Cowell places Asvaghosha before Kalidasa. In the preface to his edition of the *Buddhacharita*, referring to slokas—5—12 *Raghu VII* he says "I can hardly doubt that Kalidasa's finished picture was suggested by the rough but vigorous outline in Asvaghosha ... One verse certainly in Asvaghosha seems to me to have been directly taken and amplified by Kalidasa."

Those who have followed me thus far will see the injustice of this charge. The physical impossibility of the suggestion

did not strike Prof. Cowell, because he was labouring under the delusion of the now exploded 6th-century theory.

The scholarship and erudition of the learned professor, however, demand an independent examination of the question

The description in Raghu runs thus -

ततस्तदालोकनतत्पराणां सौषुप्तु चामीकरजालवत्सु ।
 बभूरित्यं पुरसुन्दरीणां त्यक्तान्यकार्याणि विचेष्टितानि ॥ ५ ॥
 आलोकमार्गं सहसा व्रजन्त्या कयाचिदुद्वेष्टनवान्तमाद्यः ।
 बन्धुं न सम्भावित एव तावत् करिण रुद्धोऽपि च केशपाशः ॥ ६ ॥
 प्रसाधिकालम्बितमणपादमाधिष्य काचिद्द्वारागमेव ।
 उतसृष्टलौलागतिरागवाचादलक्तकाङ्क्षां पदधीं ततान् ॥ ७ ॥
 विलोचनं दक्षिणमक्षणेन सम्भाव्य तद्विहितवामनेत्रा ।
 तथैव वातायनसन्निकर्षं यथौ शलाकामपरा वहन्ती ॥ ८ ॥
 जालान्तरप्रेषितदृष्टिरन्या प्रस्थानभिन्ना न बबन्ध नीवीम् ।
 नाभिप्रविष्टाभरणप्रमेथ हस्तैः न तस्याववलम्ब्य वासः ॥ ९ ॥
 अर्धाचिता सत्वरमुत्थितायाः पदे पदे दुर्निमित्ते गलन्ती ।
 कस्याचिदासीद्रसना तदानीमद्गुह्यमूलार्पितसूत्रशेषा ॥ १० ॥
 तासां मुखे रासवगन्धर्मेऽर्थात्तान्तराः सान्द्रकुतूहलानाम् ।
 विलोलनेत्रभ्रमरैर्गवाक्षाः सहस्रपताभरणा इवासन् ॥ ११ ॥
 ता राघवं दृष्टिमिरापिवन्ती नायगो न जग्मुर्विषयान्तराणि ।
 तथाहि शेषेन्द्रियदृष्टिरासां सर्वात्मना चक्षुरिव प्रविष्टा ॥ १२ ॥
 स्थाने वृता भूपतिभिः परीचीः स्वयं वरं साधुममंस्त भोज्या ।
 पश्चैव नारायणमन्यथासौ लभेत् कान्तं कथमात्मतुल्यम् ॥ १३ ॥

svaghosha has the following—

ततः कुमारः स्वल्प गच्छतीति श्रुत्वा स्त्रियः प्रेथजनात् प्रवृत्तिम् ।
 दिदृक्ष्या हर्म्यं तलानि जग्मुर्जनेन मान्येन कृताभ्रशुभाः ॥ १४ ॥
 ताः मुक्तकाञ्चीगुणविघ्निताश्च सुपत्प्रउद्धाङ्गललोचनाश्च ।
 वृत्तान्तविन्यसविभूषनाश्च कौतूहलेनापि भृताः परीयुः ॥ १५ ॥

प्रासादसोपानतलप्रवादेः काशीरवे नू पुपनिःस्रमैय ।

विभ्रामधन्यो गृहपचिसंघामन्योन्यवेगाश्च समाधिपन्ताः ॥ १६ ॥

कासाधिदासानु वराङ्गनानां ज्ञातत्तराणामपि सीत्सुकानाम् ।

गतिं गृहत्वाञ्जगृह्विंशालाः श्रीधीरथाः पीनपयोधराश्च ॥ १७ ॥

श्रीघ्नं समर्थापि तु गन्तुमनया गतिं निजयाह यथौ न तूष्म् ।

क्रिया प्रगल्भानि निगूहमाग्ना रजः प्रयुक्तानि विभूषणानि ॥ १८ ॥

परस्परोत्पीडनपिच्छितानां संमर्दंशोभितकुण्डलानाम् ।

तासां तदा सस्त्रनभूषणानां वातायनेष्वप्रशस्यी बभूव ॥ १९ ॥

वातायनेष्वस्तु विनिःस्रतानि परस्परोपासितकुण्डलानि ।

स्त्रीणां विरेजुस्तु खपङ्कजानि हर्मेश्चिवपङ्कजानि ॥ २० ॥

ततो विमार्दयुं वतीकलापैः कौतूहलोद्घाटितवातायनैः ।

श्रीमत् समन्तान् नगरं वभासे विद्यद्विमानैरिव साप्सरोभिः ॥ २१ ॥

वातायनानामविशालभावादन्वोन्यगच्छार्पितकुण्डलानि ।

सुखानि रीजुः प्रमदीक्षमानां वहाः कलापा इव पङ्कजानाम् ॥ २२ ॥

तस्मिन् कुमारं पथि वीक्षमाणाः स्त्रियो बभ्रुर्गामिव गन्तुकामाः ।

उर्ध्वान् सुखाच्चै नमुदीक्षमाणा नरा बभ्रुर्गामिव गन्तुकामाः ॥ २३ ॥

दृष्ट्वा च तं राजसुतं स्त्रियस्ता जाञ्चल्यमानं वपुषा त्रिधा च ।

धन्यःस्य भार्देति शनैरवीचन् युद्धैर्मनोभिः खलु नान्यभावात् ॥ २४ ॥

In the lists above, Prof. Cowell thinks sl. II of Kalidasa is directly taken from sls. 19 and 20 of Asvaghosha, and the entire description in the former is suggested by that in the latter. I see, however very little in common in the two descriptions except the fundamental idea that female rushed to have a look at the prince. The rush of females towards windows and terraces to witness marriage processions, is of every day occurrence to every city in India, and no Indian is in need of this idea of a rush of females being put into his head by another person. The details of the description will of

course vary with the writer. In the above, we have only two points of details that are common—the idea that with the female faces crowding there, each window looked as if deco-
ted with so many lotuses and the remark made by the females. We have to find out to whom these are due—to Asvaghosha or to Kalidasa.

Before proceeding further, we note that all the slokas quoted above from the Raghuvamsam, along with a very large number of other slokas not quoted, occur in the Kumarasambhavam also with slight verbal changes where necessary to suit the context. Besides, there are several others in the two poems, Kumar and Raghu, which embody the same thought in different words. When an author repeats in one book what he has written in another, it is a sure sign that he is repeating his favourite ideas. On this consideration, the presumption is that Kalidasa is the author of these common ideas; if he were not, he would not have paraded them in this fashion. The thief does not make a display of stolen goods.

On the other hand, an examination of Asvaghosha's Buddhacharita shows that with all his mastery of the language the writer is poor in ideas. Fine ideas abound in his work it is true, but in almost every case I have been able to trace them to Valmiki or Vyasa, or Kalidasa, Asvaghosha is an expert in adapting other people's to serve his own purpose. His description of the scene as quoted above is apparently a nice piece of poetry. But it does not contain a single idea which Kalidasa has not expressed in his works. The difference is that the ideas are scattered in Kalidasa but focussed in Asvaghosha. Let me try to prove what I say.

The 15th verse of Asvaghosha quoted above presents the picture of women with their jewellery misplaced (इत्तान्निन्दन्त) through ergerness, and with their progress hampered by the waist-chain which has slipped down.

Kalidasa describes the misplacing of jewellery in Kumara.
 1. 4.—“यथासुरीविभ्रमच्छनानाम् &c.” The waist-chain interfering with motion is described in Kumara III. 35—“सप्तं नितम्बा-द्वलम्बमाना पुनः केशरदामकाशीम् ।”

The idea of haste expressed by this sloka of Asvaghosha does not seem to suit the occasion. Preparations for the prince's going out were going on for days as is obvious from verses 3, 4, 5. The time for the start was also fixed (see verse 6). Verses 10, 11, 12 show that the prince's chariot was moving very slowly (शनैः शनैः राजपथं जगद्दे) with a view to give an opportunity to such of the citizens as wished to have a good look at him. The citizens too, males and females, came out of their houses and prostrated themselves before him. The females of position waited upon their elders for permission to go up to the roofs of the houses to witness the prince pass (sl. 14). Up to this point, every thing was progressing leisurely. But all on a sudden people had to be roused from sleep; they had to dress dreamily and jewellery got misplaced (sl. 15). The prince did not pass at midnight and it is difficult to understand the sleep in high quarters.

Asvaghosha's verse 16 says—So many females rushed together that the tumult and clinking of anklets frightened the birds in the house.

Exactly the same scene is given by Kalidasa, in Raghu XVI, 56—

सा तीरसीपानपथावतारादन्वोऽन्वकीयूरविचट्टिनीभिः ।

सन्तुपूरधोभपदाभिरासीद्विचट्टंसा सरिदङ्गनाभिः ॥

Here, in Asvaghosha the roof and the stair-case resounded with the noise of hasty footsteps: Does not this imply people, running up the steps. But in the previous verse the females are described as obliged to move slowly (सुप्तकाशीगुणविभ्रिताः) । Verse 16 assumes not only great speed but a jostling crowd

also (अन्योन्यवेगाच्च समाक्षिपन्त्याः) । There was no occasion for the crowd. It was not that every house was celebrating a marriage at the time to account for the presence of so many females.

Kalidasa's sloka on the other hand describes the जलक्रीडा of the inmates of the vast harem of prince कुश in the river सरयु and suits the occasion very well.

(Asvaghosha—verse 17). The picture is that of females eager to run fast but unable to do so because of their heavy hips and breasts. This is just the picture we see in Kumara. I. II.—

उच्चैर्जयत्यङ्गुलिपाणिभागान् सार्गं शिलीभूतहिमैऽपि यत् ।
न दुर्बलश्रीण्यपयोधरात्तां सिन्दन्ति मन्दां गतिमयमुखाः ॥

(Asvaghosha, verse 18). Obscene ; for an exact parallel, however, see Kumara, VIII. 87. This too of Asvaghosha is incongruous. She should not have thought of this at a time when she was so eager to see the prince. Besides, with the eye of all on the prince, there was none there to notice her.

(Asvaghosha, verse 19). Crowd—Jingling of Jewellery—Tumult at the windows. This is almost a repetition of verse 16 and is fully met by the verse from Raghu XVI, 56.

(Asvaghosha, verse 20). Crowd so great that ear-rings came into contact. The face thrust out through the windows looked like so many lotuses attached to the houses. Compare Kalidasa sl. 11. above.

(Asvaghosha, verse 21). The houses looked like so many heavenly cars, and the females like celestial nymphs in the cars.

Kalidasa has a similar idea when he says in Raghu VI, 1. that the princes at the Svayamvara ceremony of Indumati, seated on stages, looked like so many gods seated on celestial cars—

स तत्र मध्येषु मनोश्चवेधान् सिंहासभस्यानुपचारवत्सु ।
वैमानिकानां मरुतामपश्चदाकृष्टलौलाद्भ्ररलीकपालान् ॥

(Asvaghosha, Verse 22). Crowding at the windows—Earrings in contact—Faces like so many lotuses bound into a bundle. Compare Kalidasa sl. 11, above.

As I have already remarked the occasion was not one on which every house was expected to be overcrowded. Hence verses 19 to 22 of Asvaghosha will take a lot of explaining. Moreover, if we remember that the females had permission to get up the terraces (See verse 14), the necessity for overcrowding the windows is not clear.

Thus, though Asvaghosha's ideas considered singly, are fine, they either do not suit the occasion, or clash with one another. His entire scene is a piece of patch-work poetry, rather clumsily done up with the seams clearly visible.

The suspicion is unavoidable that the ideas are borrowed from Kalidasa in whose work they all occur, but the context being different, their combination in Asvaghosha has produced a heterogeneous mass.

(Asvaghosha, verse 23). All were so eagerly looking at the prince that the females appeared as if they wanted to go down and the males as if they wanted to go up.

Just now I do not recollect where I have seen this in Kalidasa, though the idea seems to be a familiar one. Also cp. "वसुन्धरा विष्णुपदमध्याह्नोरुहरजङ्गलिन" Rag. XVI. sl. 25,

(Asvaghosha, verse 24). Seeing the beauty of the prince the females exclaimed—"How lucky must be his wife."

See Raghu 12 above. Also compare Kumara VII. 65—

स्थाने तपो दुश्चरमेतदधर्मपण्यया पेलवयाऽपि तप्तम् ।

या दास्यस्यस्य-क्षमित् नारी सा स्थानं कृतार्था किमुताडयस्याम् ॥

The postscript in Asvaghosha ग्रहं मन्वीभिः खलु नान्यभावात्—with a chaste heart and not from any other motive—is suspicious. It looks like a fling at Kumara, quoted above, in which the remark या दास्यस्यसा etc., does not indeed appear to be wholly

innocent. Kalidasa too has altered the second half in Raghu so as to have no room any longer to doubt the motive of the females. Had Asvaghosha's book been before him to guide him as a model, as Prof. Cowell supposes it was, he would not have written या दासामयसा लभेत in Kumara. This slip and the subsequent correction in Raghu seem to be in themselves proof positive that Kalidasa supplied the original which Asvaghosha copied.

EVIDENCE OF THE MALAVIKAGNIMITRAM

The concluding verse (भरतवाक्य) of the Malavikagnimitram perhaps the first drama by our poet, has in the half stanza—

“आशास्यमभ्यधिगमात् प्रथति प्रजानां सम्पद्यते न खलु गोत्रि नाग्निमिते !”

It differs in character from the भरतवाक्य of all existing dramas those by the poet himself not excepted. The difference seems therefore to be intentional.

The points of difference are :—

(1) It speaks of a particular king अग्निमित्त, while other dramas refer to society in general.

(2) It is not an आशिस् at all.

The language is—“Since the accession of Agnimitra no one can say that his prayer has not been granted,” Compare this with the words of the Vikramorvasiya—“सर्वं सरतु दुर्गाणि सर्वे भद्राणि पश्यतु । :सर्वः कामानवाप्नोतु सर्वः सर्वत्र नन्दतु ॥” The change is remarkable and cannot but strike the most casual reader.

Add to this that the Malavikaganimitra speaks of Agnimitra here in the present tense—सम्पद्यते is the word used, not समद्यत—one gets what one asks for—is strong enough. But the poet is not satisfied, he puts it in a stronger form with the addition of two negatives—आशास्य न सम्पद्यते न । Even now he thinks a further strengthening is necessary and adds the intensive word खलु । Really the whole thing looks like a challenge to the audience to send up any of its members to

say that such and such prayer of his was not granted on such and such occasion.

The language is obviously that of an ardent admirer of अग्निमित्र ।

Well then we shall not be wrong perhaps to say that Kalidasa was the court-poet of अग्निमित्र and lived at विदिशा in the second century B. C.

This explains the Bhita-Medallion and shows the groundlessness of the suspicion of the Archæological department.

RECAPITULATION.

I conclude with a summary of the results I have tried to establish—

(1) That the current theory which place Kalidasa in the fifth century A. D. is untenable.

(2) That from the Bhita-Medallion it ought to be obvious that Kalidasa lived before Christ.

(3) That from the absence of artificiality in his style he appears to be older than the Girnar and Nasik inscriptions of the 2nd century A. D. This corroborates (2).

(4) and (5). That from the history of certain words, Sanskrit seems to have been the spoken language of the learned at the time of Kalidasa. From the free use of Vedic forms in his writings the poet seems not to have been influenced by Panini's grammar and to belong to the post-Paninian period of transition from Vedic to Sanskrit literature which probably extended from 300 B. C. to 100 B. C. This is another confirmation of (2).

(6) That from allusions to Buddhism and its patronage by royalty in the Sakuntalam, the poet seems to have flourished soon after Asoka. This too points to the period 300 to 100 B. C. and confirms (2).

(7) That from consideration of style, taste &c. our poet seems to have been older than Asvaghosha, the Buddhist poet of the 1st century A. D. which again supports (2).

(8) That the Malavikagnimitram seems plainly to indicate that Kalidasa was the court poet of king Agnimitra in the second century B. C.

(9) N. B.—from the two slokas of Raghu VI. (e. g.—अयो-
रगाखास्य पुरस्य नाद्य' देवसरूपमेव । इत्यकीरःचि विलोकयेति पूर्वानुशिष्टां निजगाढ
भोज्याम् ॥ पाण्ड्योऽयमंसापितलम्बदारः कृपतारङ्गरागो हरिचन्द्रेण । आभाति बाला-
तपरङ्गमानुः सनिम्नरोद्गार इवाद्रिराजः ॥"), some modern critic remarks
that in Kalidasa's days the capital of the Pandyas was a city
called Uragakura. This Uragakura is Uraiyura in prakrit
which as history says is the most ancient capital of the pan-
dyas (Colas). Cola, Pandya, Kerala etc. are south Indian
tribes. Chronicle also repeats that the Pandyas were in
supreme ascendancy up to first century A. D. till they were
overthrown by Karikala. And there are also reasons to believe
that Kalidasa in his description of the Pandyas as lord of the
south with their capital at Uragakura must have referred to
their prosperous reign during 1st century B. C. for our poet
does not mention Pallavas the supreme rulers of the south in
the 5th century A. D. The following sloka of Raghu IV (e.g.
'द्विषि मन्दायते तेजो दक्षिणस्यां रवेरपि । तस्यामेव रवोः पाण्ड्याः प्रतापं न विषेद्विरे ।')
also shows that the Pandyas alone were supreme rulers in
Kalidasa's time. Again in the same sarga of Raghu we learn
that the king drove Yavanas from Afganishtan. Now it is
well-known that there were no Yavanas in the 4th or 5th
centuries. It is only in the first century B. C. that we have
Yavana-kingdom in the North west. All these also irresistibly
point to the conclusion that Kalidasa flourished at a time
before the beginning of the Christian era and corroborates (2)
above.

II. AN ANALYSIS

LESSONS OF THE SAKUNTALAM

We have already remarked that the Sakuntalam is protest of Brahmanism against Buddhism. It briefly touches the main points of popular Buddhism and places before the audience the Brahmana's opinion on them. It has nothing to do with the philosophy of Buddhism but concerns itself with its popular aspect. Thus the most important point for it to consider is the way in which Buddhism affects people's notion of the existence of God. Direct Perception (प्रत्यक्ष) is the only sort of proof admitted as satisfactory by the Buddhist. But the existence of God is a matter for Inference (अनुमान). As such it is not indisputable. Hence it is waste of time to discuss whether God exists or not. The question is better left out of consideration altogether.

The poet's reply to this is that in the first place, there is unimpeachable Testimony (आप्तवाक्य for the existence of God; note the word आहुः—declare—in यमाहुः सर्वबीजप्रकृतिरिति and in वेदान्तेषु यमाहुरेकपुरुषम्). The witnesses had direct Perception (प्रत्यक्ष) of God. To us His existence is evident from the manifestations around us (e. f. प्रत्यक्षाभिसानुभिः प्रपन्न ईश्वरः; परिगतशक्तिर्नीललोहितः); Besides, such of us as are steady in their devotion are allowed the privilege of having direct Perception of Him (c. f. स्थिरभक्तियोगसुलभः स्थाणुः)।

Again, the discussion of this question is a necessity. It is of vital importance both to the Buddhist and the Brahmanas. Re-birth (पुनर्जन्म) is admitted by the Buddhist too. This evil—re-birth—can be avoided by the grace of God alone, who in the plenitude of His power, will sever the कर्मबन्ध of the devotee. Hence it is that the poet ends with the prayer "ननापि च चपयन्त नीललोहितः पुनर्भवं परिगतशक्तिरात्मभूः"—Let Nila-Lohita cause

the cessation of my re-birth. The prayer is put in the causative form. He does not say "Let re-birth cease."

The poet next combats the belief—due undoubtedly to Buddhist teachings—that renunciation of the world (ग्रहत्याग) is a necessity to facilitate meditation (अस्य) : Without this the devotee will not merit the grace of God and escape re-birth.

Kalidasa lays it down that the house-holder (ग्रहस्थ) who properly does his duty practises तपश्चर्या every day thereby merits Divine favour. This sentiment he very aptly puts into the mouth of one who has himself renounced the world. Thus a disciple of कण्व says of the king—

अध्याक्रान्ता वसतिरमुनाप्याश्रमे सर्वभोग्ये
रचाद्योगाद्यमपि तपः प्रत्यहं सञ्जिनीति ।
अस्यापि यां स्पृशति वशिनश्चारणहन्तरीतः
पुण्ड्रः शब्दो मुनिरिति मुहुः केवलं राजपूतः ॥

Besides thus promoting the practice of penance, the ग्रहस्थाश्रम secures blessings that are in themselves of no mean value. No lovely sight on earth is comparable to the sight of the son's face. In Act VII we read—

आलक्ष्यादन्तमुकुलाननिमित्तहार्सेरव्यक्रवर्णं रमणीयवचःप्रहृतीन् ।
अह्नाश्रयप्रणयिनस्तनयात् वहन्तो घन्यासादङ्गरजसा मलिनीभवन्ति ॥

The thrill of pleasure from a son's touch is indescribable. Says दुष्यन्त—

अनेन कस्यापि कुलाकरेण स्पृष्टस्य गात्रेषु सुखं समैवम् ।
कां निहंति चेतसि तस्य कुर्याद् यस्यायमज्ञानं कृतिनः प्ररुद्दः ॥

Again Kalidasa continues, the man who renounces the world shifts for himself only. He has no thought for his forefathers. How selfish ! Look at the plight he leaves his ancestors in. Thinking of his childlessness, Dushyanta exclaims—

अस्मात् परं यद्याशुतिसम्भृतानि को नः कुले निवपनानि करिष्यतीति ।

नूनं प्रसूतिविकलेन मया प्रसिक्तं धीतायुशेषमुदकं पितरः पिबन्ति ॥

Leave apart the consideration for the ancestors ; from self-fish motives too one should think twice before renouncing the world. For instance what is to become of the ancestral wealth the would-be Sannyasin has to inherit. It goes to others who had never toiled for it. Dushyanta thus gives expression to this disquieting thought—

अनपत्यः किल तपस्वी । कष्टं स्वल्पनपत्यता...एव भोः सन्ततिच्छेदनिरवलम्बना
मूलपुरुषावसाने सम्यदः परमुपतिष्ठन्ति । ममाप्यन्ति पुरुवं शत्रिय एष वृत्तान्तः ।

Here the poet meets a possible rejoinder of the Buddhists viz : Let one beget a son and then take up sannyas as शाकासिंह did. Hold ! says the poet. Have you thought of your dependants, the कुटुम्ब whom it is your duty to maintain ? Apparently you have not. Considerations of self should come last to the Brahmana. Complete sacrifice of self should be the guiding principle of the Brahman's life. Learn to think of others. Rear your child, see that he is able to take care of himself and to succour distressed relatives, then go out by all means. Thus Kanya says to Sakuntala—

भूत्वा धिराय चतुरन्तमहीसपत्नी दीर्घान्तमप्रतिरथं तनयं निवेश्य ।

भर्ता तदपि तकुटुम्बभरिण साहं शान्तिं करिष्यसि पदं पुनराश्रमोऽस्मिन् ॥

Lastly the Buddhists deny the efficacy of sacrifice and describes them as due to the desire of wily Brahmanas to secure a source of livelihood to themselves at the expense of a credulous society. Against this the poet place the testimony of no less a personage than मारीच the father of Indra who thus speaks of the utility of sacrifices—

तव भवतु विहीनाः प्राज्यवृष्टिः प्रजासु त्वमपि विततयत्रः स्वर्गिणः प्रीणयस्य ।

दुग्धतपरिवर्त्तानिवमन्वीऽन्यत्कृत्यं न यतनुभयलोकानुग्रहश्चाधनीयैः ॥

As to the cupidity of the Brahmanas, Dushyanta himself declares that he gets more from the ascetics than from the classes—

यद्विद्विषति वर्षं भ्यो नृपाणां चयि तद्वनम् ।

तपःषड्भागमन्वयं ददत्यारण्यका हि नः ॥

Brahmanas, as a class instead of deserving contempt as the denunciation of the Buddhists imply, deserve the highest respect. Expression of this sentiment occurs frequently in the Sakuntalam. सरस्वती अतिमहतां महीयताम् is only one instance out of dozens. Disrespect towards a Brahmana, intentional or unintentional, leads to awful consequences as is seen from the sufferings of Sakuntala through the curse of Durvasas.

These are some of the teachings of the Sakuntalam in its capacity as an antidote to Buddhism. I purposely pass over illustrations of the law of कर्मन् and other things it has in common with Buddhism. The lessons are worked into the body of the text not merely without the obtrusiveness of a sermon, but with the highest dramatic skill that leaves lasting impressions with the reader though he is all along not even aware of their presence there.

THE CHARACTERS

(a) Dushyanta—Dushyanta is the principal male character in the drama. In him the poet gives us the Brahmanical ideal of a man and a king, He is a model both physically and morally.

His physique is impressive. The ascetics exclaim on seeing him—

नैतच्चित्रं यदयमुदधिशामसौमां धरित्रीम् ।

एकःकृत्स्नां नगरपरिघप्रांशुनाहुमुन्नक्ति ॥

His charioteer compares him to Siva himself—

कृणुसारे ददच्चक्षस्यि चाधिष्यकामुंके ।

मृगानुसारिणं साक्षात् पश्यामीव पिनाकिनम् ॥

Even the gods look at him with wonders. Aditi says of his stature—सम्भावनीयानुभावा अस्य आकृतिः ।

His body is capable of bearing great physical strain—रविकिरणसहिष्णु क्लेशश्लेशैरभिन्नम् । With all this he is of an uncommonly attractive appearance (c. f. “मधुरगन्धौराकृतिः”, “अहो दीप्तितमोऽपि विश्वसनीयताया वपुषः”, “एवमुत्सुकोऽपि प्रियदर्शनो देवः”, “स्थाने खलु प्रत्यादेशविमानितापि अस्या कृते शकुन्तला क्लाम्यति” &c.)

Perfect mastery of the weapons of war is of course one of his accomplishments. He is a delightful conversationist too (c. f. “चतुरं प्रियञ्च आलपन् प्रभाववानिव लक्ष्मि”) । Besides, he is a keen observer (c.f. “नीवारा युक्तगर्भकोटरमुखधृष्टास्यरुणामघ ” &c. “यद्दालोके सूक्ष्मं व्रजति सहसा तद्विपुलताम्” &c. “शैलानामवरीहतीव शिखरादुष्मज्जतां मेदिनी” &c), an appreciative lover of nature (c. f.—

कार्यसैकतलीनहंसमिथुना खीतोवहा मालिनी

पादास्तामभितो निषक्स्वरिणा गौरीगुरोः पावनाः ।

शाखालम्बितवल्कलस्य तरोर्निर्मातुमिच्छाम्यधः

शृङ्गे कृणुमृगस्य वामनयनं कण्डूयमानां मृगीम् ॥” &c.)

and also an ardent admirer of the sublime (c. f. प्राणानामनिलिनवृत्तिरुचिता सत्केल्पवृत्ते वने &c.). He has thus the makings of a first class painter and practises that art with great success (c. f. “एषा राजर्षेर्निपुणता जानी सखी मे अयतो वचते इति”) ।

Dushyanta's moral side is not less developed. Always ready to succour the distressed (c. f. ‘आर्तं वाणाय नः शस्त्रम्’ &c. “आर्तानां भयमपनं तुमात्तधन्वा” &c.), he takes special delight in removing hindrance to the rites of the virtuous (c. f. कुतो घमक्रियाविघ्नः सतां रक्षितरि लयि”) &c. “किं तावद्ब्रतिनामुपेदतपसां विघ्नैस्तपो दूषितम्” &c). A warm friend he does not hesitate even to risk his life in furthering the cause of his friend. Compare—

सुखपरसा हरेरुभयैः कृतं विदिवमुद्धृतदानवकण्ठकम् ।
तव शरैरघुनानतपर्वभिः पुरुषकीसरिण्य पुरा नखैः ॥

He is a loving and considerate husband and an affectionate father. Practice of virtue and constant thinking of virtuous acts have banished dishonest ideas from his mind. So much so that not only does his mind not incline to what is not virtuous, but he can know with certainty that whichever way his mind inclines that must be the right course. He has reached that stage towards perfection when likes and dislikes regulate the moral code (c.f. "असंशयं चतुपरिचयश्चमा यदायं मस्यगामि-
लाधि मे मनः" etc. "कामं प्रत्यादिष्टां चरामि न परिचयं मुनेस्तनयाम् । बलवत्-
दूयमानं प्रत्याययतीव मां हृदयम् ॥") His regard for the Brhmanas is unbounded.

Such is Dushyanta as a man and Kalidasa's ideal of a man.

As a king, Dushyanta does not brook the existence of a rival ruler (c. f. "—उदधिश्चामसीमां परिबीभेकः कृतसां नगपेरिचप्रायवाहः
भुनक्ति" etc.). He is upright, always guarding the good against the aggressions of the wicked (c. f. "निघमयसि विमार्गप्रस्थितानात्तदङ्घः
प्रशमयसि विवादं कल्पसे रक्षणाय" etc). He considers his kingdom as a vast household of which he is the head, the subject the members. Compare—

"प्रजाः प्रजाः स्वा इव तन्वयित्वा निधेवते आत्ममना विविक्तम् ।
युधानि सञ्चार्ये रविप्रतप्तः शीतं दिवा स्थानमिव हिपेन्द्रः ॥"

"येन येन विगुण्यन्ते प्रजाः सिन्धेन वन्धुना ।

स म पापाहते तासां दुष्यन्त इति घृथ्यताम् ॥"

He personally supervises the daily administration of justice in his capital and does not leave it wholly to the ministers (c.f. "विवचती, महचनादमात्यमाचार्यपिण्डं ब्रूहि चिरप्रबोधान्न सन्धा-
वितसन्धाभिधर्मासनमध्वासितुम् । यत् प्रत्यवेक्षितं पौरकायमार्येण तत् पतमारीप्य
दीयतामिति" etc). There is evidence to show that he arranged tours to check the work of his representatives in the provin-
ces. Thus when asked by अनसूया to explain his presence at the

hermitage, that plea of a tour is offered and taken as a perfectly natural explanation (c. f. "यः पौरवेण राजा धर्मधिकारे नियुक्तः सोऽहमविद्वन्क्रियोपलब्धाय धमारण्यसिद्धमायातः etc.). Hence everything goes right under his rule (c.f. "न कश्चिद्व्यानामपकृष्टोऽपि अपयं भजते" etc.)—He firmly believes that the wicked do not exist in his kingdom and is shocked to hear his friend माधव overpowered by some wicked person.

His power was almost unbounded and was answerable to no one on earth, except his conscience, for what he did. In these circumstances the conscience must be well-nigh superhuman to keep its possessor in the path of virtue regardless of temptations. The poet has given two instances that appeal to two of the least resistible among the baser instincts of the human mind ; and on each occasion his hero has come, out with untarnished glory.

A millionaire dies childless ; minister decides that his entire property reverts to the state, and reports accordingly. Dushyanta reverses the decision and directs that enquiries be made about the truth of a certain vague rumour that one of the wives of the millionaire was with child. Any modern court would laugh at Dushyanta and leave it to the child in the womb to come out and fight it with the state !*

A lady of distinguished parentage, nobler than that of the king himself, of fresh youth and unparalleled beauty, is brought before him by relatives as his wedded wife. He however does not remember having married her. But her beauty deeply impresses him. Compare—

इदमुपगतमेव रूपमकृष्टकान्ति प्रथमपरिग्रहीतं साक्षादेति व्यवसान् ।

भ्रमर इव विभाति कुन्दमन्तसुधारं न खलु सपदि भोक्तुं नैव शक्नोमि ह्यतुम् ॥

The lady herself declares the marriage. Her kinsmen, including among them a venerable sage bear witness to the

* Adopted by Prof. Gajendragadkr, (P. 264. Notes.)

marriage. In fact, there is absolutely no room for scandal in admitting her as wife. Yet the king disowns her because his conscience does not say she is his wife. The strength of character astounds the simple Warder who exclaims "अहो धर्माविचिता भतुः...कोऽन्यः विचारयति"। When the lady is about to be thrust upon him by her relatives, the king proudly declares "भोः किमवभवती विप्रलभसे ।

कुमुदान्वेष शशांकः सविता बोधयति पद्मजान्वेष ।

वशिनां हि परपरिग्रहसंज्ञेषपराङ्मुखी हृत्तिः ॥

This is family-pride which makes him believe that a descendant of पुरु is incapable of even thinking of vice (c. f. "वयस्य न परिहार्यं वस्तुनि पौरवाथा मनः प्रवर्त्तते", "विनिपातः पौरवैः प्रार्थयति इति न ग्रहे यमेतत्" etc.)

(b) Kanva - is to a certain extent the complementary of Dushyanta. Filial love is only partly illustrated by the latter. Dushyanta's affection for Sarvadamana may be due to the absence of male issue to perpetuate his race. Kanva's tenderness towards Sakuntala, is however, is as genuine as it is remarkable; because he is merely her fosterfather and not the true father.

As a sage, Kanva had prevision of what was going to happen to Sakuntala (c. f. तपःप्रभावात्प्रत्यक्षं सर्वमेव तत्रभवतः...अतः खलु मम नातिक्रुद्धो मुनिः" etc). Possibly this deepened his emotion at the time of her departure,... He greatly moved when he says "अनस्ये गतवती वां सदृधर्मचारिणी"*। The single word गतवती speaks volumes. His affectionate nature stands fully revealed in the words—

"शममेथ्यति मम शोकः कथं नु वत्से त्वया रचितपूर्वम् ।

उटजहारि विरुटं नीवारवलिं विलीक्यतः ॥"

गच्छ शिवास्ते पन्थानः सन्तु etc.*

* गच्छ and गतवती here tax the actor's skill to the utmost and justify the words प्रतिपादनाधीयतां यत्रः etc.

Yet Kanva is not affected like an ordinary house-holder. He feels it like a sage. While he feels it, he analyses the feeling. Thus he notes that his heart throat and the senses are not what they were. This surprises him. He marks the changes and traces them to their origin. Thus—

यासात्यद्य शकुन्तलेति हृदयं संस्पृष्टमुत्कण्ठया
कण्ठः क्षभितवाप्यवृत्तिकलुषस्त्रिन्ताजडं दशंनम् ।
वैक्लव्यं मम तावदीदृशमहो स्नेहादरण्यौकसः
पीडयन्ते गृह्णिणः कथं नु तनयाविच्छेददुःखेनैवैः ॥

This introspection while the emotion is in progress, marks the sage.

The sage is a perfect master of wordly affairs (c. f. वनौक-
सोऽपि लौलिकज्ञा वयम etc.). His advice to Sakuntala and message
to Dushyanta are gems of wordly wisdom. Compare—

युशुषस्व गुरुन् कुरु प्रियसखीवृत्तिं सपत्नीजने
भर्तुर्विप्रकृतापि रोषणतया मा स्म प्रतीपं गमः ।
भूयिष्ठं भव दक्षिणा परिजने भोगेष्वनुत्सेकिनी
यान्तं प्रव गृह्णिणीपदं युवतयो वामाः कुलसगाधयः ॥

and

अस्मान् साधु विचिन्त्या संयमघनानुज्ञैः कुलश्चात्मनः
त्वय्यस्याः कथमप्यवान्भवकृता स्नेहप्रवृत्तिश्च ताम् ।
सामान्यप्रतिपत्तिपूर्वकमियं दारेषु दृश्या त्वया
भाग्यायत्तमतः परं न खलु तदाच्यं बधूवन्भुभिः ॥

The study of the play of human feeling too is not neglected by him (c. f. अभिजनवती भर्तुः श्लाघ्ये स्थिता गृह्णीपदे

विभवगुरुभिः कृत्यैस्तस्य प्रतिक्षणमाकुला ।
तनयमचिरात् प्राचीवाकं प्रसूय च पावनं
मम विरहजां नलं वत्से शुचं गणयिस्यसि ॥)

He condemns the apathy of ordinary people towards a female child. A daughter is to him a trust property ; as trust property has to be looked after with greater care than one's own property, so a daughter has to be treated with greater tenderness than a son until she is united to a suitable husband. Compare—

अर्थो हि कन्या परकीय एव तामय संप्रेष्य परिवर्द्धितुः ।

जातो ममायं विशदः प्रकामं प्रल्पितन्यास इवान्तरात्मा ॥

(c) Madhavya—Madhavya is the jester, but he does not jest. He is not introduced with a view to illustrate any particular moral principle. A cripple and an idiot, he does very little work himself, but furnishes others with opportunity to do their work. For instance, when the king is in a fix and finds he has to disobey either, his mother or the ascetics, Madhavya acts as his deputy and indirectly helps the king in the pursuit of his love. When told by the king that the Sakuntala-affair, was joke (c f. परिहासविजलितं सखं परमार्थेन न गृह्यतां वचः) he believes it, acts according to this belief, and thus indirectly becomes a material helper in the development of the plot.

Again, when sent to soothe Hamsapadika, through sheer idiocy he suffers himself to be seized by her and detained while Sakuntala is brought in by her relative and dis-owned by the king. This would not have been if Madhavya were present before the king at the time. The fool knew that there was the risk of detention. Yet he was taken (cf. गृह्यतीत्या तया परकीयैर्दत्तैः शिखण्डके तावत्मानसा अक्षरसा इव वीतरागसा नास्ति इदानीं मे मीचः &c.)

Yet again at the approach of Vasumati it is Madhavya who runs away with protrait of sakuntala and gives Matali an opportunity to rouse the king from his lethargy.

(d) Sarngarava—Saringariva is the foremost of Kanva's disciples. He leads the party escorting Sakuntala. Kanva has confidence in him he delivers his message to Sarngarava.

This young anchroite thinks that the ascetic is the highest being on the earth, and has supreme abhorrence for every thing non-ascetic (c. f. तयादीदं शब्दपरिचितविक्रान् मनसा जनाकीर्णं मन्व हृतवहपरित गृहस्त्रिव)। The respect which others show to the ascetic is naturally his due from every good man (c. f. भी महा-ब्राह्मण, काममेतदभिनन्दनीयं तथापि वयमत्र मध्यस्थाः etc).

Owing to this exalted notion of the superiority of his own order, he brooks no contradiction, not even from the lord of the earth. Nay, he does not hesitate to hint that if he were Kanva, he would have made the king feel the power of asceticism the moment he came to know of his wedding. Compare—

कृताभिमर्शाननुमन्यमानः सुतां त्वया नाम सूनिविमान्यः ।

सुष्टं प्रतिग्राहयता स्त्रमर्थं पावीकृतो दसुरिवासि येन ॥

He gives vent to his contempt of kings and courts while saying सुतं भवद्भिरधरोत्तरम् ।

शाकन्मनः शब्दमशिक्षितो यस्तस्याप्रमाद्यं वचनं जनस्य ।

परातिसम्मानमधीयते देविद्येति ते सन्तु किञ्चाप्रवाचः ।

Thus with all his learning and asceticism he proves a bad peace-maker.

(e) Saradvata—Saradvata's position among the disciples of Kanva is second only to that of Sarngarava. He is of an entirely different disposition. He has no contempt for the people, he pities them. Compare—

“अभ्यक्तमिव स्नातः शुचिरशुचिमिव प्रकृत इव सुपूतम् ।

वह्निमिव स्त्रैरगतिकं नमिह मुखसङ्गिनमवैमि ।”

Cool and self-possessed, he is practical and to the point. When Sarngarava works himself up to a white heat, Saradvata at once puts a stop to the quarrel by the most relevant suggestion, possible at the time (c. f. शङ्करव विरम तमिदानीम् । शकुन्तले, वक्रव्यसुकुमथानिः अथस्वावभवानिवसाह । दीयतामर्थे प्रत्ययप्रतिवचनम् ।) Again when Sarngarava a second time joins issue with the

king, Saradvata with great decision of character comes to the rescue, saying 'शाङ्गं रत्न किमुत्तरेण । अनुहितो गुरुनियोगः । प्रतिनिवर्तमानरे वयम् । (राजनं प्रति)

तदेवा भवतः पत्नी त्यज्यते ना गृह्णाण वा ।

उपपन्ना हि दारिण्य प्रभृता सर्वं तोमुखी ॥

गीतमी गच्छायतः" । The lead is here wrested from Sarngarava's hands and it is Saradvata that practically leads the party in its homeward march.

(f) Sakuntala—Sakuntala is the poet's ideal of a woman. Her beauty is incomparable (c. f. "मानुषेषु कथं वा स्यादस्य रूपस्य सम्भवः" etc. "पितृ निवेश्य परिकल्पितसत्त्वयोगा रूपोद्भवेन मनसा विधिना कृता तु" etc.). But perfect beauty, as we have seen in the case of Dushyanta, has its physical as well as the mental side. Hence all the distinctive traits of the female mind are illustrated in Sakuntala. Her timidity gives the king an opportunity to introduce himself (c. f. श्वसुरीश्वरमात्मनं दर्शयितुम् etc.). She is affectionate even to the inferior creation. The trees and shrubs of the hermitage are brothers and sisters to her ; c. f. "पत्ति से सोदरस्ते ह्योऽपि एतेषु" etc.

"पातुं न प्रथमं व्यवस्यति जलं युष्मास्यपीतेषुया

नादत्ते प्रियमखनापि भवता स्तंभिन या पद्मवम् ।

अद्य वः कुसुमप्रदृतिस्समेयं यस्या भवतातसवः

सेयं याति शकुन्तला पतिगृहं सर्वं रतुश्रायताम् ॥"

She is a tender and expert nurse. Compare—

"यस्य त्वया ब्रणविरिपयमिह दौना तैलं न्यषिष्यत मुष्टे कुशसुचिकिञ्चि ।

ग्रामात्कसुष्टिपरिवर्जितकी जहाति सोऽयं न पुत्रकृतकः पदवीं सगस्ते ॥"

"अचिरप्रदृतया जनन्या विना विवर्जित एव" etc.

She cannot leave the hermitage without bidding farewell to the creeper बन्ज्योत्सवा । She weeps when parting with the little fawn. Her eagerness to meet her husband still leaves

room for an overpowering anxiety for the poor doe that is nearing the period of delivery.

So liberally endowed with the womanly virtues, she is unconscious of her merit (c. f. "अथि आत्मगुणान्मानिनि" etc.), of her filial love, it is enough to say that she makes even Kanva exclaim—

"गमनेत्यति मन शोकः कथं तु वत्सि त्वया रचितपूर्वम् ।
उटलद्धारि विरुडं नीवारवलिं विलोकयतः ॥"

As wife, Sakuntala seems to have resolved to live up to the ideal held before her by Kanva. We have no occasion to judge her in relation to her elders, co-wives, and attendants. But as regards her husband, the celebrated line—भर्तुः विप्रकृतापि रोषवत्या सा अ प्रतीपं मनः—has never been since uttered before a more willing and capable pupil. In the face of the gravest insult, when she was apparently most meanly विप्रकृत, she could not use a word harsher than अनार्य towards her husband. When the fatal decision was finally announced, she only said "भगवति वसुदेदिहि मे विवरम्" and blamed not her husband, the author of her misery, but her destiny (c. f. "सा निन्दन्ती स्वानि भाग्यानि वाक्सा वाङ्मत्-क्षेपं क्रन्दितुश्च प्रवृत्ता" etc.) like another model woman, Sita, who—

"न चावदद्भर्तुं रवणं मार्यां निराकरिष्यामि जिनाहृतसि ।
आत्मानमेव स्थिरदुःखभाजं पुनःपुनर्दुःखकृतिनं निनिन्द ॥"

Both observe austerities after being discarded—Sakuntala like a poor mortal "वसनेपरिधुसरे वसन्ता विद्यमचाममुखी सुतेकवधिः" but Sita with the divine resolve—

"साह तपः सूर्यनिविष्टदृष्टिरुद्धं प्रसूतेधरितं यतिव्ये ।
भूयो यथा मे जननान्तरेऽपि तमेव भर्ता न च विप्रयोगः ॥"

(g) Anasuya—Anasuya and Priyamvada are about the same age as Sakuntala and almost as beautiful (c. f. "अहो सधर-
मानां दर्शनम्" etc. "समवयोरुपरमणीयं भवतीनां सीद्दाहम्" etc. "विमलवसवलो

दृश्यन्ते सर्वाश्च दर्शनोयाः" etc.). Mentally too the three resemble one another with just a shade of difference.

Priyamvada is the most sprightly, the most quick-witted of the three. Anasuya is the most reserved and the least shy and timid. Hence we find that on the sudden appearance of the king Anasuya is the first to recover self-possession. She receives the king and arranges for the rites of hospitality.*

Priyamvada is more confiding. Anasuya more suspicious or rather circumspect. One is sanguine, the other apprehensive. Priyamvada thinks more of the present, Anasuya more of the future. Hence Anasuya is provident (c. f. एतन्निमित्तमेव कालान्तरक्षमा निधिपता तथा केशरमालिका" etc.). While Priyamvada is busy expressing her satisfaction at the union of Dushyanta and Sakuntala, Anasuya is negotiating with the king for the future happiness of her friend (c. f. "वयसा बहुवह्मभा राजानः श्रूयन्ते यथा भावयोः प्रियसखी वम् जनशोचनीया न भवति तथा निर्वाहय" etc.); while Anasuya is apprehensive (c. f. "प्रियं वदे यद्यपि मान्धर्वेषु विधिना... निहतं मे हृदयं तथापि एतावच्चिन्तनीयम्" etc. 'अद्य सरजर्षिः...नगरं प्रविश्य... इतोगतं इत्तान् अरति वा न वा" etc.). Priyamvada is confident (c. f. "विद्यन्मा भव । न तादृशा आकृतिविषेया गुणविरोधिना भवन्ति" etc.) Priyamvada cares more for sentiment (c. f. "तात इदानीमिमं इत्तान् श्रुत्वा न जाने किं प्रतिपतस्यते इति" etc.). Anasuya is more practical (c. f. "गुणवते कन्या प्रतिपादनोया इति प्रथमः सदस्यः । त यदि दैवमेव सम्पादयति ननु अप्रयासिनं कृताद्यो गुणजनः" etc.). In this respect the friends compare well with the disciples शार्ङ्गरेव and शारदसः ।

By virtue of her self-possession Anasuya is more capable of acting at emergencies. We have an instance when Durvasas has pronounced his curse. Priyamvada is stunned and commences blaming destiny but Anasuya sees the value of time and at once sends off Priyamvada to pacify the gage (c. f. "गच्छ पादयोः प्रथमा निवर्तयै नम्" etc.)

* Adopted by Prof. Gajendragadkar.

Both are devotedly attached to Sakuntala. But owing to the difference of temperament, Priyamvada is anxious that Sakuntala may for the present be able to bear her grief easily (c. f. "सुखगयितप्रच्छिका शकुन्तलासकाशं गता" etc.) while Anasuya does not think of the present grief at all, but is busy thinking of means to remove the further accession of grief in the future (c. f. "तदितः अभिज्ञानमङ्गलीयकमस्मै विमुक्ताव" etc). Indeed Anasuya notices very little of the present. She does not observe with the solicitude of Priyamvada how Sakuntala is suffering or Dushyanta is getting emaciated. When Sakuntala says referring to the present "दुष्करमहं करोमि", Anasuya replies pointing to the future "गुर्वपि विरहदुःखमाशावन्धः साहयति" ।

To Sakuntala, therefore Priyamvada is the more immediately helpful, of the two friends. Consequently she thinks more of her. She refers to her friends saying "प्रियंवदामित्राः सखाः" not "अनन्यामित्राः" । But precisely for the same reason Kanva has less confidence in Priyamvada and more in Anasuya. When the friends weep, he addresses Anasuya ignoring Priyamvada (c. f. "अनुसूये अलं रुदित्वा ननु भवतोभ्यामेव स्थिरीकर्तव्या शकुन्तला" etc). He gives the same prominence to Anasuya when calling the friends back to the hermitage after Sakuntala's departure (c. f. "अनुसूये गतवती वां सहधर्मं चारिणी । निरुद्ध शोकमनुगच्छतं माम् etc)*

(b) Vasumati—Vasumati plays almost no part in the drama except that owing to her, Madhavya falls in the hands of Matali. However, the poet preaches through her a valuable lesson to good wives (c. f. "कार्यं वा कार्योपरोधं न परिहरति") ।

(i) Sanumati—Sanumati is introduced to remove the suspense of the audience, Sanskrit dramatists avoid a tragic end. The Fifth act closes almost tragically with the disappearance of Sakuntala (c. f. 'उत्तच्छिष्यैर्ना ज्योतिरेकं जगाम") । In the Sixth

* Adopted by Prof. Gajendragadkar.

Act Sanumati informs the audience that Sakuntala is alive, and is still devoted to Dushyanta (c.f. "अस्य कृते मङ्गलता ज्ञायति") that an heir is born to Dushyanta and the continuity of his race is assured (c. f. "सति खलु दीपे व्यवधानदीपेपायमन्वकारदीपमनुभवति" etc.), and lastly that Dushyanta will soon be reunited with Sakuntala (c. f. "देवा एव तथानुहासान्नि यथा अचिरेण धर्मं परीं भर्ताभितन्दो-यतीति" etc.) Sanumati thus soothes the anxiety of the listeners and prepares them for the Seventh Act.

III. THE SOURCE OF THE STORY.

(Containing substance of the drama)

(a) THE MAHABHARATAM.

The story of Sakuntala occurs in the Mahabharatam. King Dushyanta, a descendant of Puru, going out on a hunting excursion, reaches the hermitage of Kanva at a time when the sage is out in quest of fruits. His daughter, Sakuntala receives the king. Questioned by the king she tells him the story of her birth. The king proposes marriage under the Gandharva system. Sakuntala agrees on condition that the issue of the marriage becomes king after Dushyanta; the king then leaves before Kanva's return promising soon to remove Sakuntala to his capital. Kanva on his return learns every thing through his power of asceticism and approves of the marriage.

In the meantime Dushyanta forgets the marriage. Sakuntala is delivered of a boy in the hermitage. The child develops supernatural stature and strength and even when only six years old overcomes wild animal by his prowess. He is therefore named Sarvadamana

When the boy was still a child Kanva sent him with Sakuntala to king Dushyanta at Hastinapura. Sakuntala reminds the king of his promise. The king instantly remembers all but pretends ignorance. Sakuntala resents the treatment

and as she starts to go back to the hermitage, a celestial messenger in the air confirms her story. The king draws the attention of all present to the voice and accepts Sakuntala with her child explaining to her that he remembered everything the moment he saw her but was hesitating as to how people would take the story without confirmation.

Kalidasa has modified the story materially. Thus in the drama, at the time of Dushyanta's visit Kanva is absent from the hermitage not in quest of fruits as the Mahabharata has it, but on a pilgrimage (which keeps him away for days—a fact of vital importance to the story) to mitigate the severity of an impending calamity to Sakuntala (c. f. "देवमयाः प्रतिकूलं वनयितुम्" etc.). This prepares us for another modification the curse of Durvasas which is the calamity Kanva has in view.

Next, telling herself the story of her birth—the sort of birth she had—may not be incongruous in the case of a राक्षसी to whom the world is an illusion. But Kalidasa wants a model रघुस्यकन्या. He sees the breach of decorum it implies and creates अनन्या to relate the story. Also with a view to bring the romantic element into prominence he has the scene of watering the shrubs.

The meeting of the hero and the heroine and her proposal of marriage in the Maha Bharata is rather abrupt. The poet finds it necessary therefore to make the king stay for a short time in the hermitage before making the proposal. Hence he introduces Acts II and III which offer him several opportunities to dilate upon the विरह of his heroine.

Again as a model रघुस्यकन्या it is not proper for Sakuntala herself to work out plans to meet Dushyanta. Nor is it prudent to place the whole burden of it upon one friend only—अनन्या. The other friend दिव्य वृद्धा is thus a necessity. Also to

* Next shrubs—Adopted by Prof. Gajendragadkar.

sift the pros and cons carefully, to scrutinise thoroughly the dark side and the bright side of the question. It is necessary that the two friends should be of a different turn of mind so as to discuss matters together from different points of view.

The Sakuntala of the Mahabharata is a thorough तपसी । Marriage to her is a mere question of duty (धर्म) leaving no scope for feeling. Hence there is nothing improper in her dictating at the time of marriage the condition about the succession of her child. Kalidasa's Sakuntala can not do it. The poet however makes his hero childless and absolutely mad brooding over his childlessness. Thus Sarvrdanama's succession to the throne is assured, the only question is how he is to be restored to his father.

* The Mahabharata does not explain why Dushyanta forgets his marriage. This is a vital point. In explanation the poet introduces Durvasas who curses Sakuntala. At the entreaties of Priyamvada the sage declares that the curse will cease at the sight of some token of recognition. The poet provides for this token by making Dushyanta leave his signet-ring with Sakuntala at the time of his departure from the hermitage.

In the Mahabharata, Kanva wants more than nine years before he makes up his mind to send Sakuntala to Hastinapura. As a sage, he alone knew why he waited so long. Ordinary people are apt to suppose that he was indifferent to the welfare of his daughter. Kalidasa's Kanva sends out Sakuntala the very day he learns of her marriage. The haste he explains saying—

अर्थो हि कन्या परकीय एव तामया सम्यथ परिचरतुः ।

जातो समाद्य विशदः प्रकामप्रव्यपि तन्यास इवान्तरात्मा ॥

The Sakuntala of the Mahabharata is a high-spirited तपसी । She has no hesitation in introducing herself to the king in the audience-hall and personally demanding the legitimate rights.

on behalf of her boy. She wins her cause by her courage, of course she was greatly helped by the fact that Dushyanta was only feigning forgetfulness.

Kalidasa's Sakuntala on the other hand was standing before a king who was hopelessly out of his mind at the time owing to the curse of Durvasas. To add to her confusion she discovered that the signet-ring was missing. By this means the poet provides for her disowning and removal by Menaka, and arranges for the beautiful scene of restoration in Act VII. Thus except the barest outlines of the story (viz. the king's visit to the hermitage, marriage of Sakuntala in Kauva's absence, forgetting the marriage and Kauva's sending of Sakuntala) everything in the drama is Kalidasa's own.*

[N. B.—The significance thus of Durvasas's curse to explain Dushyanta's forgetfulness of marriage is to continue the story for restoration in Act VII and to prepare and to purify Sakuntala so as to surpass all the ladies of the harem. See para above also].

(b) THE PADMAPURANAM.

The story of Sakuntala occurs in the Padmapuranam also. The Purana as it is now is Vaishnava in its teachings and contains the legend of Radha who occupies a very important place in modern Vaishnavism. It is however worthy of note that the name of Radha does not appear in such well-known and professedly Vaishnava works as the Harivamsa, the Vishnupurana and the Bhagavat. The present Padmapurana must therefore be later than these works. Now the present Bhagavata is believed to date from the 12th century A. D. Hence the present Padmapurana coming so late as the 13th century naturally prefers to give the story of Sakuntala after Kalidasa.

Again from the stern asceticism of Sakuntala as she is described in the Mahabharata we may guess what the ideal of

* Thus etc.—Adopted by Prof. Gajendragadkar.

ascetic life was at the time of Vyasa. In Kalidasa's drama the ideal has changed. Asceticism has lost much of its sternness and indifference, and has become a compromise between its old self and elevated गणेशः। The austere author of the original Puranas would not have stooped to paint the picture of asceticism we see in the Sakuntalam. The present Padma-purana with respect to this portion, is thus indebted to the dramatist and not he to the Purana.

IV. The (Religious) creed of Kalidasa.

It will not be out of place to dilate in a detailed manner about the religious creed of Kalidasa as distinguished from that of Bhavabhuti and Bhasa as discussed in our editions of Uttaracharita and Swapna or Pratimanataka.

Every individual has a religion of his own and Kalidasa also as an individual specially as a staunch supporter of Brahmanical hierarchy and ब्रह्मचर्यम् had a religion of his own; from a deep study of his works let us now consider the characteristic religion the poet entertained in his mind—the religious sect to which he belonged i.e. a determination of the God whom he worshiped and at whose devotion he rose to such an eminence and poured forth such melodious muses. Up to this time all critics have maintained and will maintain that Kalidasa was an out and out saiva. Mrs. Manning with reference to the Vikramorvasiya writes—"The drama commences with what is called a Prelude. The Manager enters and pronounces an address or benediction which like Kalidasa's other preludes indicates that the author belongs to that modification of the Hindu-faith in which the abstract deism of the Vendanta is qualified by identifying the supreme invisible and inappreciable spirit with a delusive form which was the person of Rudra or Siva." (Comp—"एकेवमूर्तिर्विभिदे विधा" &c. in K. VII 44 etc.). We shall now examine the view that "Kalidasa was a true votary of Siva."

In the first place we see that the poet opens all his dramas with a salutation of Siva. These benedictory verses give unmistakable signs of his Saivism. But may it not be urged, that as Kalidasa was to depict scenes of true love to his readers, he thought it worth while to worship Mahadeva the true type of ideal love (see Kumar. I sl. 53 and 54), and that the drama may be completed unobstructed. Again as people worship Ganesha to dispel obstacles, so men worship Siva to acquire knowledge. The upanishads say "ईमानः सर्वं विद्यानासीधरः". Then perhaps the poet worshipped Siva to add to his treasure—house of knowledge. But a close thinking will show that Kalidasa as a Saiva only and worshipped his ideal god Siva. Every poet begins his work by a true worship of his 'Istadeva' and worshipping one's own 'Ista-deva' is peremptory in the sastras. Just as the Vaishnava Bhaṭṭanarayan opened his Veni-sambhara belauding his Ista deva Vishnu, so also Kalidasa opened his drama worshipping Siva, his Istadeva. Though a saiva he was above narrow sectarianism; see Kum VII.

Kalidasa at the very beginning of his Raghv writes—"वाग्-
र्थाविबसस्य क्वी वागर्थप्रतिपत्तये । अगतः पितरी वन्दे पार्वतीपरमेश्वरी" । From this we should not conclude that he worshipped Siva to attain to words and their meanings only. Kalidasa was to write a great poem and during his progress he should not be in want of words—for this very cause he saluted his 'Ista-deva' to have his wish. This as said above is the proper sastric rule and Bhavabhuti too paid respect to it when we find him compose his work with a devotion to his Istadeva.

Again Kalidasa makes Rudra the highest God of Vedanta; the Vikramorvasiya says—वेदान्तेषु यसाहुरेकपुरुषं व्याप्यसितरोदसी—while on the other hand Mahadeva himself says in his Mahanirvana Tantra that he worships the eternal Brahman, the God of Vedanta which is nothing but consciousness. Thus

still as Kalidasa makes Siva the great God of Vedanta, there can be no tinge of doubt that he was a Saiva.

The Vikramorvasiya further says that Siva is to be sought by those who are desirous of salvation—"अन्तर्यं सुसुहृभिर्निर्यमित-प्राणादिभिर्मुच्यते". The two lines of the Sakuntala "ममापि च चपयत नीललोहितः पुनर्भवः परिगतशक्तिरात्मभूः" give strong proof that Kalidasa was desirous of salvation. From these two premises again we come to the conclusion that Kalidasa is one who besought Siva—and we have a perfect syllogism in Darii. The side hint of this view of his is also borne out in his Malavikagnimitra where he says "एकैव योऽस्थितोऽपि प्रणतवद्गुणैः"।

Kalidasa in his Sakuntala and Malavikagnimitra writes thus—"प्रत्यक्षानिः प्रपन्नानुभिरवतवस्तानिरष्टाभिरीशः," "व्यपनयतु सबन्धामसौ इत्तिमौशः"। And by Isa he cannot but mean the great Siva, for Vikramorvasi and Kumar say:—

"यस्मिन्नीश्वर इत्यनन्वविषयः शब्दो वृत्तार्थाक्षरः" "तामगौरवमेदेन सुनीत्यापश्यद् देशरः" "देशो हि जनतः पिता"—K. VI. Harivamsa also says Siva as Isa "यस्यादीशो महतामोक्षराणां भवानाद्यः प्रोदिदः प्राणदयः। तस्याहि त्वामीश्वरं प्राहृरीशं सन्तो विहांसः सर्वशास्त्रार्थविज्ञाः ॥" In fact the eight Prakritis of Krishna is made the sole property of Siva by Kalidasa, so great was Siva to him. (For the 8 Prakritis of Krishna see Gita—भूमिरापोऽनलो ज्ञातुः स्वं मनो बुद्धिरिव च। अहङ्कार इतीयं मे भिन्ना प्रकृतिरष्टधा" ॥

"भायच्छ्वेन प्रियसखमसुं तन्नमालिख शैलम्।

वन्दोः पुंसां रघुपतिपदं रजितं मेखलासु ॥—"

In this verse of the Meghaduta, Kalidasa says that Raghu-patipada was पुंसां वन्दा which means 'worshipped by people' and not by him. When the speaker says 'people say' or 'some say' he utters public opinion and not his own. Compare 'or as some sager would sing' &c.—in Milton, "अन्व वृ...इत्तिकारोक्ति-वेन सहस्रमिच्छति"—Haradatta under "शक्तिसद्योच", where 'some' and 'अन्व' do not include the speaker. Thus here our poet discl-

ses his own religion. Had Raghupati been his 'Istadeva' he might as well have said in some such strain as "वन्देऽपि मे ।"

Further in several places of the Meghaduta the poet makes Siva the preceptor of the three worlds and has given him such an eminence that we cannot but take Siva as Kalidasa's ideal God. Compare "पुण्यं यायास्त्रिसुवनगुरोर्धाम
वल्लीशरस्य" &c.

Kalidasa in his Raghu says that Raghu conquered all the countries and came to Mount Kailasa, the abode of Siva his Istadeva. Here the poet was in a fix. On the one hand if the place remains unconquered his hero's 'Dig-jaya' will remain incomplete, on the other hand he could not tolerate that his 'Ista-deva' should admit defeat to a man. To avoid Scylla he came upon Charibdes. Thus to keep his hero unstained, and his 'Ista-deva' 'undefeated' and supreme, he purposely said thus keeping both his purposes in fact—

तवाचीभ्यं यशोराशिं निवेश्यावसुरोद्भसः ।

पौलस्त्यातुलितसाराद्रैरादधान इव क्रियम् ॥

As Siva was Kalidasa's Ista-deva, he cannot but utter this ingenious remark in case of Mt Kailasa.

Brahma, Vishnu and Maheswara are the three embodied manifestations of the Eternal Brahman, of these again Maheswara is Kalidasa's pet god, so in Kumara he makes Brahma utter about Siva—

"स हि देवः परं ज्योतिस्मानःपारं व्यवस्थितम् ।

परिच्छिन्नप्रभावहिं नं मया न च विद्युता ॥"

Further to his Mahadeva worldly things are of no value—he was beyond all senses (see Kumara V). Thus the existence of Cupid liked by all, was made non-existent by him. Compare—
"तावत् स वदति भवनेनशब्दा भयावशेषं मदनसङ्कारः" । In fact the whole

of Kumara reverberates with the glory of Siva. Compace
 “मनोरथसमाविषयं मनोविषयमात्मनः”, “अन्तरात्मासि देहिनाम्” &c.

Kalidasa was also aware of the fact that everyone looks upon his own beloved God as the highest One, as he himself looked upon Siva. Thus there is no inconsistency when he makes the gods distressed by Tadaka in Kumara resort to Brahma and extol him to the highest pitch. To the gods then Brahma was the highest. Similarly the gods including Brahma even went to Vishnu to save them from the oppression of Ravana. Vishnu was the ‘Sthiti-karta’; hence to win him over to their side the gods extolled him to the highest place.

“सद्गजं किल यद्विनिन्दितं न हि तत् कर्म विवर्जनीयम् ।

पद्मनारण्यकर्म दारुणोऽनुकम्पमुद्रपि श्योविद्यः ॥—”

Here again the poet supports the ever-current practice of ‘Balidana’ in vogue among the Saivas, against the attack of the Buddhists and the Vaishnavas. Kalidasa rightly supported it for customs handed down from generation to generation cannot be easily upset though smacking of wrong. Thus the Gita says “सद्गजं कर्म कौन्तिय सदीपमपि न त्यजेत्” । In fact Kalidasa as a Saiva felt the cutting remarks of the anti-party, and as an upholder of his sect supported the ‘Balidana’ in this passage. He perhaps tore off the shackles of sectarianism—knowing Bhakti as the way to Mukti, no matter for the path pursued—when he said in Raghu—बहुधाप्यगमैर्भिन्नाः पन्थानः सिद्धिहेतवः । त्वयैव निपतन्वोष्ठा जात्रवीया इवाणं वै ॥

Ample opportunities were thrown in the Raghuvamasa for Kalidasa to propagate Vaishnava-ideals had he been so disposed; on the other hand he made Siva, the highest god wherever opportunity presented itself. Siva’s wordly love for Parvati in Kumara is perhaps the poet’s early ideas. Even we find Kalidasa making Vyusitasva in Raghu, worshipping Siva.

and beget a well crowned son, compare 'आराध्य विश्वेश्वरीश्वर' &c. in Raghū xix.

Our estimate of the poet from his works is surely true, The poet is the creator of his poetic world as God is the creator of his world, and we can rightly detect his personality from his works as we can that of the Almighty from his creations; just as we find John Milton in every-line of the Paradise Lost, so we find Kalidasa in all his kavyas.

The description which Kalidasa gives of Ujjaini in Meghaduta has led scholars to fix that Kalidasa must have lived there for a pretty long time, otherwise he could not have drawn such a picture of the place. And Ujjaini is the place of the Saivas alone. The poet himself says this and requests the cloud to serve as drum during evening worship of the Jyotirlinga of Mahakala established in the city. Compare—
"अप्यन्निजलधर महाकालमासाद्य काले" &c.

The people of इन्द्रावन are Vaishnavas, there the Saivas cannot live with ease. Similarly Ujjaini is the abode of the Saivas and not of the Vaishnavas; now as Kalidasa lived there so long and showed such a deep respect for the Mahakala there, he cannot but be a Saiva to the very core of this heart.

It will be no exaggeration to say that Kalidasa in the भरतवाक्य of his विक्रमांशुश्लोक namely "सर्वं सरतु दुर्गाणि सर्वो मद्राणि पश्यतु" while said that may all get over difficulties" also had in his mind the idea that may Sarva (Siva) make you surmount difficulties. Thus everywhere in the sloka he had such ideas by अन्तर्भावितव्यम् ।

Kalidasa has sung of his Istadeva in the भरतवाक्य of Sakuntal and Vikramorvasia. But why—"आयासमीतिविराजन्प्रभृति प्रजानां सम्पद्यते न खलु गोपति नाद्यमिव"—was this utterance in his Malavikagnimitra; why this lavish praise of king Agnimitra and not of his Istadeva? देवी आपत् cannot be averted by men however powerful he may be and Kalidasa surely knew it.

Then why the verse is in such a strain ? I think Kalidasa as a court-poet of Agnimitra wanted to eulogise his patron in his drama as much as possible, at the sametime he did not forget his Īsta-eva who alone had hands over all kinds of doings divine and mundane. The object of love may be called by any name and Kalidasa also called Mahadeva by the appellation of Agnimitra. And this is hinted in his Kumara where he says "तत्राप्रमाधायसमित्तुर्नईं खमेव मूर्खान्तरमदमूर्तिः"। Thus in one verse, Kalidasa performed both his objects—and killed two birds with one stone. And this Bharat-vakya is thus true in the case of Siva who can avert all danger of people, and exaggeration in the case of अप्रमित्र, the king-patron.

From all these circumstances the irresistible conclusion comes home to our mind that he cannot but be an out and out Siva.

V. A chronological survey of Kalidasa's works

If we trace the gradual evolution of Kalidasa's religious ideas in his works then we can also arrive with some amount of certainty at the sequence of order in his well-known works.

Man is naturally led by his senses in his very early life, so we see our poet depicting love-scenes only in his first work the 'Ritusambara'. Gradually as his religious ideas evolved and superseded his senses, he thought it adequate to write a book with a befitting laudation of his इष्टदेव*। Thus he (perhaps) next began the Vikramorvasiya, beginning with the line—"वेदान्तं पु यनाहुरकपुत्रश्च व्याप्यस्थितं रोदसी—" etc. The poet also knew that wordly knowledge cannot be fully developed in young ages, thus he began now with affairs divine. The poet's love for Siva grew in intensity with the rolling of years and as his mind was already occupied with the ideas of शिवदूत, his next work was शिवदूत containing lavish eulogies of his pet god Siva.

* See foot-note pp 57-58.

Even while composing विक्रमोर्वशीय, Kalidasa's mind must have been occupied with the subject matter of मेघदूत for he writes in this drama—"अनेन पुनर्निर्दशानामपुरातकण्टकाकारिणा मीचीदयेनाप्र-
तीकारोमविष्यति," "गमितेन खिलगमने विमानतां नय मां नवेन वसतिं पयोमुखा"
etc ; the subject of Meghaduta being his favourite was repeated later also. But the poet's Meghaduta could neither give him true success nor was he satisfied with his praise of इन्द्रदेव here. Thus he now undertook writing Kumarasambhavam which he thought will give him scope enough to belaud Siva and thereby also gain public praise by producing a beautiful poem. But the result was otherwise than happy. Siva's love etc., depicted in the light of ordinary human being, shocked people's religious faith. The work was thus not much appreciated in spite of its merits. Kalidasa was mortified at this ; but his intellectual and religious culture advanced in rapid strides with the advance of time. [Thus now sanguine of success he came down in mundane affairs and wrote the drama entitled the "malavikagnimitram" * where in a verse he evinces his previous failure—

"पुरातमित्येव न साधु सर्वं"

न चापि काव्यं नवमित्यवदाम् ।" &c.]

With selfconfidence and self-knowledge gained and being successful to some extent he hoped to rise to the pinnacle of perfection and then determined to take salvation—for निरति is good after इति । At this juncture he gave out his immortal

* Other reasons also lead us to place this just before Vikramorvasiya. (See our Evolution of Gita—appendix).

Thus while having admiration for his इन्द्रदेव, the poet thought it worth while to belaud his patron first (and thereby his इन्द्रदेव as well), to gain wordly success and achievements ; —the result was perhaps मालविकाग्निमित्र followed by विक्रमोर्वशीय etc.

poem, the Raghuvamsam where all his poetic skills are manifest. The poem swayed all and Kalidasa's success was overwhelming but still to regale the poetic sense of the learned he cannot but write his last monumental glory—the Sakuntalam. Here he was all-confident but all-modest; with the end of this drama his active life ended—he was now solely engrossed in the divine and his only aim then was मोक्ष i. e. avoidance of re-birth. Thus his utterance at the end of the Sakuntala, e.g. समापि च क्षपयतु नोललोहितः पुनर्भव परिगतश्चक्रिरात्मभूः—' is a befitting saying of a विरागौ ।

टीकाकृतो मङ्गलाचरणम्

वाणीं शिवञ्च जनकञ्च गुरुञ्च नत्वा

पूर्वोक्तिमर्म च मया बहुधा विभाव्य ।

शाकुन्तलस्य विवृतिः क्रियते प्रयत्नात्

बालप्रबोधजननी मितभाषिणीयम् ॥१॥

गूढाशयं किल वचः कविकुञ्जरस्य

पाठान्तरैरिह पुनः पिहितस्वरूपम् ।

मोघं अमं मतिमतामपि पश्यतो मे

दुष्टेष्टितं जङ्घियो विवुधाः क्षमध्वम् ॥२॥

साधु, विधातुमशक्यं

यदि कृत्यं यतते जनस्तथापि ।

अमिह तेन सुदुर्गं

सारदारञ्जनो वितनोति ॥३॥

ADDENDUM

सौहार्द and सोहृद

An esteemed friend, a Prof. of Sanskrit is one of our first grade Colleges in the mofussil, draws my attention to the divergence of the views of Vamana and Bhattoji on the derivation of सौहार्द and सोहृद and asks me to amplify my notes on these two words in the Sakunkalam. The following is the outcome of his request. As my remarks on these words are scattered over the body of the book, it seems best, for ready reference to have a summary in one place instead of a word here, a line there and a para elsewhere.

I shall commence with सौहार्द. The usual derivation is with अण् attached to सुहृदय which changes into सुहृद by "हृदयस्य हृद—", and then "हृदभग—" gives उभयपदद्वयि yielding सौहार्द. This is sanctioned by the Vritti and adopted by Bhattoji.

The derivation, however is open to objection. The हृद here is obtained by the application of a rule (लक्षण) viz. "हृदयस्य हृद—" —it is लाक्षणिक. But where an original word (प्रतिपदीक) exists, the लाक्षणिक is not recognised when applying a rule "लक्षणप्रतिपदीकयोः प्रतिपदीकस्त्वं यद्वचम्". Hence the rule "हृदभग—" does not apply to सुहृदय as altered above. With अण् therefore we shall not here get उभयपदद्वयि and the result will be सोहृद not सौहार्द ! सुहृदय has thus to be abandoned and some other source tried for सौहार्द.

The word सुहृद means मित्र by the rule "सुहृद् हृदी—". Would this do ? No, it fares worse than सुहृदय. In the first place, the rule "सुहृद् हृदी—" directs the substitution of हृद for हृदय to obtain सुहृद in the sense of मित्र. Hence the objection "लक्षणप्रतिपदीकयोः—" applies here too, Secondly, the

meaning निव्र of सुहृद as obtained by the rule “सुहृद्, हृद्दी—” has no reference to the meaning of सु or of हृद्दय । Even a vile-hearted person is one’s “सुहृद्” if he is one’s निव्र । The word is रुदि not घौगिक । The whole of it derives the meaning निव्र by निपातन in the rule “सुहृद्, हृद्दी—”, but its parts then become meaningless, सु in it no longer means ‘good’ nor does हृद् mean ‘heart’ either. Well then हृद् having no meaning here, the rule “हृद्भग—” does not apply, because the maxim “अर्थवदयङ्गे नानर्थक्य” directs that if a word with a meaning (अर्थवत्) can be found, one without a meaning has to be avoided in applying a rule. Consequently सुहृद् + अण् with सुहृद् obtained as above, will not have उत्तरपदङ्गि and as before will yield सौहृद् not सौहार्द ।

The word सुहृद्, however, can be derived otherwise without reference to हृद्दय । An independent word हृद् exists meaning ‘heart.’ Comp. ‘स्नानं हृन्मानसं मनः’ । शोभनं हृदस्य gives सुहृत् । In this हृद् is not लाक्षणिक and is अर्थवान् । Hence the objections noted above will not apply to सुहृद् as now derived, अण् attached to this सुहृद् gives उत्तरपदङ्गि and yields सौहार्द । This derivation is attributed to Chandracharyya and is accepted by Vamana whose “अनर्थि हृद्भावात्” (?) perhaps contains the germ of the whole of the foregoing discussion.

The outcome of the discussion then is :—

(i) सौहार्द = सुहृत् + अण् with the independent word हृद् ।

(ii) सौहृद = सुहृदय + अण्, or सुहृद् + अण् when हृद् comes from हृद्दय by निपातन in the rule “सुहृद्, हृद्दी—” ; or again = सुहृद् + अण् as in (i) but without उत्तरपदङ्गि owing to the maxim “संज्ञापूर्वकी विशिरनित्यः” । In the case of पद् + अण् we get पाद् with ङ्गि and पद् without ङ्गि by this maxim. It is not therefore strange that सुहृद् + अण् should behave similarly, yielding two distinct forms सौहार्द with उत्तरपदङ्गि and सौहृद् without it. This derivation is suggested by Saranadeva in his दुर्वटङ्गि ।

अभिज्ञानशकुन्तलम्

या सृष्टिः स्रष्टुराद्या वहति विधिदुतं या हविर्या च होत्री
 ये हे कालं विधत्तः श्रुतिविषयगुणा या स्थिता व्याप्य विश्वम् ।
 यामाहुः सर्व वीजप्रकृतिरिति यया प्राणिनः प्राणवन्तः
 प्रत्यक्षाभिः प्रपन्नस्तनुभिरवतु वस्ताभिरष्टाभिरीशः ॥१॥

May Isa (Siva) protect you—Isa known by (Or—protect you with) those eight perceptible forms—the form that is the first creation of the Creator—the form that carries the duty offered Ghee—the form that performs sacrifice—the two forms that regulate time—the form that pervades the universe and has the object of the sense of hearing for its characteristic, the form that is called the source of all germs—the form by which the living are endowed with life.

येति ॥ अन्वयः ।—या स्रष्टुः आद्या सृष्टिः, या विधिदुतं हविरवहति, या च होत्री, ये हे कालं विधत्तः, श्रुतिविषयगुणा या विश्वं व्याप्य स्थिता, यां सर्ववीजप्रकृतिरिति आहुः, यया प्राणिनः प्राणवन्तः, ताभिः प्रत्यक्षाभिः अष्टाभिः तनुभिः प्रपन्न ईशः वः अवतु ॥ व्याख्या—‘या’ जलरूपा सूक्तिः ‘स्रष्टुः’ जगत्कर्तुः ‘आद्या सृष्टिः’ प्रथमा कृतिः [“अप एव ससर्जादौ” इति मनुः] । ‘या’ अग्निरूपा सूक्तिः ‘विधिना’ यथाशास्त्रं ‘दुतं’ दत्तं हविः ‘एतं’ वहति’ यथापात्रं प्रापयति [“अग्निसूत्रा वैदेवाः” इत्यर्थः] । ‘या च होत्री’ यजमानरूपा सूक्तिः । ‘ये हे’ चन्द्रसूर्यरूपे सूक्ते ‘कालम्’ अक्षोरातात्मकं ‘विधत्तः’ जनयतः । ‘अतेः’ अक्षेन्द्रियस्य ‘विषयः’ ज्ञेयः अर्थः शब्दः, स ‘गुणो’ यस्याः

तादृशी शब्दगुणा 'धा' आकाशरूपा सूक्तिः 'विश्व' ब्रह्माण्डं 'व्याप्य स्थिता' अनुप्रविश्य वर्तते । 'यां' पृथिवीरूपा सूक्तिः सर्वबीजानां सर्वशस्यानां 'प्रकृतिः' मूलकारणम् 'इति चाहः' कथयन्ति पखिता इति शेषः ["त्रवःपञ्चानामादितः आहो ब्रुवः" इति वर्तमाने उस् आह्लादीशब्धे] । 'धया वायुरूपया सूक्त्यां 'प्राणिनः' प्राणभूतः 'प्राणवन्तः' प्राणसमन्विताः ("वायुरायुः" इति) । 'ताभिः' 'प्रत्यक्षाभिः' इन्द्रियग्राह्याभिः 'अष्टाभिः' तनुभिः' सूक्तिभिः 'प्रपन्नः' प्राप्तः, लब्धः, अस्तीति ज्ञातः 'ईशः' शिवः ["भूताकंचन्द्र-यज्वानो मूर्त्तयोऽष्टौ प्रकीर्त्तिता" इत्यष्टसूक्तिः शिवः] 'वः' युष्मान् रज्जागतान् सभ्यान् 'अवतु' रचतु । - इत्याशीः सूत्रधारिण पठिता ॥ एते तु कालादयः साक्षादुपलभ्यन्ते । अनुमीयते च एवमधिष्ठाता कथिदस्ति इति । स हि विश्वात्मा परमकारुणिकः शिवः युष्मान् रचतु इति तात्पर्यम् ॥ ["प्रपन्न" (रा-, वि-, म-)-"प्रसन्न" (त-, न्या-)] ॥

NOTES

1. अभिज्ञानशकुन्तलम्—For derivation see Preface, also see note on अभिज्ञानशकुन्तलनामधेयेन (Infra).

2. (a) या सृष्टिः etc.—My attention was drawn to the following explanation of या सृष्टिः सद्गुरादा in the नाट्ये । The explanation proposes to take आद्या as पूर्ववर्तिनी antecedent. The statement then means—that creation which preceded even the Creator.

This is faulty, because—(i) आदो भवा इति आदि + यत = आद्या means प्रथमा (first). (ii) It is not in common use in the sense पूर्ववर्तिनी (antecedent). Again with the proposed meaning of आद्या the idea evidently lacks precision, for no reason is forthcoming why this should mean water exclusively and not fire, ether, or air. But the anomaly is easily avoided if we mean by आद्या as 'antecedent to the universe, the creation of ब्रह्मा (the Creator)'. Thus Kulluka in Manu I, says "आदो स्रकाय-सूत्रब्रह्माण्डसृष्टिः प्राक्" । (b) ये ह काळं विधितः—Refers to the sun and the moon. These two by their revolution serve to measure

time (काल) । The day, month, year are all reckoned in India by both methods—Solar and lunar. (c) वहति etc.—विधानमिति वि + धा + क्ति भावे विधिः injunction शास्त्रानुशासनम् ॥ ह्यति इति हु + इच् (श्रीषादिक) कर्मणि = हविः offering, not necessarily Ghee, anything thrown into the fire for some specific deity is हविस् । (d) वा च होवी—जुहोति इति हु + वच् कर्त्तरि + लोप् स्त्रियाम् होवी । Or—होतुं शीलमस्याः इति हु + वन् कर्त्तरि स्त्रियाम् होवी । (e) अतिविषयगुणा &c.—Refers to आकाश । Ether which propagates sound is a गुण of आकाश । तत्पुरुषोर्गर्भो वद्वीहिः (See व्याख्या) । विसिनोति बध्नाति इन्द्रियमर्थे न युनक्ति इति वि + सि + अच् कर्त्तरि विषयः object of sense perception इन्द्रियार्थः । “परिनिविध्यः सेवसितसयसिञ्जु—” इति सययहणात् पलम् । (g) सबबीज-प्रकृतिः—This has become उक्त owing to its connection with इति । Hence उक्तार्थत्वात्, i. e., अभिहितत्वात् प्रथमा । कर्मधा—and इतत्—(see व्याख्या) । (h) यया—Refers to वायु Air. वायु is called जगतप्राण । Hence naturally वायुना जीवाः प्राणवन्तः । This gives तृतीया करणे । If we suppose that प्राण exists because of वायु, then यया takes इती तृतीया । (i) प्रत्यक्षाभिः—Here अचि means इन्द्रिय sense. “सवमिन्द्रियं हृत्तिविषये अस्ति-शब्दो वक्ति” इति कैयटः । प्रतिमुखत्वमच्छाम् इत्यव्ययीभावे “प्रतिपर (?) समनुभ्योऽच्छाः” इतिटच् समासान्तः । प्रत्यक्षम् इन्द्रियाभिमुखत्वम् accessibility with respect to the sense, तत् अस्यासाम् इति प्रत्यच् + अच् मत्वथे स्त्रियाम् = प्रत्यक्षाः accessible to the sense. Or, प्रतिगता अक्षाणि इन्द्रियाणि प्रत्यक्षाः प्रादितत्—ताभिः । (j) प्रपन्नः—प्र + पट् + क्त कर्मणि = प्रपन्नः known, i. e., inferred to exist. The existence of Isa is inferred from his eight forms (अष्टाभिः तनुभिः) which are directly perceived (प्रत्यक्षाभिः) । The अनुमान is sound, because based upon प्रत्यक्ष । प्र + पट् is प्राप्तार्थ—because it is गत्वर्थः । Instance of its गत्वयता are numerous. Thus—“ताजन्मने शैलवधूँ प्रपदे” “तां प्रपेदिरे प्राक्तनजन्मविद्याः” “प्रपेदिरे चिरेण नाभिं प्रथमोदविन्दवः” etc. Others take प्रपन्न in the sense युक्तः । Others again read प्रसन्न and explain प्रसन्न ईशः प्रत्यक्षाभिरष्टाभिस्तनुभिः वः अचतु—Let Siva be pleased and protect you with His eight Perceptible forms. But in this case, as well as when प्रपन्न is explained as युक्तः, it is difficult to see what purpose is served

by the epithet प्रव्यचाभिः । The sense does not suffer if प्रव्यचाभिः is omitted altogether. In our interpretation the reference to प्रव्यच is indispensable, serving as the basis of the अनुमान about the existence of Siva. (k) ईशः—ईष्टे इति ईश ऐश्वर्ये + क कर्त्तरि the Lord. A name of Siva. The epithet is a happy one coming after enumeration of the eight forms which amply testify to His ऐश्वर्यं ॥ अत्र (रक्षणे) + लोट् तु = अवतु may protect.

3. Metre—The metre is सुग्धरा defined as “सरभूयैर्वाणां त्रयेण विस्तुनियतियुतासुग्धरा कौत्तितेयम्”—It is सुग्धरा if the triads स, र, भ, न, य, य, य follow in order, with pause after every seventh syllable.

4. Remark—At the time of Kalidasa, Buddhism was on the decline and Brahmanism, once more in the ascendant. But baneful effects of the preaching of so-called godlessness had not yet disappeared. Hence the poet deems it fit here to combat the prevailing scepticism (See Introduction).

(नान्द्रान्ते) सूत्रधारः (नेपथ्याभिमुखमवलोक्य)—आर्ये, यदि नेपथ्यविधानमवसितम्, इतस्तावदागमप्रताम् ।

(After the Nandi) Manager (Looking towards the dressing room)—Gentle Lady, if your dressing (lit. -making of your toilet) is over, do thou come over here.

(प्रविश्य) नटी—अज्जलत्ते, इअच्चि [आर्यंपुत्र, इयमस्मि] ।

(Entering) Lady Manager—My noble Lord, here I am.

सूत्रधारः—आर्ये, अभिरूपभूयिष्ठा परिषदियम् । अद्य खलु कालिदासग्रथितवस्तुना अभिज्ञानशकुन्तलनामधेयेन नवेन नाटकेनोपस्थातव्यमस्माभिः । तत्प्रतिपात्रमाधीयतां यत्नः ।

Manager—Gentle Lady, this assembly is mainly of learned men. We have today to attend with a new drama too,

Abhijnana Sakuntala by name, the matter of which has been composed by Kalidasa. So let special care be taken with all the Dramatis Personae.

नान्दान्ते इति । 'नान्द्राः' पूर्वोक्तायाः श्लोकरूपायाः आशिषः [“नान्दी आशीर्चन-संयुक्ता” इति भरतः] ‘अन्ते’ अथसाने, स्वयमेव नान्दीश्लोकं पठित्वा इत्यर्थः स्व-कथासुव-धारयतीति ‘सूत्रधारः’ नटानां नेता रङ्गदेवतायाः पूजकः [“सूत्रधारः पटे-नान्दीम्” इति भरतः] । ‘नेपथ्यस्य’ वेधरचनास्थानस्य ‘अभिमुखम् अवलोक्य’ कथयति—‘आर्यो’ ह्ये सत्पति, ‘यदि नेपथ्यास्य’ वेधरचनाया ‘विधानं’ कार्यम् ‘अवसितं’ समाप्तं, तदा इतस्तावत् ‘अस्मिन् रङ्गमञ्चे’ ‘आगम्यताम्’ ।

प्रविश्येति । ‘नटी’ सूत्रधाराख्यस्य नटस्य पत्नी ‘प्रविश्य’ नेपथ्यात् रङ्गमञ्चं आगत्य आह—“आर्य्यं पुत्र” भोः स्नामिन् ‘इयम्’ अहम् आगता ‘अस्मि । [अतः परम—“आज्ञापयतु आर्य्यः” को नियोगः अनुष्ठायताम् इति” (त-, न्या-, म-)] ॥

आर्य्यं इति । ‘आर्य्यो’ इयं परिषत् एषा पुरः दृश्यमाना सभा ‘अभिरूपैः’ पण्डितैः ‘भूयिष्ठा’ बहुला ‘अभिरूपभूयिष्ठा’ पण्डितबहुला । बहुवः पण्डिता अत्र समागताः । ‘अथ खलु’ नूनम् ‘अस्माभिः कालिदासेन तदाख्येन प्रसिद्धेन कविना ‘यद्यत्’ निबद्धं ‘वस्तु’ कथास्वरूपं यस्य तथाविधेन ‘अभिज्ञानशकुन्तलम्’ इति नामधेयं नाम यस्य तेन ‘नवीनं’ अनभिनीतपूर्वं च नाटकेन दृश्यकाव्यविशेषेण उपस्थातव्यं सेवितव्यम् । ‘तत्’ तस्मात् ‘प्रतिपात्र’ पात्रे पात्रे इति सर्वास्त्रपि नाटकीयान् व्यक्तिषु ‘यत्रः आधीयतां’ क्रियतां भवता । विचारनिपुणा सभा दृष्टे अभिनये न तुष्येत् । अतियुदाशयः किल कालिदासः भावगाम्भीर्यात् अभिनेतृन् कदर्शयेत् इति न चिन्तम् । नूतनसैतन्नाटकं नास्माभिः अभिनीतपूर्वम् । इति बहूनि शङ्कास्थानानि समापितानि । अतोऽहं ब्रवीमि—ह्ये आर्य्ये सावधाना सती नाटकीयान् जनान् मञ्चं प्रापय इति तात्पर्यम् ॥

NOTES

1. (a) नान्दान्ते &c.—नन्दनं नन्दः Rejoicing. भावे षष् । नन्देन पठयति इति नन्द + अण् शेषिकः स्त्रियाम् = नान्दी a benediction. “देवहितजन्मपादौनामा-शीर्वाद्परायणा । नन्दन्ति देवता यस्मात्तस्मान्नान्दी प्रकीर्त्तिता ॥” The object of

the नान्दी is to secure a happy termination of the acting. “तथाप्यवश्यं कर्त्तव्या नान्दी विघ्नोपशान्तये” । The preceding sloka is the नान्दी here, (b) सूत्रधारः—सूत्र + धारि + अण कर्त्तरि । “नाय्यस्य यदनुष्ठानं तत्सूत्रं स्यात् सवीजकम् । रङ्गदेवतापूजाकृतं सूत्रधार इति स्मृतः ॥” He is the first actor to enter the stage.

2. नेपथ्याभि &c.—नेपथ्य means “Dreessing” also “Dressing Room”, “नेपथांतु प्रसाधने रङ्गभूमौ विषमेदे” इति हैमः । Here it is “Dressing Room.”

3. आर्ये &c.—The सूत्रधार here addresses his wife i. e. the Person who appears in the character of his wife. “पत्नी आर्येति सम्भाष्या” । Hence नेपथ्यविधानं may be taken to mean either the dressing, necessary to make him appear as his wife ; or generally, the dressing of the different actors who are about to play their parts. Prof. Gajendragadkar accepts the first interpretation, Regarding the second he says—‘This is not correct. For the Nati could not be expected to look to these matters as she did not know what she was wanted for by her husband and hence could not have received any previous instructions.’ It seems more natural to suppose that the actors are all together in the tiring room and each of them know what part every one else has to play. Prof G. makes the Nati say आशापयतु आयाः कीं नियोगोऽनुष्ठीयतामिति । We omit it. In saying this the Nati is merely playing a part and this is no bar to her watching the dressing of the actors. अय + सो अन्तगमने + क्त कर्त्तरि अवसितम् ।

4. आर्यपुत्र—अर्यते गम्यते सेव्यत्वेन आश्रीयते इति ऋ + णत् कर्म णि = आर्यः one of noble character. Here she refers to her ‘father in-law’ by it. तस्य पुत्रः i. e. the husband.

5. (a) अभिरूप &c.—अभिलक्ष्य दर्शनीयं रूपमेषामिति अभिरूपाः पण्डिताः “प्रादिस्थो धातुजस्य—” इति बहुव्रीहिः । “अभिरूपो बुधे रमेत्”—इति सिद्धिनी । अतिशयेन बुद्धौ इति बहु + इष्टन् स्त्रियाम् = भूयिष्ठा । Next सुपसपां ।

(b) परित. अक्षाम् सौदन्ति इति परि + सद + क्तिप अधिकरणे = परिषत् an

assembly. (c) अभिज्ञान &c.—अभिज्ञायते अनेन इति अभि+ज्ञा+लुट्, करणे = अभिज्ञानम् a token. Here it means the ring. Now see Preface, Page i. नाम एव नामधेयम् । स्वार्थे धेयप्रत्ययः । Of the two derivations given in the Preface, the one with a इन्ध compound is preferable. It makes अभिज्ञान and शकुन्तला equally prominent which is quite proper considering the prominent part the Ring (अभिज्ञान) plays in the drama.* (d) नाटकेन &c.—नट अवस्कन्दने चुरादि + खुल्, कर्त्तरि = नाटकम् a drama. 'देवतानां सनुष्याणां राज्ञां लोके महात्मनाम् । पूव्ववृत्तानुचरितं प्रख्यातोदात्तनायकम् । प्रवेशकविष्कम्भकादिभिः सन्धिमिरन्वितम् । ...नानाभावरसैराढ्यं नाटकं सूरयो विदुः ॥' (e) तत् प्रतिपादम् &c—पात्रे पात्रे इति वीप्सायां अव्ययी—; Here the सूत्रधार enumerates the difficulties. First, the assembly is of experts, so cannot be duped. The poet is no other than Kalidasa himself whose writings require patient and intelligent study to master. The drama again is new, i. e. it is being acted for the first time today. Thus the test is extremely severe and every actor requires careful looking after. We find a similar request to the audience in Vikramorvasi (see Act 1 Sl. 2)†

नटौ—सुविहितपपत्रोअदाए अज्जस्स न किम्पि परिहाइस्सदि
[सुविहितप्रयोगतया आर्यस्य न किमपि परिहास्यते] ।

LADY M.—Owing to my noble Lord's well directed arrangements, nothing well be found wanting.

सूत्रधारः—आर्य, कथयामि ते भूतार्थम्—

आ परितोषाद्दिदुषां न साधु मन्ये प्रयोगविज्ञानम् ।

वल्लवदपि शिक्षितानामात्मन्यप्रत्ययं चेतः ॥ २॥

MANAGER—Gentle Lady, I tell you the truth. I do not deem the knowledge of acting perfect until the satisfaction of

* The deriv and remark adopted by Prof. Gajendragadkar.

† The remark adopted by Prof. Gajendragadkar.

experts. The mind of the trained, though strong is without confidence in itself.

नटीति । 'आर्यस्य' भवतः 'सुविहितः' साधुऋतः 'प्रयोगः' अभिनयव्यवस्था येन । तत्रा 'सुविहितप्रयोगता' । 'तथा', अभिनयकौशलीन [कर्त्तरि वा हेतौ तृतीया], 'किमपि' किञ्चिदपि 'न परिहास्यते' परिहीयं भविष्यति । सर्वमदीषं भविष्यति इत्यर्थः ।

सूत्रेति । आर्यो ते तुभ्यं भूतं यथार्थम् 'अर्थ' तत्त्वं कथयामि । यत् तत्त्वतो मे मनसि वर्त्तते तत् कथयामि श्रुत्य—

आ इति । अन्वयः— विदुषां परितोषात् आ, प्रयोगविज्ञानं साधु न मन्ये, शिचितानां चेतः बलवत् अपि आत्मनि अप्रत्ययम् ॥ व्याख्या— "विदुषां" पण्डितानां परितोषात् प्रीतेः "आ" यावत् न प्रीतिः तावत् 'प्रयोगस्य' अभिनयस्य विज्ञानं विशिष्टं ज्ञानं 'साधु' निर्दोषं 'न मन्ये' न गणयामि । 'शिचितानाम्' असाहिधानां निपुणानां 'चेतः' चित्तं 'बलवत्' अपि दृढमपि सत् आत्मनि स्वधिषये 'अप्रत्ययम्' सन्दिहानम् अदृढं भवति इत्यर्थः । निपुणाः परकोपं बलाबलं निश्चितं जानन्तोऽपि आत्मना अनुष्ठितेषु सफलाः भवेम न वा इति, सदैव सशङ्का इति भावः ॥

NOTES

1. (a) सुविहित etc. — परि + हा त्यागे means to leave, to forsake. (b) न किमपि परिहास्यते nothing will be forsaken (by सुचारुता), the construction being—किमपि अभिनयाङ्गं सुचारुतया न परिहास्यते—सर्वं सुचारु सम्पत्स्यते इत्यर्थः । Hence किम् in किमपि has कर्त्तुं कर्मणि प्रथमा and परिहास्यते has कर्मणि लृट् । If however सुविहितप्रयोगतया has हेतौ तृतीया then परिहास्यते has कर्मकर्त्तरि लृट् । Here Prof. Gajendra-gadkar is misled by his theory that the Nati knows nothing about the arrangements. He therefore takes विहित as शिचित, a very unusual interpretation. He does not even hesitate to push his theory to the logical extreme and say "That the Sutradhara had not already assigned the parts or arranged the representation". How then could the king enter the stage

in a chariot ? Neither the Sutradhara nor the Nati had left the stage to arrange for it. (e) This confidence of the नटी in the abilities of the सूत्रधार renders the latter's diffidence very pleasing. *

2. आर्य्यं &c—सूत means सत्य true. “सूतं सत्योपमानयोः” इति छेदः । ते has चतुर्थी सम्प्रदाने by the rule “कर्मणा यमभिप्रैति—”; or चतुर्थी कर्मणि by the rule “क्रियार्थोपपदस्य च कर्मणि स्थानिनः ।”

3. (a) आ परितोषात् &c.—परितोषात् has पञ्चमी in connection with आ । “विदः शतवसुः” इति विद् + शतृ = विदन् or विद्वान् । (b) बलवत् is taken by others along with शिक्षितानाम् as शिक्षणक्रियाविशेषण ; Thus, ‘बलवत्’ अत्यर्थं शिक्षितानामपि—even of those that are extremely learned. Prof. G. objects to my taking बलवत् as an adjective to चेतस् । He says “Its use as an adjective is not Kalidasian” How so ? Later, Kalidasa says “बलवान् खलु अभिनिवेशः” (Act III), again “सुभोहो मे तदा बलवान्” (Act VII). In both these बलवत् is an adjective Prof. G. also thinks “बलवत् चेतः” does not sound good Sanskrit.” If बलवान् अभिनिवेशः ; सम्बोहो बलवान्, बलवानिन्द्रियग्रामः, बलवान् अश्वकारः (Bhasa) &c, are good Sanskrit there is no reason why बलवत् चेतः should not be so, unless the implication be that the idea of a strong or weak mind or heart is foreign to Sanskrit. But Vaysa himself speaks of the weakness of heart in “सुद्रं हृदयदीर्घं व्यञ्जोत्तिष्ठ परन्तप” —Gita. Again the Gita has “बलं हि मनः क्लृप्तं प्रमाथि बलवद्बुद्धिम्” where the commentators construe मनो बलवत् । Prof. G. evidently confounds the indeclinable बलवत् with the ordinary attributive word बलवत् which is not an indeclinable. (c) Remark — This is a gentle rebuke to the self-reliant नटी । The metre is आर्य्या which is defined “यस्याः पादे प्रथमे द्वादशमावासाद्या तृतीयेऽपि । अष्टादश द्वितीये चतुर्थके पञ्चदश सारथ्या” । (d) The figure of speech (अश्वकार) is अर्थान्तरन्यास । “जयः सीर्थान्तरन्यासो वस्तु प्रस्तुत्य किञ्चन । तत्साधनसमर्थस्य न्यासो योऽन्यस्य वस्तुनः ॥” Hero

* The remark adopted by Prof. Gajendragadkar.

his own diffidence is the प्रस्तुतवस्तु ; this is justified [साधन] by another वस्तु viz., शिचितानामप्रत्ययं चेतः ।

नटी—एवं षेदम् ! अणन्तरकरणीज्जं दाव अज्जो आणवेदु
[एवमेतत् । अनन्तरकरणीयं तावदायं आजापयतु] ।

LADY M—So it is. Let my noble Lord but command what has to be done presently.

सूत्रधारः—किमन्यदस्याः परिषदः श्रुतिप्रसादनतः ? तदिम-
मेव तावत् अचिरप्रवृत्तमुपभोगक्षमं शीघ्रसमयमधिकृत्यं गीय-
ताम् । सम्प्रति हि—

सुभगसल्ललावगाहाः पाटलसंसर्गसुरभिवनवाताः ।

प्रच्छायसुलभनिद्रा दिवसाः परिणामरमणीयाः ॥ ३ ॥

MANAGER—What else besides regaling the ears of this assembly? Do then sing, touching this enjoyable summer season that has not yet long commenced. Now indeed are the days pleasant towards the close when a dip into the water is agreeable, the sylvan breeze is fragrant from contact with Patala flowers, and sleep is easily obtained in wellshaded places.

नटीति । 'एतत्' भवदुक्तम् 'एवम्' इदंशमेव । शिचिताः सशब्दा एव इत्यर्थः ।
आर्थः भवान् 'अनन्तरम्' अस्मिन् एव क्षणे, यत् 'करणीयं' कर्तव्यं तत् आज्ञापयतु ।
प्रतिपातं यत्र आधेय एव इति नास्ति सन्देहः । तत् ब्रूहि प्रथमं किं करिष्ये ।

सूत्रेति । 'अस्याः' समागतायाः 'परिषदः' 'श्रुतिः' श्रवणेन्द्रियस्य 'प्रसादनतः'
प्रीणनात् 'अन्यत्' अपरं 'किम्' अनन्तरकरणीयमस्ति ? आदौ सभायाः कर्णविनीदः
कर्तव्यः । 'तत्' तस्मात् 'अचिरं' सम्प्रति 'प्रवृत्तं' प्रारब्धम् 'उपभोगस्य' अवगाह-
नादिसुखस्य 'क्षमं' योग्यम् 'इमम्' एतं 'शीघ्रसमयम्' एव 'अधिकृत्यं' विषधीकृत्यं
'गीयतां तावत्' त्वया । 'सम्प्रति' अधुना आगते येषां 'हि'—

सुभयेति । 'सुभयः' उदारः प्रीतिप्रदः 'सलिले' जले 'अवगाहः' निमज्जनं येषु तादृशाः, 'पाटलस्य' वनपुष्पविशेषस्य 'संसर्गेषु' सम्पर्कात् 'सुरभयः' घ्रायतपर्पणा 'वनवाताः' 'वनवायवो' येषु तादृशाः. 'प्रच्छायेषु' छायाप्रधानेषु स्थलेषु 'सुलभा' सुखदाय्या 'निद्रा' येषु तादृशा दिवसाः 'परिणामे' अवसाने 'करणीयाः' प्रीतिकराः भवन्ति । स्नातः सुरभिना वातेन सेव्यमानः छायासु निद्रितः इति नातः परः उपभोगविधिरस्ति । स च यीक्षे एव दिनावसाने सम्भवति । अती सुभगता यीषस्य इति भावः ॥

NOTES

1. अनन्तर &c.—अधियमानम् अन्तरम् अवकाशः कालविप्रकर्षो यद्यिन् कर्मणि तत् यथा तथा अनन्तरम् without delay. Qualifies करणीयम् । अनन्तरं करणीयम् । सुप्सुपा ।

2. श्रुतिप्रसादनतः has पञ्चम्यास्तम् । The पञ्चमी is owing to अन्तम् । Nothing else but treating them to a sweet song—this is the only अनन्तरकरणीयं कर्म ।

3. (a) अक्षिर &c.—द्वितीया तत्—by the rule "अत्यन्तसंयोगे च ।" (b) यीषस्य समयः the time summer. तम् । It was summer at the time of acting and also when the play opens.

4. (a) सुभग् &c.—सलिले सलिलस्य वा अवगाहः सलिलावगाहः immersion in water. सहसुपेति समास or इतत् । Then बहुव्रीहिः । (b) पाटल &c.—वनस्य वाताः वनवाताः । पाटलस्य रक्तवर्णपुष्पविशेषस्य संसर्गः पाटलसंसर्गः contact of the Patala (Rose ?) flowers. तेन सुरभयः पाटलसंसर्ग-सुरभयः । सहसुपेति समासः—the द्वितीया being धेती । तादृशा वनवाता येषु । (c) प्रच्छाय &c.—सु + लभ् + खल् कर्मणि स्त्रियाम् = सुलभा easily available. प्रकृष्टा छाया येषु ते प्रच्छायाः प्रकृष्टछायाः । तेषु सुलभा प्रच्छायसुलभा । सहसुपेति समासः । तादृशी निद्रा येषु । (d) परिणाम &c.—परि + णम् + घञ् अधिकरणे = परिणामः the end i. e., the afternoon. रम + णिच् + अनौद्यर् कुर्त्तरि बाहुलकात् = रमणीयाः pleasing. Strictly speaking रमणीय should mean, "capable of being pleased" in the कर्मवाच्य । The अनौद्यर् कुर्त्तरि is an irregularity suggested by the rule "कृत्वलुपटौ बहुलम्" । परिणामे रमणीयाः सहसुपेति समासः । We cannot have परिणामो

रमणीयो वेषानिति वदन्नोहि: because that should give रमणीयपरिणामाः ।

(c) Remark—The Sloka shows how the summer is उपभोगचम ।*

The Meter is आर्या as already explained.

नटी—तह [तथा] । (गायति)—

LADY M.—True [Or—Very well]. (Sings)—

इसीसिचुम्बिआइं भमरैहिं सुउमारकेसरसिहाइं

ओदंसयन्ति दध्रमाणा पमदाओ शिरोसकुसुमाइं ॥ ४ ॥

[ईषदीषच्चुम्बितानि भ्रमरैः सुकुमारकेशरशिखानि ।

अवतंसयन्ति दयमानाः प्रमदाः शिरीषकुसुमानि ॥]

Women are tenderly handling and making into eardrops sirisha flowers, the tips of whose filaments are very delicate and which have been lightly kissed by black bees.

सूत्रधारः—आर्येण साधु गीतम् । अहो रागवदचित्तवृत्ति-
रालिखित इव सर्वतो रङ्गः । तदिदानीं कतमत् प्रकरणमाश्रित्य
एनमाराधयामः ।

MANAGER—Well sung, gentle Lady. Ah! the house with the function of its mind rivetted on the melody, looks like one painted all round. Now then which drama shall we take up to serve it ?

नटीति । 'तथा' तदेव भवतु । शीघ्रमेव आश्रित्य गायामि । इत्, उक्ता 'गायति' ।

ईगदिति । अन्वयः—प्रमदाः सुकुमारकेशरशिखानि भ्रमरैः ईषदीषचुम्बितानि शिरीषकुसुमानि दयमानाः अवतंसयन्ति ॥ व्याख्या—'प्रमदाः' युवत्यः सुकुमारा' अतिकोमलाः 'केशराणां' किञ्चलकानां 'शिखाः' अयाणि वेषां तानि, कोमलत्वात्

* Adopted by Prof. Gajendragadkar.

'अमरैः ईषदीषत्' मन्दमन्दम् ["प्रकारे गुणवचनस्य" इति प्रकारे हिरक्तम्] न तु निर्भरं 'बुधितानि' वीतानि 'शिरौषकुसुमानि दयमानाः' सकृपाः अकठोरं स्पृशन्ता इत्यर्थः, 'अवर्तंसयन्ति' अवर्तंसं कर्मभूषणं कृवन्ति ["तत्करीति तदाचष्ट" इति णिच्] । खभावकीमलानि कुसुमानि प्राक् अमरैरनुकम्पितानि अधुना नारीभिः इत्यर्थः । अतः 'सुकुमारकेशरशिखानि शिरौषकुसुमानि,' इति शक्यता लक्ष्याते । "अमरैरीषद्बुधितानि" इति दुष्यन्तेन तस्या सक्रमः, "दयमाना—" इति अप्प्रीभिः रक्षणं च गम्यते ["ईषदीषत्" (रा-, वि-, म-) "लण" (त-, न्या-)] ।

सूतेति । 'आर्यो साधु' अतिमधुरं यथा तथा 'गीतं' भवत्या गानं कृतम् [भावे क्तः] । 'अहो' आश्चर्यं 'रङ्गः' नाट्यालयः लक्षणया तत्रत्यो जनः 'रागिण' गीतरागिण 'वद्धा' रङ्गीता 'चिन्तयति,' यस्य तथाभूतः सन् 'सर्वतः' सर्वासु दिक्षु, यत्र यत्र विलीकयामि तत्र तत्र इत्यर्थः 'आलिखितं प्रब' चिन्तितं इव' प्रतिभाति । नूनम् अभिसुखीकृतो रंगः । 'तत्' तस्मात् 'इदानीम्' अभिसुखीभूतं रंगे 'कृतमत्' प्रकरणमाश्रित्य किं सित् नाटकमवलम्ब्या 'एन' रङ्गम् [अन्वादिशे एनादिशः] 'आराधयामः' उपस्थास्यामहे ।

NOTES

1. तथा—This may be taken either as an approval of the sentiment expressed by the सूत्रधार, or as assent to sing. In his latter capacity compare "तथा [रथं स्थापयति]" - Infra.
2. (a) ईषत् &c.—Expresses प्रकार and qualifies बुधनक्रिया । The duplicated form behaves like a compound word by the rule "कर्मधारयवदुत्तरेषु ।" Hence the synonym is मन्दमन्दम् and not मन्दं मन्दम् । (b) सुकुमार etc.—केशरारणां शिखाः केशरशिखाः tips of filaments. Then वद्ध— । (c) दयमानाः etc.—Taking pity. Here Prof. G. comments—'Ray takes शिरौषकुसुमानि दयमानाः which is wrong, as the root दय governs the genitive, according to 'अधीगर्थददेशां कर्मणि' ।' This is not my construction. I construe दयमानाः अवर्तंसयन्ति । In the Tika—I render दयमानाः as सकृपाः ।

This is absurd if the construction is शिरीषकुसुमानि दयमानाः; शिरीष-कुसुमानि सकृपाः gives no sense; दयमानाः सकृपाः अवतसयन्ति is perfectly intelligible. I am sorry however being unable to agree with Prof. G. when he says that शिरीषकुसुमानि दयमानाः is wrong. The rule "अधीगर्थ" — "governs the genitive only when the कर्म is taken as शेष (शेषत्वेन विवक्षिते) । If the कर्मत्व is recognised we must have द्वितीया । Witness "ब्रह्मन्ति तेषां दयसे न कक्षात्" with क्रम as शेष, and "न गजा नगजा दयिता दयिताः" with कर्म as कर्म । Here also if शिरीषकुसुम were taken prominently as कर्म of दय the construction शिरीषकुसुमानि दयमानाः would be correct. The शिरीष flower being very delicate they are pitied by the bees who kiss them gently; the girls too pity them while they pluck them.* (d) Note that both सूतधार and नटो describe the summer, but with this difference that while the former notices facts only the latter refers to feelings. The metre is गद्या—a variety of आर्या noticed before.

3. Remark—The poet here seems to be hinting at the story of the drama. The delicate शिरीष flowers stand for Sakuutala; the gentle kissing by the bees represents the temporary union of Dushyanta and Sakuntala; and pitying by girls symbolises the protection afforded to Sakuntala by the celestial nymphs.*

4. रागबद्ध etc.—राग with करणे and रंग with अधिकरणे घञ् । चित्तस्य इति: चित्तवृत्ति: functions of the mind. The melody had captured all the functions of the mind of the whole house. The audience heard nothing but the exquisite strain, saw nothing, felt the touch of nothing, smelt nothing, and so on, hence it looked like a painted scene. Compare "ताः शंकरं दृष्टि-भिरापिबन्तो नाथ्यो न जग्मुर्विषयान्तराणि । तथाहि शेषेन्द्रियवृत्तिरासा सर्वात्मना

* Adopted by Prof. Gajendragadkar.

चचुरिव प्रविष्टा ॥" (b) कतमत् प्रकरणम्—किम् + डतम् = कतमत् । तत् । प्रकरण and नाटक are varieties of रूपक । "नाटकमथ प्रकरणं भाष्यव्याधीगसम-कारिभः । ईडाभगाडवीथ्यः प्रहसनमिति रूपकाणि दश ॥ Here the two are used synonymously.

नटी—यं अज्जमिस्सेहं पढमं एव् आणत्तं अहिन्नाण-सउन्दलं नाम अपुव्वं णाडअं पओए अहिकरीअदु त्ति [ननु आर्यमिथ्यैः प्रथममेव आचक्षतम् अभिज्ञानशकुन्तलं नाम अपूर्वं नाटकं प्रयोगे अधिक्रियताम् इति] ।

LADYM—Well, even at the outset it has been ordered by your honoured self that the new drama named Abhijnana Sakuntala be put on the stage.

नटीति । 'ननु' निश्चितमहं स्मरामि 'आर्यमिथ्यैः' मान्यैः भवद्भिः 'प्रथममेव' प्रविष्टायामेव मयि रंगम्, 'अभिज्ञानशकुन्तलं' नाम 'अपूर्वं' नूतनं 'नाटकं' 'प्रयोगे' अभिनये 'अधिक्रियतां' प्रयुज्यताम् 'इति आचक्षतम्' आदिष्टम् ।

NOTES

1. आर्यमिथ्यैः &c.—आर्यं is the usual form of addressing the सूत्रधार by नटी । "वाच्यौ नटीसूत्रधाराचार्यनाया परस्परम्" । मिथ्य is a प्रथमावचन word of the मतल्लिकादि class. Hence प्रथमा आर्या आर्यमिथ्याः the पूर्वनिपात of आर्य being regulated by the rule "प्रथमावचनैश्च" । तैः । गौरवे बहुवचनम् i.e. the plural is intensive, the गौरव being already expressed by मिथ्य । (b) प्रयोगे—प्र + युज् + घञ् भावे—प्रयोगः acting. प्रयोगे अधिक्रियताम्—be taken up in acting.

सूत्रधारः—आर्यं सम्यगनुवोधितोऽस्मि । अस्मिन् क्षणे विस्मृतं खलु मया । कुतः ?—

तवास्मि गौतरागेण हारिणा प्रसभं हृतः ।

एष राजिव दुष्यन्तः सारङ्गेणातिरंहसा ॥५॥ (निष्क्रान्ती)

इति प्रस्तावना ।

MANAGER—Noble Lady, I am rightly reminded Indeed ; I forgot it at this moment. Do you ask 'why'? By the winning melody of thy song I have been forcibly carried away like this king Dushyanta by the speedy antelope.

(Exeunt). Here ends the Prologue.

सूत्रेति । 'आर्योसम्यक्' साधु 'अनुबोधितः' स्मारितः 'अस्मि' । 'अस्मिन् चक्षे' एतस्मिन् मुहूर्ते 'विस्मृतं खलु मया' । 'कृतः' कृतो विस्मृतम् इति पृच्छसि चित् शय—

तवेति । अन्वयः—हारिणा तव गीतरागेण अतिरंभसा सारङ्गेण एष राजा दुष्यन्त इव प्रसभं हृतः अस्मि । व्याख्या—हारिणा सनोदरेण 'तव गीतरागेण' गानस्वरैश्च 'अति' अतिशयादि 'रंभः' विभो यस्य तेन प्रबलविगेन 'सारं'गेण चिताङ्गिण स्तरीय 'एषः' अयं दृश्यमानः 'राजा दुष्यन्त इव प्रसभं' वलात् 'हृतः' विषयान्तरं नीतः 'अस्मि' । यथा—अस्मि इति अहमर्थे अव्ययम् । सारं शबलसंगमस्य इति सारंगः कृष्णसारः [शकशादिः । भस्मालाञ्जनेन मुनिरपि शबलांगः, सुनी तु पुनः सारांगः इति भेदः] । श्लोकेऽस्मिन् उच्चारणकौशलात्, सारंगः इति सारांग इति वा उक्तम्, इति श्रोतृणां सन्देहः स्यात् । सारांग (मुनि) पक्षे—'अतिरंभसा' तीव्रविगेन चिप्रकारिणा इत्यर्थः 'सारांगेन मुनिना दुर्वाससा यथा 'दुष्यन्तो हृतः' शकुन्तलारूपात् वस्तुनः अपनीतः तथा । इति दुर्वाससः शपः शकुन्तलायाः प्रत्याख्यानञ्च ध्वन्यते ॥ ["दुष्यन्तः" [रा-, वि-, म-] "दुष्यन्तः" [त-, न्या-] ॥

निष्क्रान्तावेति । 'निष्क्रान्ती' रंगमन्त्रादहिर्गती । "एष राजा" इति वाचा पातप्रवेशं सूचयित्वा सभ्यान् उन्मुखीकृत्य गतौ । निष्क्रान्तश्च निष्क्रान्ता च इति "निष्क्रान्ती ["पुमान् स्त्रिया" इत्येकशेषः] । यथा — "निष्क्रान्ती अभिनेतारौ जनी इति वाक्यशेषः । अयमेव पक्षो ज्यायान् । एकशेषपक्षे तु प्रथमचतुर्थे-सप्तमानाम् अङ्गानामन्ते "निष्क्रान्ताः सर्वे" इति न संगच्छते । "निष्क्रान्ताः सर्वे अभिनेतारौ जना" इति वाक्यशेषे सर्वमनवयम् ।

प्रस्तावनेति—प्रस्तावस्य कथावस्तुन आक्षेपः इत्यर्थः—प्रस्तावना कथामुखम् ।

NOTES

1. (a) तच्चान्ति &c.—He too was like the audience under the influence of the melody. Hence he was forcibly (प्रसभम्) dragged away from his subject. (b) हारिणा—साधु हरति इति हृ + णिनि साधुकारिणि कर्त्तरि बाहुलकात्, or आचर्यके णिनि = हारी that which thoroughly overpowers, तेन ; comp Panini's use "समानतीर्थेवासी". Or हृ + घञ = हारः । ततः मत्वर्थैः इनिः । Or यद्वादित्वात् णिनिः—comp "मन्वीनि चेतमाम्"—Bh. VI 35; similarly explain कामिन् वादिन् खंसिन् etc. (c) एष राजिव &c. —Here he points with his finger at the dressing room whence are seen three actors coming out one dressed as king, another as his charioteer and a third as a stag. As there is nothing to tell the audience that this is king Dushyanta entering, the announcement is made by सूत्रधार himself. There is no anachronism in this because the reference is to what is present. The metre is श्लोक, defined as "श्लोके षट् गुरु त्रिविधं सर्वत्र लघु पञ्चमम् । द्विचतुःपादयोर्द्वैस्त्रयं सप्तमं दीर्घं मन्वयोः ॥"

2. Remark —Here again future events are reflected. For सारंगेन may be so pronounced by a skilful actor as to leave the audience in doubt whether सारंगेण or सारंगेण is the word. But सारंगेन = by the stag, and सारंगेण = by the sage. In the latter case, reference is to the fiery (अतिरुद्धं) Durvasas whose imprecation forcibly carries away (प्रसभं हतः) Dushyanta from Sakuntala.* सार + अंग = सारंग (शकत्वादि) when meaning stag, but सारंगेण when it means मुनि ।

3. Reading—दुष्यन्त is to be preferred to दुषन्त । That is obvious from the alliteration in the sloka "येन येन विद्युन्वन्ते प्रजाः स्त्रिग्वेन वन्द्यता । स स पापादृते तासां दुष्यन्त इति पुष्यताम् ॥" Act, VI Innfra. दुष्यन्त spoils the alliteration.

4. निष्कान्ती—Qualifies अभिनितारी understood. See व्याख्या ।

* Adopted by Prof. Gajendragadkar.

5. प्रस्तावना—प्र + स्तु + णिच्, युच्, भावे स्त्रियाम् । The साहित्यदर्पण thus defines प्रस्तावना—“नटी विदूषको वापि परिपाञ्चिक एव वा । सूत्रधारिण सहिताः संचापं यत्र कुर्वते । चित्रैर्वाक्यैः स्वकार्योत्थैः प्रस्तुताच्चेपिभिर्मिथः । आसुखं तत् विज्ञेयं नाम्ना प्रस्तावनापि सा ॥” The same authority takes this as a प्रस्तावना of the अवगलित variety.—“यत्रैकत्र समावेशात् कार्यमन्यत् प्रसाध्यते । प्रयोगे खलु तज्ज्ञेयं नाम्नावलगितं बुधैः ॥”

प्रथमोऽङ्कः

(ततः प्रविशति मृगानुसारी सशरचापहस्तो राजा रथेन सूतश्च) । सूतः (राजानं मृगञ्चावलोक्य)—आयुष्मन्—
 कृष्णसारे ददत्तुस्त्वयि चाधिज्यकामुंके ।
 मृगानुसारिणं साक्षात् पश्यामीव पिनाकिनम् ॥ ६ ॥

(Then enter in a chariot, following an antelope, the king with a bow and arrow in hand and the charioteer).

CHARIOTEER—(Eyeing the king and the antelope)—
 O Long-lived One, casting my eye on the antelope and on thee with thy bow strung, I behold as it were, Pinakin (Siva) himself chasing the deer.

ततः इति । ‘ततः’ तदनन्तरं प्रस्तावनाया अन्ते ‘शरचाप’ सहितौ हस्तौ यस्य स धृतधनुर्वाणः इत्यर्थः मृगम् अनुसरतीति ‘मृगानुसारी राजा सूतश्च’ सारथिश्च ‘रथेन प्रविशति’ ।

कृष्णंति । अन्वयः—कृष्णसारे अधिज्यकामुंके त्वयि च चक्षुः ददत् अहं मृगानुसारिणं साक्षात् पिनाकिनं पश्यामि इव । व्याख्या—कृष्णसारे पुरः पलायमाने अस्मिन् चित्रांगे मृगे ‘अधिज्यम्’ आरोपितमौर्वैकं ‘कामुंके’ धनुर्यस्य तस्मिन् ‘त्वयि च भवति ‘चक्षुः’ (जातावेकवचनम्) ‘ददत्’ पातयन् पर्यायेण इवापि पश्यन्

(नाभ्यस्ताच्छतुः' इति नुमभावः) अहं स्वगानुगारिणं दृष्ट्वाभ्वरे स्वगुरूपेण पलायमानं वागं वधार्थं मनुसरन्तं 'साक्षात्' स्वयं 'पिनाकिनं' पिनाकपाणिं शिवं 'पश्यामीव' । प्रकृष्टेन वपुषा शिवमनुकरोति भवान् धनुश्च ते पिनाक इव भीषणम् इति भावः ।

1. Summary—अथ कदाचित् पौरवो राजा दुष्यन्तः स्वगयया विहरन् हिमगिरिरूपकण्ठं प्राप । अज्ञानता तव तेनानुसृतः कश्चिदतिजव आश्रममगम्यं कुलपतेः कण्वस्य तपोवनान्तिकं निनाय । स हि असन्निहिते मुनीं शिष्यैरनुसृत्य एकलः परिहृतराजवेपस्तपोवनं प्रविष्टः तव तेन उपवनभूसौ बालपादपेभ्यो जलं दृष्टव्यस्तिमुः कन्यका दृष्टाः । स च तामिः सतकृतः । एका तासु शकुन्तला नाम तस्मिन् जातरागा रूपेण तस्य श्वेती विवेश । बाल्यात् प्रभृति लालनादियं कण्वस्य कन्या श्रीरसी तु विश्वामित्रस्य 'मेनकागर्भसम्भवा' इति इतराभ्यामाख्यातः सोऽभूत् तया अर्थी । तद्वैव च "राजसैन्यैर्भोषितो वनराजस्तपोवनं विशति" इति तव ध्वनिरुद्गतः । तेन सम्भ्रान्ताः कन्यकाः पुनर्दृशं नार्थं राजानमुपनिमन्त्र्य पर्वशालां प्रविष्टाः राजापि शिविरं प्रत्यागतः ।

2. अङ्कः—अङ्कते चिवाते लोकचरितमस्मिन् इति अङ्क + घञ् अधिकरणे । An Act. Every period ending with "all the actors leading the stage" is an अङ्क । "अन्निष्क्रान्निखिलपादोऽङ्क इति कौत्सितः—" Darpana.

3. (a) मृगानुसारी—मृगं साधु अनुसरति इति मृग + अद् + स + णिनि साधुकारिणि कर्त्तरि closely following a stag. (b) सशरचापहस्तः—शरेश सङ्ग सशरः (or सङ्गशरः) together with an arrow. बहु— । तादृशचापः ययोस्तौ सशरचापौ बहु— । तादृशौ हस्तौ यस्य स बहु— । Both his hands were engaged ; he was ready to draw the bow.

4. आयुधन्—प्रशस्तमायुरस्य इति आयुस् + मतृप् = आयुधान् । The charioteer has to address the warrior as आयुधन् । "आयुधन् रथिनं स्तः"—Darpana.

5. (a) कृष्णसारं—कृष्णश्च सारः शबलश्च कृष्णसारः black and spotted. "वयो वयोर्न" इति कर्मधा— । A kind of antelope. तस्मिन् । (b)

ददत् not दहन् because of the prohibition "नाभ्यस्ताच्छतुः ।" (e) अधिगता जग्रा गुणः अनेन, or अधिकृतं जगाम अधिजगाम strung, बहु - or प्रादि— । कर्मणे प्रभवति इति कर्मन् + उकञ् = कामुं कम् bow.

6. Allusion—Daksha, the father-in-law of Siva, once performed a sacrifice at which he invited every one except his son-in-law. Sati, the wife of Siva was present. In course of the sacrifice Daksha made some offensive remarks on Siva at which Sati was so incensed that then and there she renounced her body by योग । In revenge, Siva killed Daksha, dispersed the guests, and Pinaka in hand, pursued the Yajna which assumed the form of stag and fled.

7. Remark.—The metre is श्लोक । Here we have उत्पेक्षा which Dandin defines "अन्यथैव स्थिता वृत्तिश्चेतनस्येतरस्य वा । अन्यद्योत्पेक्षति यत्र तासुत्पेक्षां विदुर्बुधाः ॥" Here the वृत्ति of दृष्यन्त in chasing the deer is taken as the वृत्ति of पिनाकिन् in pursuing the sacrifice. Either of the two Vrittis is quite different (अन्यथा) from the other.

राजा—सूत, दूरममुना सारङ्गेण वयम् आकृष्टाः । अयं पुनरिदानीमपि—

श्रीवाभङ्गाभिरामं मृहुरनुपतति स्यन्दने दत्तदृष्टिः

पश्चाद्धैनं प्रविष्टः शरपतनभयाद्भूयसा पूर्वं कायम् ।

दर्भैरर्द्धावलीढैः अमविवृतमुखभ्रंशिभिः कौर्णवर्त्मा

पश्योदग्रमुत्त्वाह्वियति बहुतरं स्तोकमुर्व्यां प्रयाति ॥७॥

तदेष कथमनुपतत एव मे प्रयत्नप्रेक्षणीयः संवृत्तः ?

KING—Charioteer, we are drawn far by this antelope. Yet see even now—with his look ever and anon cast on the pursuing chariot gracefully with a turn of his neck—having in a great measure entered the forepart of his body with the hinder part through fear of the descent of the arrow—and

with his track strewn with half-chewed kusha grass dropping from his mouth which is open through fatigue—he is moving more in the air and less on the ground because of his terrible jumps. How then has he become hardly visible to me though I am following to be sure ?

राजैति । 'अमुना' 'दृश्यमानेन' दूरस्थेन 'सारङ्गेन' चित्ताङ्गेण मृगेण 'वयम्' ["अस्मदी दयोय" इति बहुवचनम्] 'दूरमाकृष्टाः' । एतेन अस्य मृगस्य धावनखेदो भवितुमर्हति इत्यभिप्रायः ।

अयमिति । अन्यथः—पश्य अयं पुनरिदानीमपि अनुपतति स्यन्दने सुहुः श्रीवाभगा-भिरामं दत्तदृष्टिः (सन्), शरपतनभयात् पश्चाद्धेन भूयसा पूर्वकायं प्रविष्टः (सन्) अन्विहतसुखभंशिभिः अर्द्धावलीढैः दर्भैः कीर्णवर्मा (सन्) उदयप्रतत्वात् वियति बहुतरम् उर्व्यां स्त्रीकं प्रयाति । व्याख्या—'पश्य' [वियति बहुतरं स्त्रीकमुर्व्यां] प्रयाति इति वाक्यार्थः कर्म । यद्वा—पश्य इत्याद्यर्थे अन्यथम्] 'अयं' पुरी दृश्यमानो मृगः पुनरिदानीमपि अधुनापि दूरं धावितोऽपि इत्यर्थः 'अनुपतति' अनुसरति 'स्यन्दने' रथे 'सुहुः' वारं वारं 'सीवायाः' कन्धरायाः 'भङ्गेन' भङ्गा 'अभिरामं' मनोहरं यथा तथा दत्तदृष्टिः पातितचक्षुः सन्, 'शरस्य' वाणस्य 'पतनभयात्' पातशङ्कया । अपरः अर्द्धो भागः 'पश्चाद्धेः' उत्तरकायः ["अपरसाङ्गे" पद्यभावी वक्तव्यः" इति अपरस्य पश्चाद्देशः] । तेन 'भूयसा' बाहुल्येन 'पूर्वकायं प्रविष्टः' सन् । पश्चाद्भावितः प्रवृत्तां उत्तरकाये एव प्रहरति, इतुत्तरकायं पूर्वकाये सुदूरं प्रविश्य इत्यर्थः । 'अनेण' धावनश्रमेण 'विहतं' व्याप्तं यत् 'सुखं' तस्मात् भ्रश्यदृभिः पतद्दृभिः 'अर्द्धम्' असम्पूर्णं यथा तथा 'अवलीढैः' भुक्तैः 'दर्भैः' कुशैः 'कीर्णवर्मा' व्याप्तपद्यः सन् 'उदयम्' उत्कटं प्रुतं लम्बो यस्य तद्भावात् भीमलम्फलात् 'वियति' अकाशे 'बहुतरम् अधिकम्' उर्व्यां 'भूमौ' 'स्त्रीकम्' अल्पं 'प्रयाति' । अधुना दूरधावनत्वात् खेदमनुभवतोऽपि ईदृक् प्रचण्डमस्य धावनम् । अर्द्धो भयानकता अस्य इति भावः ॥ ["दत्तदृष्टिः" (त-न्या-)... "वज्रदृष्टिः" (दि-, रा-, म-)] ॥

तदिति । 'तद्वै मृगः' 'अनुपतत एव' पश्चाद्भावितस्त्वैव 'मे' मम सम्बन्धे कथं 'प्रयत्नेन' अतिनिपुणदर्शनेन 'प्रेक्षणीयः दर्शनीयः' सङ्गतः जातः । सत्यमयं धावति

मृगः, किन्त्वहमपि पश्यात् पतामि । तत् कथं पूर्वं स्पष्टलक्ष्योऽपि अथुना कष्टलक्ष्यो जातः—इति सूतं प्रति प्रश्नः ।

NOTES

1. सूत etc.—पुनः indicates भेद difference. The sense is—We are carried far, and the long run ought to have tired out the stag. But no (भेद) difference, he is still strong. The construction is—अथ पुनरिदानीमपि विद्यति बहुतरं लीकमुर्व्यां प्रधाति—Even now he moves more in the air and less on the earth. The king praises the stamina of the stag.

2. (a) गीवा etc.—see Tika. Qualifies दृष्टिदानक्रिया in दत्तदृष्टिः । The grace in the दृष्टनक्रिया comes from the turn of the neck—(गीवाभङ्ग) । (b) सन्दने—सन्दने धावति इति सन्द + ह्य कर्त्तरि = सन्दनः a chariot. The name is happily chosen as the chariot was moving very fast (धावति) at the time. (c) दत्तदृष्टिः—इत्ता दृष्टियेन that which has cast a look. 'बद्धदृष्टिः' implies that the look is riveted to the car, which is not the case because मुहुः implies cessation and renewal of the act. दत्तदृष्टिः is better.* N. B.—The frequent turing of the neck to watch the chariot hampers speed. Yet the stag इदानीमपि विद्यति बहुतरम् etc. O ! the stamina of the stag ! (d) पश्चाद् न...It is the पश्चाद् which has entered the पूर्वकाय । But the poet says the stag has entered. This implies अभेद of the stag with the पश्चाद् । Hence पश्चाद् न इति अभेदे करणे द्वितीया ।* (e) शर etc—शरस्य पतनं शरपतनम् the descent of the arrow. तस्मात् भयं शरपतनभयम् । तस्मात् । वाणपातशङ्कया । हेतौ पञ्चमी । It is in the पश्चाद् that the arrow will strike when shot from behind. The पश्चाद् is therefore drawn in* ; this drawing in, is natural through fright and not intentional (f) सूयसा—बहु + ईयसन् । Qualifies प्रवेशक्रिया । क्रियाविशेषणानां क्वचित् करणत्वमपि । Hence करणे द्वितीया । (g) पूर्वकायम्—पूर्वकाय इव पूर्वकायः the fore-part of the body. तम् । एकदेशिसमासः a variety of तत्पुरुष ।

* Adopted by Prof. Gajendragadkar.

This bars पशोससमास । Hence पूर्व^१ leads in the compound. Again though पूर्व^१ is द्विकशब्द, still, barring पञ्चमी, कायस्त्र takes पशौ as in "तस्य परमाभङ्गितम्" । N.B.—This is another impediment to the stag's speed. Yet the stag इदानीमपि &c. (h) दर्म^२: &c.—अव + लिङ् + क्त कर्मणि—अवलीढाः eaten मुक्ताः । Also cp. "अवलीढसनाभिः" Kir. XIII. अर्द्धम् अवलीढा अर्द्धावलीढा half eaten, सङ्गमुपैति समासः । तैः । (i) अम &c.—अमेण विहतं अमविहतम् । तादृशं मुखं अमविहतमुखम् । तस्यात् साधु भ्रशन्ति इति अमविहतमुख + भ्रश् + णिनि साधुकारिणि कर्त्तरि । तैः । खेदव्यात्तदनपातिभिः । (j) कौर्णवर्मा—कृ + क्त कर्मणि = कौर्णम् strewn. कौर्णं वर्मा येन सः । N. B.—He is fatigued. Yet इदानीमपि &c. (k) उदय &c.—उदयतमग्रमस्य उदयम् terrible. The jumps are terrible covering immense ground. On the ground again there is just a touch and up again he goes. Hence विद्यति बहुतरं प्रयाति (owing to the long jumps), and सौकमुर्व्वाम् ।*

3. Figure—The figure is स्वभावोक्त or जाति which Dandin defines thus—"नानावस्थं पदार्थानां रूपं साक्षाद्दिश्यते । स्वभावोक्तिश्च जातिश्च... ।" We have here a picture (रूप) of flight and fatigue in a strong animal. The metre is खण्डरा (explained).

4. तदेव etc.—The stag was not very far off a moment before. But when the king was about to point it out to the charioteer (पश्य etc) he noticed great distance. Hence the surprise and question.*

सूतः—आयुषान्, उदघातिनी भूमिरिति मया रश्मिसंयमना-
द्रथस्य मन्दोक्ततो वेगः । तेन मृग एष विप्रकृष्टान्तरः सम्प्रति
समदेशवर्त्तिनस्तु न दुरासदो भविष्यति ।

CHARIOTEER—O Long-lived one, the speed of the car has slackened, because, the ground being bumpy, the reins were tightened by me. Hence the deer has become separated by a long interval. Now that you are on a level ground, he will not be difficult to get at by you.

* Adopted by Prof. Gajendragadkar.

राजा—तेन हि सुच्यन्तामभीषवः ।

KING—Then do loosen the reins.

सूत इति । 'भूमिः' अवस्था भूः 'उदघातिनी' विषमा 'इति' हेतुः 'मया रश्मिः' प्रयत्नस्य कृतं यत् 'संयमनम्' आकर्षणं, तस्मात् 'रघस्य मन्दीकृतो वेगः' 'तेन' हेतुना 'एष मृगः' विप्रकण्ठं सातिशयम् 'अन्तरम्' अवकाशो यस्य तादृशः, अतिदूरवर्ती जातः इत्यर्थः । सम्यग्गतिं समी देशे वर्तते यस्तथाविधम् 'ते' भवतः सम्यग्गतिं दुःखेन आसद्यते इति 'दुरासदी' दूष्प्रापी 'न भविष्यति' । ["समदेशवर्ति न ते" (रा-, वि-, म-) । "समदेशवर्ती न ते" (त-, ला-)] ॥

राजिति । 'तेन हि' तस्मात् । यदि अनुदघाते सुखलभ्योऽयं मृगः तत् 'अभीषवः' प्रयत्नः ("अभीषुः प्रयत्ने रश्मि" इत्यमरः) 'सुच्यन्ताम्' असंयताः क्रियन्ताम् । अश्वान् धावय मृगः इत्यत्र इत्यर्थः ।

NOTES

1. (a) उदघातिनी—उत् ऊर्ध्वं कर्तुं शीलमस्या इति उद् + क्तृन् + णिनि कर्त्तरि ताच्छ्लोच्ये that which gives upward shocks i. e. uneven. (b) विप्रकण्ठान्तरः—वि + प्र + कण्ठ + क्त कर्त्तरि = विप्रकण्ठम् excessive अव्यधिकम् । See Tika now. (c) समदेश etc.—समो देशः समदेशः even ground, तच्चिन् साधु वर्तते इति समदेश + इत + णिनि कर्त्तरि = समदेशवर्ती occupying even ground. तस्य । (d) ते—This takes गे ष्टी not कर्त्तरि । कट-ष्टी is prohibited by the rule "न लोकाव्ययनिष्ठासलथंठनाम्" because दुरासद is derived with खल् कर्मणि ।

2. Reading—समदेशवर्ती न ते etc, places the stag on even ground, which is the more reason for the interval (अन्तर) increasing still further. Our reading (समदेशवर्तिनः ते) means the chariot moves on level ground, hence gives the king a chance to overrun the stag.

सूतः—यथाज्ञपयत्यायुष्मान् । (रथवेगं निरूपय) आयुष्मान्, पश्य, पश्य—

मुक्तेषु रश्मिषु निरायतपूर्व काया
निष्कम्पचामरशिखा निभ्रतोर्द्धकर्णाः ।
आत्मोद्धतैरपि रजोभिरलङ्घनीया
धावन्तस्मी मृगजवाचमयेव रथ्याः ॥८॥

CHARIOTEER—As the Long-lived one orders, (Acting the speed of the car) O Long-lived one, behold !—The reins being loosened the steeds becoming unassailable even by the dust raised by themselves are running as if through intolerance of the speed of the stag, with the forepart of their body outstretched, the tips of their chowries quiverless, their ears erect and steady.

सूत इति । 'आयुस्मान् यथा आज्ञापयति' आदिशति तथैव करोमि । अथान् धावयामि । "रथस्य वेग" शीघ्रगमनं 'निरुप्य' नाटयित्वा हसपादादिचालनेन अभिनीय इत्यर्थः । 'पश्य' इति विद्यये दिशुक्तम् । अश्वानां साधु धावनात् विद्ययः ॥ ["यथाज्ञापयति" (त-, न्या-, म-) — "यथाज्ञापयति" (वि-, रा-)] ॥

सुक्तेष्विति । अन्वयः—रश्मिषु मुक्तेषु अभी रथ्याः मृगजवाचमया इव निरायतपूर्व कायाः निष्कम्पचामरशिखाः निभ्रतोर्द्धकर्णाः आत्मोद्धतैरपि रजोभिः अलङ्घनीयाः (सन्तः) धावन्ति ॥ व्याख्या—'रश्मिषु' प्रयत्नेषु 'मुक्तेषु' अमंयतेषु सत्सु (भावे सप्तमी), 'अभी' प्रख्यातास्ते 'रथ्याः' रथवाहिनः अथाः ("तद्वहति रथयुगप्रासङ्गम्" इति यत्), 'मृगस्य' पुरो धावितस्य यो 'जवः' वेगः, तत्र 'अक्षमया' अमयेण 'इव नितराम्' आवतः 'दीर्घः' 'पूर्व कायो' येषां तथाविधाः, वेगदीर्घताङ्गाः इत्यर्थः, निष्कम्प्या निखलाः 'चामराणां' कर्णयोरन्तराले भूषणार्थं दत्तानां चसरीपुच्छानां शिखाः अयाधि येषां तथाविधाः (अतिवेगेन निखलताश्चपुच्छादीनां प्रत्यक्षदृश्येव), 'निभ्रती' स्थिरी 'ऊर्द्धगतौ च 'कर्णौ' येषां तथाविधाः, आत्मना उद्धतैः 'अपि' न तु केवलं चक्रोद्धतैः 'रजोभिः' धूलिभिः 'अलङ्घनीयाः' अनतिक्रमनीयाः सन्तः 'धावन्ति' अतिवेगं गच्छन्ति । मृगेण स्पष्टं या एते अनुकूलमेतं वातमपि अतीत्य गच्छन्ति इति भावः ॥ [मूलम् (रा-, वि-, म-) । "स्वेषामपि प्रसरतां रजसामलङ्घ्याः । निष्कम्पचामरशिखाद्युत्कर्णभङ्गा धावन्ति वमनि तरन्ति तु वाजिनस्ते ॥"—(त-, न्या-)] ॥

NOTES

1. निरुध्य—नि + रुध् + णिच् + ल्यप्, having acted. The root रुध् means 'to act' from which comes रुधक् a drama. Compare "भस्मरवाधां रुधयति," "भूयी रथवेगं निरुधयति" etc.

2. (a) निरायत etc.—The indicates running at top speed. (b) निष्कम्प्य etc.—The Chamars were ornamental and were placed between the ears. Owing to great speed, their कम्प was not noticed cp. "चितारभ्रमिबिनश्लं हरिशिरसायासवच्चामरम्" Vikramorvasiya. (c) निश्चतीर्हं etc.—निश्चत is स्थिर। In this sense compare निश्चत in "निष्कम्प्यच्च निश्चतद्विरेकं सूक्ताच्छजं शान्तमृगप्रचारम्। तच्छासनात् काननमेव सर्वं चिदापि तारभ्रमिवावतस्थि ॥" Also we have अनिश्चत in the sense अस्थिर in "अनिश्चतकरेष्वाचिपतसु प्रियेषु": ऊर्ध्वं does not mean vertical. It merely implies that the ears were inclined upwards, and not drooping. (d) आत्मोद्धतैः etc.—We assume that the wind was favourable i.e. blowing from behind. Even thus the dust did not touch them. Hence they were faster than the wind.*

3. Remark—The metre is वसन्ततिलका or वसन्ततिलकम्। "श्रेयं वसन्ततिलकं तमजा जगौ गः"। The triads त, म, ज ज appear in order followed by two heavy syllables. The figure is स्वभावोक्ति in the first three lines and उत्प्रेषा in the last.

राजा—सत्यमतोत्य हरितो हरींश्च वर्त्तन्ति वाजिनः।
तथाहि—

यदालोके सूक्ष्मं व्रजति सहसा तद्विपुलतां

यदद्वा विच्छिन्नं भवति कृतसन्धानमिव तत्।

प्रकृत्या यद्वक्रं तदपि समरेखं नयनयोर्

न मे दूरे किञ्चित् क्षणमपि न पाश्वे^{र्} रथजवात् ॥८॥

सूत पशैरनं व्यापाद्यमानम् (शरसन्धानं नाटयति) ।

* Adopted by Prof. Gajendragadkar.

KING—Verily, the horses are surpassing the *Harits* and the *Haris*. For through the speed of the car, that which is minute to the view suddenly attains vastness, that which is really disconnected at once becomes as if with union effected, even that which is by nature crooked immediately appears straight to the eyes; nothing for a moment even remains at a distance or at my side. Oharioteer, behold it being killed (Acts aiming the arrow).

राजैति । 'वाजिनः' मदीया अथा 'हरितः' सूर्याश्वान् 'हरीन्' इन्द्राश्वान् 'अश्वतील्' वेगेन पराभूय 'वत् न्' इति 'सत्यम्' । 'तथा हि' यतः—

यदिति । अन्वयः—रथजवात् सहसा आलोकिके यत् सूक्ष्मं तत् विपुलतां व्रजति, यत् अज्ञा विच्छिन्नं नत् कृतसन्धानमिव भवति, यत् प्रकृत्या वक्रं तदपि नयनयोः समरेखं—क्षणमपि न किञ्चित् मी दूरे न पार्श्वे ॥ व्याख्या—'रथस्य जवात्' वेगात् (हितौ पञ्चमौ) 'सहसा' तत्क्षणमिव, 'आलोकिके' दर्शने यत् सूक्ष्मं दृश्यते तदेव तत्क्षणं रथवेगात् समीपे भूत्वा स्थूलं लक्ष्यते । 'यत्' वस्तु 'अज्ञा' तत्त्वतः 'विच्छिन्नं' व्यवधानवत् दृश्यते 'तत्' तदेव तत्क्षणं 'कृतं सन्धानं' योजना यस्य 'तत् इव' भवति लक्ष्यते । यौ द्वौ समीपे व्यवहितौ दृष्टौ तावैव वेगात् तत्क्षणं दूराद्दृष्टौ संलग्नाविव लक्ष्यते । 'यत्' वस्तु 'प्रकृत्या' स्वभावेन 'वक्रं' समीपात् दृष्टं कुटिलं दृश्यते 'तदपि' तत्क्षणं 'नयनयोः' नेत्रयोः सम्बन्धे, न तु तत्त्वतः, 'समा' ऋज्वी 'रेखा' यस्य तत् भवति । क्षणमपि न किञ्चित् किमपि वस्तु 'मी दूरे' तिष्ठति 'न पार्श्वे', समीपे तिष्ठति ॥ ["यदह्ना" (त-, न्या-)... "यदह्ने" (रा-, म-)... "यदन्तः" (वि-) ॥ "मी दूरे... न पार्श्वे" (रा-, त-, न्या-, म-)... "मी पार्श्वे... न दूरे" (वि-)] ॥

सूत्रेति । 'एनं' हरिणम् (अन्वादेशे एनादेशः) 'व्यापाद्यमानं' मया हन्यमानं 'पश्य' । शरस्य सन्धानं' मृगं प्रति प्रयोगाध्यवसायं 'नाटयति' नाट्येन दर्शयति । राजवेधो नटः हस्तसञ्चालनादिना वाणक्षेपीश्रीगं सूचयति इत्यर्थः ॥

NOTES

1. सत्यम् etc.—This is a hyperbole. तथा हि introduces the next sloka as an apparent justification for the exaggeration.

(a) इति एभिरिति—इ + इति (औषादिक) करणे हरित् । हरतीति इ + इ (औषादिक) कर्त्तरि हरिः । The former is the name of the seven horses of सूर्ये । Comp. "दिशा हरिर्दुर्हरितामिवेश्वरः" and "हरिदृश-दिधितेरनुप्रवेशादिव बालचन्द्रसाः" । The latter is strictly speaking "golden," "स्रग् वणे हरिः अतः" इत्यनुकार्यकोषः । Indra's steeds were of that description. Comp. "हरिं विदित्वा हरिमिव वाजिमिः" ।

2. (a) आलोकं सूक्ष्मम्—आ + लोक् + घञ् भावे = आलोकः seeing दर्शनम् । आलोकं सूक्ष्मम्—minute in seeing, i. e. looks minute owing to great distance. (b) सहसा—Suddenly. The suddenness of the change suggests great speed. (c) अज्ञा—An अव्यय meaning तत्त्वतः in reality. "सद्, देवधारणे तत्त्वं चाज्ञा प्रोक्ता मनीषिभिः" । अज्ञं or अन्तः for अज्ञा does not seem to give good sense. (d) हतसम्बानम् etc.—सम् + धा + लुट् भावे = सम्बानम् placing together, i. e. joining. The disconnected appears connected ; this too is सहसा, hence again the inference of speed. (e) समरेखम्—सम is अक्षु straight ; रेखा—line, i. e. outline. This may apply to the transference of the object from near to far or the reverse. (f) दूरपार्श्वं = This is the order of the words in almost all editions. Only one edition reads पार्श्वं दूरं । Remembering that the first line refers to change from दूर to पार्श्वं, and the second to that from पार्श्वं to दूर, it seems natural to have first दूर then पार्श्वं in the fourth line. The third line is not decisive as it applies equally to both kinds of change.

3. Remark—The metre is शिखरिणी, the definition being "रसेन्द्रेऽङ्किना यमनसभला गः शिखरिणी—" the triads, य, म, न, स, भ, are in order followed by one light and one heavy syllable.

4. व्यापाद्यमानम्—वि + आ + पद् + णिच् + शानच् कर्मणि being killed.

(नेपथ्ये)—भां भो राजन् आश्रममृगोऽयं न हन्तव्यो न हन्तव्यः ।

(IN THE DRESSING ROOM)—Ho! Ho! king, it is a stag of the hermitage, it must not be killed, it must not be killed !

सूतः (आकंक्षावलोक्य)—आयुषान्, अस्य खलु ते वाण-
पथवर्तिनः कृष्णसारस्यान्तरे तपस्विन उपस्थिताः ।

CHARIOTEER (Listening and spying) - O Long-lived
one, anchorites have appeared in the region of the stag which
is now in the very line of flight of your arrow.

राजा (ससम्भ्रमम्)—तेन हि प्रगृह्यन्तां वाजिनः ।

KING (Hastily)--Then indeed let the horses be checked

सूतः—तथा (रथं स्थापयति) ।

CHARIOTEER—Very good. (Stops the car)

न पथे इति । 'आश्रमस्य' कथाश्रमस्य 'स्यः' अयं न हन्तव्यः लया । (आविने
द्विरक्तम्) ।

सूत इति । 'आकंक्ष' न पथे यदक्तं तत् श्रुत्वा 'अवलीका' दृष्टा 'च' आह । 'ते'
वाणस्य पन्थाः 'वाणपथः' ("शुकपूरम्भूः पथामानसे" इति समासान्तः अप्रत्ययः) ।
तस्मिन् वक्तृते यः 'कृष्णसारः' तस्य 'अन्तरे' अवकाशे । यव भवान् वाणं प्रयुङ्क्ते
तस्मिन्नेव दृष्टे, तत्र च हरिणस्य च मन्त्रे इत्यर्थः 'उपस्थिताः' प्राप्ताः । एतेन ब्रह्म-
हत्याभयं दर्शितम् ॥ ("वाणपथ" (वि-, म-) "वाणपात" (रा-, ल-, न्या-)) ।

राजिति । 'सम्भ्रमिण' त्वरया 'सह' । तेन 'हि' निमित्तेन 'वाजिनः' अथा
"प्रगृह्यन्तां" स्थिरीक्रियन्ताम् । अथवा रथेन दलिताः सुसुनयः ।*

सूत इति । यथा भवान् आज्ञापयति 'तथा' करोमि, अथान् प्रगृह्णामि इत्यर्थः ।
रथमिति । 'स्थापयति' स्थिरीकरोति ।

NOTES

1. प्रगृह्यन्ताम्—प्र + गृह् + लोट + अन्ताम् कर्मणि let them be checked,
The ascetics were in imminent danger of being run over by
the car. Hence the सम्भ्रम of the king,

* Adopted by Prof. Gajendragadkar.

(ततः प्रविशति सशिष्यो वै खानसः) । वै खानसः (हस्त-
मुद्यम्य) राजन्, आश्रमसृगोऽयं न हन्तव्यो न हन्तव्यः ।

न खलु न खलु वाणः सन्निपात्योऽयमस्मिन्
मृदुनि मृगशरीरे तुलराशाविवग्निः ।
क्व वत हरिणकानां जीवितञ्चातिलीलं
क्व च निशितनिपाता वज्रसाराः शरास्ते ॥ १० ॥
तत् साधु कृतसन्धानं प्रतिसंहर सायकम् ।
आर्त्तत्राणाय वः शास्त्रं नप्रहृत्तुमनागमि ॥ ११ ॥

(Then enter an anchorite with disciples). ANCHORITE:
(Raising his hand)—Sir, this is a stag of the hermitage, it
must not be killed, it must not be killed. This arrow is
indeed not to be planted on the tender body of the stag—not
to be planted indeed—like fire on a heap of cotton. Alas !
where is the frail existence of poor stags, and where are your
shafts, keen at the point and strong as the thunder-bolt ?
Well, then retract the shaft that has been aimed. Your
weapon is for the protection of the distressed and not to
strike at the innocent.

तत इति । 'ततः' तदनन्तरं स्थापिते रथे शिष्याभ्यां सह 'सशिष्यः' शिष्यद्वयसमेतः
'वै खानसः' तापसः 'प्रविशति' रङ्गमञ्चमागच्छति ॥ ['सशिष्यः' (त- , न्या- , वि-)—
"आत्मना तृतीयः" (रा- म-)] ।

वै खेति । 'हस्त' दक्षिणहस्तम् 'उद्यम्य' उदृष्टव्य । निषेधसूचनार्थं हस्तोत्थोलनम् ।

निति । अन्वयः—मृदुनि अस्मिन् मृगशरीरे अयं वाणः तुलराशौ अग्निरिव न
खलु सन्निपात्यः । हरिणकानाम् अतिलीलं जीवितञ्च वत क्व, निशितनिपाता वज्रसाराः
ते शराश्च क्व ॥ व्याख्या—'मृदुनि सुकुमारं 'अस्मिन् मृगस्य' आश्रमसृगस्य 'शरीरे'

द्वे द्वे 'अथ' वाणः' धनुषि योजित एष शरः 'तूलानां राशौ' समूहे 'अप्रिव' न खलु न खलु न नूनं 'सन्निपात्यः' पातयितव्यः (भाष्ये द्विरुक्तम्) 'हरिष्कानाम्' अनुकम्पितानां मृगाणाम् 'अतिलोल' सूचञ्चल 'जीवितञ्च प्राणान्' 'क' कृत, निशिताः तीक्ष्णा 'निपाता' अथभागाः दीर्घा तथाविधाः अपि 'व्यस्य सारः' वक्त 'व्यस्यार इव सारः' येषां तादृशा वञ्चकटिनाः 'ते शराश्च' वाणाः पुनः 'क' कृत । शरशरीरयोर्म'दन्तरं' क इति द्विरुक्तं सूचयति । च इति भेदे ॥ (राघवभट्टस्य इमं श्लोकं न पठति) ॥

तदिति । अन्वयः—तत् कृतसन्धानं सायकं साधु प्रतिसंहर । वः शस्त्रम् आप्तं ताणाय, अनागसि प्रहत्, न । व्याख्या—'तत्' तद्ध्यात् कृतं सन्धानं धनुषि योजना यस्य तथाविधं 'सायकम्' एतं साधु 'प्रतिसंहर' तूणीरं प्रत्यानय (साधु इति वाक्यालङ्कारे—'साधु वामि' इत्यादौ यथा) 'वः' युष्वाकं पौरवाणां 'शस्त्रम् आप्तानां' विपन्नानां 'ताणाय' रथायम् (तादृशैः चतुर्थी) अस्ति, 'अनागसि' निरपराधि 'प्रहत्' न' अस्ति (अस्तिप्रियायोगान् तुमुन्) ॥ ["तत् साधु" (रा-, वि-, म-)—"तदायु" (त-, न्या-,) ॥ "वः शस्त्रम्" (रा-, त-, न्य-, म-)—"ते शस्त्रम्" (वि-)] ॥

NOTES

1. वैखानसः—An ascetic, The derivation is uncertain. "वैखानसो वनेवासो वानप्रस्थश्च तापसः"—वैजयन्ती quoted by Mahamahopadhyaya Nyayapanchanana. No intelligible derivation is available. It is best treated as a primitive word (अङ्गात्पद्मप्रादिपदिक) ।

2. सन्निपात्यः—सम् + नि + पत + णिच् + घत् कर्मणि । Ought to be planted पातनशील्यः ।

3. (a) वत हरिष्कानाम् etc.—वत implies निन्दा censure (See next). "निन्दार्यां विद्यथे वत" इति इलायुधः । हरिष्क has कन् अनुकम्पायाम् Or—वत expresses अनुकम्पा pity "खिदानुकम्पा सन्तोषविषयामन्तरे वत" इत्यमरः । But in this case हरिष्क has कन् कृत् not अनुकम्पायाम् because अनुकम्पा is already expressed by वत । (b) निशितनिपाताः—नि + शी + ऋ कर्मणि = निशिताः or निशाताः keen तीक्ष्णाः । निपतन्ति एभिः इति

नि + पत + घञ् क्तरो = निपाताः the parts by which they alight i. e. tips, points.*

4. क जीवितं क शराः—Implies great incongruity between the two. Compare “क सूर्यप्रभावी वंशः क चात्यविद्यया मतिः” where Malli says “द्वौ कशब्दौ महदन्तरं सूचयतः” । The bringing together of two such incongruous things is mildly censured by वत ।* The metre is मालिनी defined as “ननमयययुतेयं मालिनी भोगिलीकेः”—The triads न, न, न, य, य appear in order giving fifteen syllables to each line. The figure is उपमा । The definition is “यथाकथञ्चित् साहस्रं यदोद्भूतं प्रलीयते । उपमा नाम सा...।” In the first half स्रगशरीर and तूलराशि, also बाण and अग्नि, are compared. In the second half the समास in वज्रसार establishes resemblance between वज्र and शर ।

5. (a) तत्—Therefore, i. e., such being the incongruity, put back your arrow. (b) साधु—Prof. G. disapproves our interpretation of साधु as a mere expletive and prefers to have it as a विशेषण qualifying सम्बन्धक्रिया । I am unwilling to take it as a क्रियाविशेषण for two reasons.—(i) if the प्रतिसंहार of the arrow is necessary it will be withdrawn be it well (साधु) or ill aimed. So the reference to the correctness of the aim (साधुता of सम्बन्ध) is superfluous. (ii) Dushyanta was admittedly the foremost archer on Earth. Compare “का कथा बाणसम्बन्धि ज्यशब्देनैव दूरतः हुङ्कारेणैव धनुषः स हि विद्वानपीडति ।” Even among gods he has no rival. Comp. ‘तव शरीरधुनानतपर्वभिः पुरुषकेसरिण्यथ पुरा नखैः’ । For an ordinary ascetic to shout “well-aimed” to such a man when he is about to shoot is a piece of impertinence. (c) सायकम्—स्वति खरुचयति इति सो + ष्टुञ् कर्त्तरि = सायकः the chopper बाणः । (d) अनागसि...अविद्यमानम् आगः पापम् अपराधी वा यस्य यच्चिन् वा अनागः or अविद्यमानागः by the Varttika “नञोऽस्त्रार्थानां...वा चोत्तरपदलोपः” । तच्चिन् । आधारे सप्तमी । When a distinction is made between दृष्ट and

* Adopted by Prof. Gajendragadkar.

देहिन् the former is taken as the आधार—as it really is—of प्रहार-क्रिया । Compare “मयि नान्तकोऽपि प्रभुः प्रहन्,म्” “रुद्रीजना तु प्रहते लया-स्याम्,” “तस्मिन् प्रजङ्गयुधि सर्वं एव” &c.

9 Remark—The metre is शोक । The verse too conveys a mild censure. Your arrow is meant for one purpose, you are using it to another! “वः शस्त्रम्” is the more common reading. It refers to the uniform family practice of the Pauravas, and thus gives point to the censure. As to the practice itself, compare “आयवामयसर्वेषु दीचिताः खलु पौरवा.”...Act II. Infra.

राजा—एष प्रतिसंहतः । (यथोक्तं करोति) ।

KING—Here, it is retracted. (Does as said).

वैखानसः—सदृशमितत् पुरुवंशप्रदीपस्य भवतः ।

जन्म यस्य पुरोर्वंशे युक्तरूपमिदं तव ।

पुत्रमेव गुणोपेतं चक्रवर्तिनमाप्नुहि ॥ १२ ॥

ANCHORITE—This is worthy of thee, the light of the race of Puru. This is extremely worthy of you whose birth is in the race of Puru. May you get a son, endowed with such virtues and presiding over the whole circle of kings.

राजा (सप्रणामम्)—प्रतिगृहीतम् ।

KING (With a bow)—Accepted.

राजिति । ‘एष’ इति अबिलम्बसूचकः । आज्ञातमात्रमेव ‘प्रतिसंहतः’ इत्यर्थः । ‘यथा उक्तं करोति । यद्वा—उक्तं च अनतिक्रमं ‘यथोक्तम्’ । तत् करोति । ‘वाण’ प्रतिसंहरति ।

वैखिति । ‘पुरोः’ यथातितनयस्य धो ‘वंशः’ तस्य यः ‘प्रदीपः’ प्रदीपवत् उद्भासकः तस्य ‘भवतः एतत्’ ब्राह्मणानुवर्तित्वं ‘सदृशं धोगाम् । पौरवाः सर्वे व ब्राह्मणानाम-मुकुला आज्ञाकराश्च इत्यर्थः ।

जन्मिति । अन्वयः—इदं तव युक्तरूपं यस्य पुरोर्वंशे जन्म । एव गुणोपेतं

* Adopted by Prof. Gajendragadkar.

चक्रवर्तिनं पुत्रम् आपृहि ॥ व्याख्या—“इदं” ब्राह्मणाज्ञापानं ‘तव युक्तरूपम्’ अतिशयेन युक्तम् (प्रशंसायां रूपप्रत्ययः); यद्वा—‘युक्तरूपं स्वरूपमस्य इति’। ‘यस्य’ ते ‘पुरोः’ वंशे जन्म’ (यच्छब्दस्य उत्तरभाक्कगतत्वेन उपादानात् तच्छब्दोपादानं नापेक्षितम्)। ‘एवम् ईदृशैः’ ‘गुणैः’ उपेतं युक्तम्। चक्रो वर्तते राजचक्रमाक्रम्य तिष्ठति इति चक्रवर्तिनं राजाधिराजं ‘पुत्रम् आपृहि’ लभस्व। इत्यमीधाम्नाष्टात् विप्रादाशिषः ॥

राजैति। प्रथमं ब्राह्मणा आशिषमुच्चारयान्ति, ततो राजा प्रथम्य तामाशिषं स्वीकरोति, इति राजसु निधमः। प्रथमेन सङ्घ ‘सप्रणामम्’ सहप्रणामं वा। ‘प्रतिगृहीत’ स्वीकृतम् ब्राह्मणवच इति शेषः। आशीरियं गृहीता इत्यर्थः।

NOTES

1. एष &c.—एषः implies instant execution. तत्क्षणकरणम् Compare “एष त्वामभिनवकण्ठशोचिताशौ शाङ्कलःपयुमिष हान्म श्वेतमानम्”—Act VII. Infra, Mark how the king stands unruffled under the censure. He is all humility.

2. एवंगुण &c.—एवं गुणाः एवंगुणा such virtues, महमुपेति सनासः। तैः उपेतः। तृतीया तत्—। तम्। Benediction of a Brahmana is of unfailing efficacy. Hence this foretells the birth of सर्वदमनः* Compare. “पुत्रं लभस्वात्मगुणानुरूपं भक्तमौढ्यं भवतः पितृव”। “इत्थं प्रयुज्या-शिषमयज्ञान्वा राज्ञे प्रतीयाय गुरोः सकाशम्। राजापि लेभे सुतमायु तन्मान्—” The metre is श्लोकः।

वैखानसः—राजन्, समिदाहरणाय प्रस्थिता वयम्। एष खलु कश्यपस्य कुलपतेरनुमालिनीतीरमाश्रमो दृश्यते। न चेदन्यकार्यातिपातः प्रविश्य प्रतिगृह्यताम् आतिथियः सत्कारः। अपि च—

रमयास्तपोधनानां प्रतिहतविघ्नाः क्रिया समवलोक्य।

ज्ञास्यसि कियदुभुजो मे रक्षति मौर्वीकिणाङ्क इति ॥१३॥

* Adopted by Prof. Gajendragadkar.

ANCHORITE—Sire, we are going to collect faggots. The hermitage of Kanva, the master of Munis, can indeed be seen (from here) on the bank of the Malini. Unless there is obstruction of other duties, please enter and accept the rites of hospitality. Besides—beholding the rites of the ascetics, with obstruction removed and therefore pleasant, you will know (the answer to) this—“how far defends my arm marked with the scar of the bow-string?”

वैखेति । ‘समिधां’ वृक्षकाष्ठानाम् ‘आहरणाय’ वयं प्रस्थिताः’ चक्षिताः । ‘एष खलु’ अयं हि ‘अनुमालिनीतीरं’ मालिनीनदीतीरे (विभक्तार्थेऽप्यथीभावः) ‘कुलपतेः’ अयुतशिष्यपौत्रस्य मुनिकुलीश्वरस्य ‘कण्वस्य आश्रमो दृश्यते’ । ‘चेत्’ यदि ‘अन्वस्य कार्यस्य आतिपाती’ व्याधाती ‘न’ स्यात्, तदा ‘प्रविश्य’ आश्रमं गत्वा आतिथेयः सत्कारः’ अतिथियोगा पूजा ‘प्रतिगृह्यतां’ स्वीक्रियताम् । कुलपातिना पूर्वं मेव आश्रमः समित्संयज्ञाय याम इति भवन्तम् आश्रमं प्रापयितुमशक्ता वयम् । तत्स्वधमेव गच्छ इति भावः ॥ [“कण्वस्य कुलपतेः” (रा-, त-, न्या-, स-)—“काश्रमस्य कुलपतेः” (वि-)] ।

रम्या इति । अन्वयः—तपोधनानां प्रतिहतविघ्नाः रम्याः क्रियाः समबलौका “मौर्वीकिष्ठाङ्गः मे भुजः कियत् रचति” इति अपि ज्ञास्यसि च ॥ व्याख्या—‘तपोधनानां तापसानां प्रतिहताः’ निरक्ता ‘विघ्नाः’ प्रत्यूहाः याभ्यः यासां वा ताः अतएव ‘रम्याः’ तोषकरीः क्रियाः’ अनुष्ठानानि ‘समबलौका इष्टा मौर्व्याः’ गुणस्य ‘किष्ठाः चिह्नं’ ज्ञाधातरं खा स ‘अङ्गः भूषणं’ यस्य तादृशी ‘मे भुजः अयं बाहुः’ कियत् किम्परिमाणं ‘रचति इति अपि ज्ञास्यसि’ प्रत्यचीकार्ष्यसि च ॥ मद्गती हि रचा त्वया नो विहिता तच्च न ते विदितम् । आश्रमं गत्वा न केवलमातिथ्यां लप्स्यसे, किन्तु तां रचाम् अपि ज्ञात्वा तोषमवाप्स्यसि इति भावः ॥

NOTES

1. समिदाहरण &c—समिध्यते आभिः इति सम् + इन् + क्विप् करणे समिधः faggots. समिदाहरणं कर्तुम् i.e. समिदाहरणाद्यं gives कर्मणि चतुर्थी by the rule “क्रियार्थोपपदस्य च कर्मणि स्थानिनः” (when a तुमुप्रत्ययक्रिया-

disappears, its कर्म takes चतुर्थी) or तदर्थे चतुर्थी। This explains why he cannot accompany the king and see him entertained.

2. कुलपतिः—कुलपति is a sage who boards and lodges ten thousand disciples. “सुनीनां दशसाहस्रं योऽन्नदानादिदोषणात् । अध्यापयति विप्रिर्भरसौ कुलपतिः स्यूतः” —Quoted by Vidyasagara.

3. Remark—कण्वस्य कुलपतेः is the usual reading. It gives the name of the sage and hence is preferable to काश्यपस्य कुलपतेः which refers to the गोत्र only.

4. (a) आतिथेयः सत्कारः—अविव्यमाना तिथिर्ऋचा इति अतिथिः an unexpected guest. तस्मिन् साधु इति अर्घति + ङञ् आतिथेयः । सत् is an अव्यय, here meaning आदरः honour. In this sense it is a गति by the rule “आदरानादरयोः सदसती” । Hence सत् + क् + घञ् भावे कर्मणि वा सत्कारः reception, welcome &c. गतितत्— । 5. तपोधनानाम्—तपोधना-न्वेषां तपोधनाः to whom asceticism is wealth. Hence the रचा is with regard to asceticism (तपस्) only. 6. प्रतिहतविघ्नाः—विहन्यते एभिः इति वि + हन् + क करणे घञर्थे = विघ्नाः obstructions. The obstructions being removed, तपस् is well-protected. Owing to this the क्रिया must be pleasing (रम्या) to you to whom the रचा is due. The रचा is complete.*

राजा—अपि सन्निहितोऽत्र कुलपतिः ?

KING—Is the master of munis present there ?

वैखानसः—इदानीमेव दुहितरं शकुन्तलाम् अतिथि-सत्काराय सन्दिश्या. दैवमस्याः प्रतिकूलं शमयितुं सोमतीर्थं गतः ।

ANCHORITE—Just now, having ordered his daughter Sakuntala to honour guests, he has gone to Soṅna Tirtha to avert an adverse destiny of hers.

* Adopted by Prof. Gajendragsdkar.

राजा—भवतु, तामेव पश्यामि । सा खलु विदितभक्तिं मां महर्षेः कथयिष्यति ।

KING - Very well, her I shall see, Surely she will report me to the sage on knowing my devotion,

राजैति । 'अपि कुलपतिः' कण्वः, 'अत्र' आश्रमे 'सन्निहितः' आत्मना उपस्थितः ।

वैखेति । 'इदानीमेव' अस्मिन्नेव क्षणे 'दुहितर' शकुन्तलाम् 'अतिथीनां सत्काराय' पूजार्थं 'अतिथिसत्कारं' कर्तुं निव्यर्थः 'मन्दिश्या आश्राप्य' 'अस्या' दुहितुः 'प्रतिकूलं' सक्रोपं 'दैव' भागधेयम् 'अनुकूलयितुं' 'सोमतीर्थं' गतः । 'आश्रमं' गच्छ, शकुन्तला तै आतिथ्यं विधास्यति इत्यर्थः । प्रतिकूलदैवशमनेन शपात् त्वत्तापि शकुन्तला भूयो दुष्यन्तेन सङ्गता भविष्यति इति सूच्यते ।

राजैति । 'भवतु' इत्यव्ययं निश्चयशीतकम् । असन्निहितः कुलपतिः, तत् आश्रमं यामि न वा इति वितर्के निश्चयमाह—'तामेव' दुहितरं शकुन्तलामेव 'पश्यामि' । सा खलु 'विदिता' ज्ञाता 'भक्तिः' तापससेवा यस्य तथाविधं 'मां' महर्षेः कण्वस्य समक्षं 'कथयिष्यति' । मदगतां अद्यां स्वयं ज्ञात्वा कण्वस्य गोचरे करिष्यति इत्यर्थः ।

NOTES

1. (a) अतिथिसत्काराय—“क्रियाधीपपदस्य—” (See Note 1 above) इति कर्मणि चतुर्थी, or तादर्थ्यं ४र्थी । There are arrangements to receive guests in his absence; you will not be inconvenienced.* (b) दैवमस्याः &c. - कण्व knew शकुन्तला would suffer much, though it is not clear if the exact nature of her misery was also known to him at this early stage. (c) शम् + णिच् + तुमुन् = शमयितुम्, the षड् being barred in णिच् by the rule “मितां ङक्षः” । (d) सोमतीर्थं is a name of प्रभासतीर्थं । Here सोम was cursed of consumption, “पुण्यं प्रभासं समुपाजगाम यतोऽङ्गराद् यक्षणां क्लिश्यमानः ।..... एषं तु तीर्थं प्रवरं पृथिव्यां प्रभासनामस्य तु स प्रभासः ॥” Bhagawata quoted in the वाचस्पत्य ।

2. (a) पश्यामि has वर्तमान in the भविष्यत्काले owing to वर्तमानसा-

* Adopted by Prof. Gajendragadkar,

सौम्य । (b) भक्ति is of the प्रियादि class. Hence the पु'वद्भाव of विदिता in विदितभक्ति comes under the prohibition—“अपूरणीप्रियादिषु” । Bhoja explains that the भक्ति in the प्रियादि list means the object of worship and is derived भजति सेवति इयम् इति भज + क्तिन् कर्मणि । It thus bars पु'वद्भाव in compounding भवानी भक्तिरस्य which gives भवानीभक्ति: without पु'वद्भाव and not भवभक्ति: with पु'वद्भाव । But भक्ति is derived with भावे क्तिन् in compounds like विदितभक्ति, हृदभक्ति etc. Hence the prohibition does not apply and we have पु'वद्भाव । Vamana however gives a different explanation. He starts with a सामान्यनिर्देश like हृदम् असा अस्ति । The विशेष comes in after thus—हृदं किमासु ? Ans—यत् हृदमस्ति सा भक्तिः । So he says—“हृद-भक्तिरित्येवमादिषु स्त्रीपूर्वपदसमाधिवाच्यतयात् मित्रम् ।” Bhattoji's explanation in such cases is also to this tenor. See Pratima under निरतिशयभक्तिः । (c) सहर्षः—श्रेष्ठे षष्ठी । सहर्षः समीपे कथयिष्यति इति अप्रयुक्तानाम् “समीपे” “समक्षम्” इत्यादिपदं गम्यते ; यद्वा—सन्वत्सामान्ये षष्ठी ।

वैखानसः—साधायमस्तावत् । [सशिष्यो निष्क्रान्तः] ।

ANCHORITE—Now then we proceed. (Exit with Pupils).

राजा—सूत, नोटयाश्चान् पुण्याश्चमदर्शनेनात्मानं पुनौमहे !

KING—Charioteer, urge on the horses. We purify our selves with a look at the holy hermitage.

सूतः—यदाज्ञापयत्यायुष्मान् । [भूयो रथवेगं निरूपयति] ।

CHARIOTEER—As the long lived one commands. (Again acts the speed of the car).

राजा—सूत, अकथितोऽपि ज्ञायते एव अयम् आभीगस्तपो-वनस्येति ।

KING—Charioteer, though not told, this (place) is indeed known as the outskirts of the forest of penance.

सूतः—कथमिव ?

CHARIOTEER—How so?

बैखीति । तावदिति वाक्पालहारी अवधारणे वा अव्ययम् । 'साधयामः' गच्छामः ।
शिष्याभ्यां सह 'सशिष्यो' बैखानसा 'निष्क्रान्तः' रत्नमन्त्रादपगतः ।

राजोति । 'सूत, अश्वान् नोदय' प्रेरय । 'पुण्ड्रस्य' 'पावनस्य' 'आश्रमस्य' कक्षा-
श्रमस्य 'दर्शनेन आत्मानं पुनोमहे' पवित्रोक्तमंहे ।

सूत इति । 'आश्रमान् यत् आश्रापयति' तत्करोमि, अश्वान् नोदयामि इत्यर्थः ।
'भूयः' पुनरपि 'रथस्य वेगं' सत्वरयमनं 'निरुपयति' नाटयति, हस्तसञ्चालनादिना
वेगामिनयं करोति ।

राजोति । 'सूत, अयम्' एव दृश्यः 'अकथितोऽपि' अन्येन अनिवेदितोऽपि 'तपो-
वनस्य आभोगः' विस्तारः प्रान्तभूमिः 'इति ज्ञायते एव' । न किनापि कथयते यद्यं तपो-
वनस्य प्रान्तभूमिम् आगता इति, किन्तु लक्षणानि दृष्ट्वा ज्ञायते इत्यर्थः ॥ ["आभोग-
स्तपोवनस्य" (रा-, त-, न्या-, न-)—आश्रमस्तपोवनस्य" (वि-)] ।

NOTES

1. साधयामः—साध + शिच means "to go" "प्रायेण; यत्नकः साधिर्गमिः
स्थाने प्रयुज्यते"—Shahityadarpana. प्रायेण implies two things—(1)
'That the use is not restricted to नाटक । Compare "साधयामाहम-
विघ्नमस्तुते"—Raghu. Also (2) That गम too appears in नाटक ।
Compare "गच्छायतः," "अयमहसागच्छामि" etc.

2. सूत etc—अकथितः undescribed, i. e. no one has told me
that these are the precincts of the hermitage, yet from certain
signs I know this place to be such. आभोग is पूर्णता fullness. भावे
चञ् । "पूर्णत्वायतनाभोगी" इति द्विकाण्डशेषः ! But "कृदभिहितो भावः द्रव्य-
वत् प्रकाशते" also "भावानयने "द्रव्यानयनम्" । Here thus आभोग second-
arily means the things that accomplish पूर्णता, i. e., the pre-
cincts, outskirts.

4. Remarks—The reading "आभोगस्तपोवनस्य" is preferable to
"आश्रमस्तपोवनस्य" because the आश्रम was not reached then. Later
on further progress is recorded [सोकमन्तरं गत्वा] । The car then
stops and the king proceeds on foot. Then again we find him
go still further [परिक्रम्य अवलोक्य च] when he sees the entrance

of the आश्रम and exclaims इदमाश्रमरारं यावत् प्रविशामि । Hence here he has reached only the precincts (आभोग) of the hermitage and not the hermitage itself. Thus आभोगस्तपोवनस्य is more-suitable,

राजा—किं न पश्यति भवान् ? इह हि—

नीवाराः शुकगर्भकोटरमुखभ्रष्टास्तरुणामधः

प्रसिन्ध्याः क्वचिदिङ्गदीफलभिदः सूच्यन्त एवोपलाः ।

विश्वासोपगमादभिन्नगतयः शब्दं सञ्चन्ते मृगास्-

तोयाधारपथाश्च वल्कलशिखानिस्यन्दरेखाङ्किताः ॥ १४ ॥

KING—Do you not see ? Here indeed—(In some places) under the trees are wild grains slipped from mouths of hollows in which parrots dwell ; somewhere slabs of stone, excessively oily, are indeed betrayed as crackers of the Ingudi fruit ; owing to access of confidence, the deer, with their gait unchanged, tolerate the sound (of the car) ; and paths to the reservoirs of water are marked with lines of water running from the ends of bark-garments.

सूतः—सर्वं सुपपन्नम् । Charioteer—All true.

नीवारा इति । अन्यथः—इह हि (क्वचित्) तरुणामधः शुकगर्भकोटरमुखभ्रष्टा नीवाराः (दृश्यन्ते) । क्वचित् प्रसिन्ध्या उपला इङ्गदीफलभिद एव सूच्यन्ते ; (क्वचित्) विश्वासोपगमात् अभिन्नगतयो मृगाः शब्दं सञ्चन्ते, (क्वचित्) च तोयाधारपथा वल्कल-शिखानिस्यन्दरेखाङ्किताः (दृश्यन्ते) । व्याख्या—‘इह हि’ अत्र तु ‘क्वचित्’ कुवापि देशे ‘तरुणामधः तले-‘शुका गर्भे’ मध्ये येषां तादृशनाम् (गङ्गादेराकृतिगणत्वात् सप्तस्यन्तस्य परनिपातः) ‘कोटराणां’ विलानां ‘मुखेभ्यः भ्रष्टा’ भूमौ पतिता ‘नीवारा’ दृश्यन्ते । ‘क्वचित्’ कापि ‘प्रकर्षेण सिन्ध्याः’ स्त्रोद्वन्तः ‘उपलाः’ शिलातलादि ‘इङ्ग-दीफलानि भेषु’ शीलसेषाम् इति ‘एव सूच्यन्ते’ अनुमीयन्ते । क्वचित् अन्यत्र ‘विश्रासस्य उपगमात्’ आविर्भावात् ‘अभिन्ना अविज्ञता ‘गतिः’ गमनं’ येषां तथाविधाः

वासविरहात् गतिभेदम् अनवलम्बमाना 'शृगाः शब्द' रथगर्जनं सहन्ति' साधु शृण्वन्ति । क्वचित् 'अ' कृत्वाप्यन्यत्र तोयाधारणां जलाशयानां 'पन्थानः' भागाः ("अकपूरभूः-पथामानर्च" इति समासान्तः अप्रत्ययः) 'वल्कलानां' स्वातीलितानां सुनीनां परिधेय-भूतानां 'शिखाभ्यः' यः निस्सन्दः' जलस्रवः तस्य या रेखाः' धाराः ताभिः 'अङ्किताः' चिञ्जिताः दृश्यन्ते ॥ अत्र नीवाराः, अन्यत्र इङ्गदीफलभिद्ः उपलाः तत्र अवस्रवो हरिणाः अस्रव च वल्कलपतिता जलधाराः । नैतत् सर्वं तपोवनसन्निकर्षादन्यत्र सम्भवति ॥ ["शुकगर्भकोटर" (ता-, वि-, म,)-शुककोटराभक" (त-, न्या-)] ।
सूत इति—'सर्वम् उपपन्नं युक्तमुक्तं भवता । तपोवनाभोग एवायम् इत्यर्थः ।

NOTES

1. (a) शुकगर्भं etc.—गर्भं here means अभ्यन्तर inside. शुकानाम्
येषां ते शुकगर्भाः बहु— । तादृशाः कोटराः शुकगर्भं कोटराः hollows having
parrots inside; तेषां सुखानि शुकगर्भं कोटरसुखानि । तेषां भटाः । सहस्रपितृ
समासः । The idea is—Parrots carry wild grains to their young
ones in the hollows. These advance up to the edge of the
hollow to receive them and through eagerness, drop some,
The Bengali reading शुककोटराभकसुखभटाः bring out the idea
very clearly. (b) प्रसिग्न्धाः—प्र indicates excess प्रकर्म । From
excess of oiliness, follows the inference that nuts are constant-
ly being cracked on them. Hence the proximity of ascetics.
(c) इङ्गुदी etc.—इङ्गुदी is the tree from the fruits of which oil is
extracted by ascetics for domestic purposes. इङ्गुद्याः फलानि इङ्गुदी-
फलानि । इङ्गुदीफल + भिद् + क्तिप् ताच्छील्ये क्त रि । तादृशः सूच्यन्तं decla-
red as crackers of Ingudinuts. (d) अभिन्नगतयः—The deer do
not alter their gait, i. e. do not run away. Hence they are
not wild, so some hermitage must be near. (e) तोयाधारपथाः—
आप्रियन्ते एषु इति आ + घृ + घञ् अधिकरणे संज्ञायां निपातनात् = आधाराः
receptacles. तीयानाम् आधाराः तोयाधाराः । तेषां पन्थानः । अ समासान्तः ।
(f) वल्कलशिखा etc.—नि + स्रन्द + घञ् भावे निस्सन्द or निष्सन्द । घ is

* Adopted by Prof. Gajendragadkar.

optional in the case of अप्राणित् by the rule “अनुविपर्ययिभिः सान्द-
तेरप्राणित्” । बल्कलानां शिखा बल्कलशिखाः । ताभ्यो निसान्दः बल्कलशिखानिसान्दः
flow from the tips of barks. But भावानवने द्रव्यानवनम् । Hence
this means the things that establish the flow, i. e. जल । तस्य
रेखाः बल्कलशिखानिसान्दरेखाः । तामिरङ्गताः—इत्— ।

2. Remarks—After this the Bengali editions followed by
Monier Williams read—अपि च

कुलामभोभिः पवनचपलैः शिखिनो घातमूला
भिन्नो रागः किसलयकचामाजाधूसीदगमेन ।
एते चार्वागुपवनमुवि च्छिन्नदर्भाङ्गुरायां
नटाशङ्का हरिणशिखयो मन्दं मन्दं चरन्ति ॥

I am sorry having to reject this sloka. It has poetry in it and the diction is very good. Unfortunately it does not seem to suit the context. The first half of the sloka suits admirably the hermitage itself but not its precincts. The second half is only a paraphrase of the third line of the preceding sloka. A cautious writer like Kalidasa will have one of these only, not the two together. But the first sloka is undoubtedly authentic as it is quoted by आनन्दवर्द्धन in his अन्वयालोक written about the seventh century A. D. Hence I think the second has to go. Prof. G. however retains it and on the reasons we have given above he remarks—‘...we think they are incorrect...Kulyas are absolutely necessary for watering the trees in the precincts while in the hermitage, they are not required,...Sacrifices were not confined to the hermitage itself...Besides the smoke of Ghee would wander anywhere according to the whims of the wind—while the last stanza refers to the deer...this stanza refers to the young one of the deer...The two descriptions are thus distinct...’

My answer is—

(a) The watering of the trees is always left to the hermit

girls. They would not care to go any distance outside the hermitage to fill up with water the trenches round the trees there. Without water, the trenches are dry and useless. Hence it is not unreasonable to suppose that trees outside the hermitage were left to nature and had no trenches dug round them.

Again, we shall see Anasuya, pointing at the trees in the hermitage, remarks to Sakuntala 'त्वमेतेषाम् आलवालपूरणे निवृत्ता'। Hence the trees in the hermitage had kulyas dug round them.

While describing Vasistha's hermitage in Raghu. I our poet has—

“सैकाले सूनिकन्यामिस्तन्वृषीज्भक्तवृक्षकम् ।
विद्यानाथ विद्वज्ज्ञानामालधालाम्बु पायिनाम् ॥”

This is enough of Prof. G's statement that Kulyas are necessary in the precincts but not in the hermitage itself.

(b) Sacrifices outside the hermitage would be rare indeed; smoke wafted by the breeze would not be enough to impart its tinge to leaves outside the hermitage. It is the *निवृत्त* of the *आहिताग्नि* performed in the *अग्निगर्भ* that causes the discoloration; cp. “*वृत्तधूमकेतुशिखाञ्जनसिन्धुसहस्रशरम्*”—Bhatti.

(c) *सुगाः* in the first verse refers to *सुगजाति* including *सुग* and *सुगो* both young and old. Had only one of these been intended the poet would have specially mentioned *सुगाः*; instead of *सुगाः*, because the female is more susceptible to fear.

On these grounds I am inclined to think that my reasons have not been successfully met and still hold good.

An additional reason strikes me now. It is this—

When the king says—“*अकथितोऽपि ज्ञायते एव*,” he evidently means that broad indications are absent but signs are visible to the close observer. These are so subtle that the charioteer does not see them and he asks *कथमित्थं*. The king then explains—

Here are grains of wild paddy under a tree while young parrots are chirping in a hole above ; there the surface of a rock-slab appears oily ; yonder are deer staring quietly at us, here again are lines of dripping water along walks to lakes.

Declarations in the second verse such as a garden (उपवन), trees with कुक्ष्य dug round them, are as clear as daylight and do not fit in with the subtle signs of the first verse. The second is thus altogether out of place here and cannot be authentic.

I purposely omit to refer to the defects of composition in the verse.

राजा—(स्लोकमन्तरं गत्वा)—तपोवननिवासिनामपरोधो मा भूत् । एतावत्येव रथं स्थापय । यावदवतरामि ।

KING—(Going a short distance)—Let there be no inconvenience to the residents of the hermitage. Here do thou stop the chariot. I will get down.

सूतः—धृताः प्रमहाः । अवतरत्वायुष्मान् ।

CHARIOTEER—The reins are drawn in. Let the Long-lived one alight.

राजा—(अवतीर्थ)—सूत, विनोतवेष्टेण प्रवेष्टव्यानि तपोवनानि नाम । इदं तावद्दृष्ट्वाताम् । (सूतस्याभरणानि धनुश्च उपनीय) सूत, यावदाश्रमवासिनः प्रत्यवेक्ष्य अहमुपावत्त, तावदाद्रं पृष्ठाः कियन्तां वाजिनः ॥

KING—(Having alighted)—Charioteer, hermitages have to be entered in a humble attire. You better hold this. (Having made over his bow and jewellery to the charioteer), Charioteer, let the horse have their back watered by the time I come back visting the inmates of the hermitage.

सूतः—तथा (निष्क्रान्तः) । Charioteer—So be it. (Exit).

राजैति । 'स्लोकम्' अस्वम् 'अन्तरम्' अवकाशं 'गत्वा' आह—तपोवने ये 'निवसन्ति' तापसाः तेषाम् 'उपरोधः' पीडां 'नाभूत्' । 'एतावति एव' एतत्परिमाणे एव वस्त्रं नि गते 'रथं' स्थापय' स्थिरीकृतम् । 'अवतरामि यावत्' पदभ्यामेव गच्छामि । यावदवधारये ।

सूत इति । 'प्रयत्ना' रक्षण्यः 'एताः संयचिताः । 'आयुधान् अवतरतु' ।

राजैति । 'अवतीर्थ' रथात् सूनिं प्राप्य । तपोवनानि नाम' ("नाम कोपेऽसुप्र-जने" इति मेदिनी) 'विनीतः' शान्तः यो 'विषः' बन्धालङ्कारादिभिः कृतं रूपं तेन 'प्रवेष्टव्यानि' प्रवेष्टं योग्यानि । शान्तेन वेष्टेण तपोवनं विद्येत इत्यर्थः । 'इदम्' एतत् "तावत् गृह्यताम्" रथ्यतां त्वया । 'सूतस्य' (दानामाधात् षष्ठी एव न चतुर्थी) 'आभरणानि' अलङ्करणानि 'धनुश्च उपनीय' उपहृत्य आह । 'यावत्' यत्कालम् 'अहम्' आश्रमे ये 'वसन्ति' तान् 'प्रत्यवेत्स्य' दृष्ट्वा सम्भाव्य उपावृत्ते' प्रत्यागती भवामि तावत् तत्कालं 'वाजिनः' अथाः 'आर्द्राणि' संजलानि 'शृणानि' वेषां तथाविधाः क्रियन्तां विधीयन्ताम् । अश्वान् विश्रामय इत्यर्थः ॥ ["सूतस्य" (रा-, त-, आ-, म-)—सूताय" (वि) ॥ "उपनीय" (म-)—"उपनीय अपंयति" (रा-, त-, आ-, वि-)] ॥

सूत इति । 'तथा' अथवा भवान् आदिशति तथा करोमि । निष्क्रान्तः' रहस्यवा-दपरतः ।

NOTES

1. (a) तपोवनमिवासिनाम्—तपःसाधनं वनं तपोवनम् । तपोवन + नि + वस + णिनि कर्त्तरि ताच्छ्लोष्ये = तपोवनमिवासिनः । तेषाम् । कृतोने कर्मणि षष्ठी । (b) सा सूतः—"माङ्गि लुङ्" इति माङ्ग्योगे भविष्यत्काले लुङ् । "न माङ्ग्योगे" इत्यङ्गागमप्रतिषेधः ।

2. (a) सूतस्य—No दान is implied. Hence षष्ठी as in राजकस्य वस्त्रं ददाति । (b) उपनीय—उप + नी + ष्यप् having made over. Several editions read उपनीय अपंयति । But the usual and more

logical practice is to have the stage direction with a तिङन्त or क्त्वान्त word when the speech ends, otherwise one with ज्ञा, स्वप्, &c. Compare निमित्तं सूचयन् (not सूचयति), अवलोक्य च (not अवलोकते च), निपुत्रं निरुपय (not निरुपयति) &c. in the middle of a speech ; also विलोकयन् स्थितः (not स्थिता), इच्छस्ये च रूपयति (not रूपयित्वा), शिथिलयति (not शिथिलयित्वा) &c. at the end. Hence अपश्यति is better omitted.

राजा (परिक्रम्यावलोक्य च)—इदमाश्रमहारम् । यावत् प्रविशामि । (प्रविश्य निमित्तं सूचयन्) ।

शान्तामिदामश्रमपदं स्फुरति च बाहुः कुतः फलमिहास्य ।

अथवा भवितव्यानां द्वाराणि भवन्ति सर्वत्र ॥ १५ ॥

KING—(Going round and espying) This is the entrance to the hermitage. I will enter. (Entering and indicating an omen). The site of this hermitage is self-restrained yet my arm quivers. Whence is its fruition here? Or there are doors for the destined everywhere.

नेपथ्ये—इदो इदो सहीश्रीं [इतः इतः सख्यौ] ।

IN THE DRESSING-ROOM—This way my friends, this way.

राजति । 'परिक्रम्य' रङ्गमघे परितः कतिचित् पदानि गत्वा 'अवलोक्य' अथतो दृष्ट्वा 'च' आह । परिक्रमणन्तु अयं गमनस्य सूचकम् । 'इदम् आश्रमस्य द्वारं' प्रवेशमार्गो लघ्वान्ते । 'यावत् प्रविशामि' । आश्रमान्तरंगीच्छामि । 'प्रविश्य' अन्तर्गत्वा 'निमित्तं' परिणयशंसि दक्षिणबाहुस्यन्दनं 'सूचयन्' नाय्येन दर्शयन् आह—

शान्ति । अन्वयः—इदम् आश्रमपदं शान्तम् । बाहुश्च स्फुरति । इह अस्मि फलं कुतः? अथवा भवितव्यानां द्वाराणि सर्वत्र भवन्ति ॥ व्याख्या—'इदम् आश्रमपदं' तपोवनस्थलं 'शान्तं' शमप्रधानम् सर्वत्र च शमी राजते, राजसस्य कुतोऽश्वासः । 'बाहुश्च' तथापि मम दक्षिणो भुजः 'स्फुरति' स्पन्दते । 'इह'

अस्मिन् आश्रमे 'अस्य' बाहुस्तुरणस्य 'फल' वरुडिनासङ्गमः 'कृतः' हेतोः संभवति । न कृतोऽपि इत्यर्थः । 'अथवा' सुतरामसम्भवमित्यत्रापि वा भवेत् । कृत इत्याह— भवितव्यानाम् अवश्यभावविनाम् अर्थात् 'द्वाराणि' आगममार्गो 'सर्वं व भवति' । यदा विधिरभिसुखः तदा कृतोऽपि आनीय घटयति तत् किनापि वक्तुं न शक्नोति । तदर्थं विचक्ष्य इति भावः ।

नेपथ्ये इति । 'सख्यौ इत इतः' अस्मिन् प्रदेशे आगच्छतम् [सन्ध्यां द्विकृतम्] ।

NOTES

1. निमित्तं सूचयन्—निमित्त is सूचक, an omen. Here it is the throbbing of the right arm which indicates approaching marriage. सूचयन्—सूच् + शिच् + शृत् having indicated i.e. having shown to the audience by gestures &c—that the right arm was throbbing.

2. (a) शान्तम्—शम + शिच् + क्त कर्त्ति = शान्तम् or शमितम् । (b) आश्रमपदम्—आश्रमव्यति अस्मिन् इति आ + श्रम + घञ्, अधिकरणे = आश्रमः hermitage. तस्य पदं स्थानम् । (c) भवितव्यानाम्—भू + तव्य आश्रयके कर्त्ति बाहुलकान् = भवितव्यानि those that are destined to be. तेषाम् । Destiny is all-powerful ; impossible can be possible through it op. "सर्वं क्ववा भगवतो भवितव्यतैव" । This कर्त्ति तव्य does not bar the usual भावे तव्य । The meter is आर्या । See—आ परितोषात् &c. ante.

राजा (कर्णं दृष्ट्वा)—अथे दक्षिणेन वृक्षघाटिकाम् आलाप इव श्रूयते । यावदत्र गच्छामि । (परिक्रमप्रावलोक्ष्य च) अथे एतास्तपस्विकन्यकाः स्वप्रमाणानुरूपैः सेचनघटैर्वालपादपेभ्यः पयो दातुम् इत एवाभिवर्त्तन्ते । (निपुणं निरूप्य) अही मधुरमासां दर्शनम् ।

शुद्धान्तदुर्लभमिदं वपुराश्रमवासिनी यदि जनस्य ।

दूरीकृताः खलु गुणैरुद्यानलता वनलताभिः ॥

यावदिमां क्षायामाश्रित्य प्रतिपालयामि । (विलोकयन् स्थितः)

KING—(Listening)—Ha! Methinks I hear conversation to the right (or—south) of this grove of trees; I will go there. (Going round and espying)—Ah! Here are ascetic-girls with watering vessels suited to their size, coming this very way to water the young plants. (Eyeing closely) Oh! Pleasing is their appearance. If to one living in a hermitage belongs the figure which is rarely found in the inner apartments of the royal household, then indeed are garden creepers distanced by virtues by forest creepers. I will wait going under this shade. (Stands watching)

राजति । 'कथं दत्ता' श्रवणाद्यं प्रेरयित्वा आह—अये इति सन्धु मे । 'इत्याणां' वा 'वाटिका' मन्थपः पुरी दृश्यते, तां दक्षिणेन' ततो दक्षिणे दिशि (एनप् प्रत्यययोगे अब द्वितीया) 'आलापः श्रूयते इव' मन्ये स'लापो वर्तते । 'एताः दृश्यामानाः' 'तपस्विनां' 'कन्यकाः' कुमार्यः 'बालिभ्यः ऋस्त्रेभ्यः' 'पादपेभ्यो' इत्येभ्यः 'पयो' जलं दातुं स्वस्य 'प्रमाणस्य' आकृतैः 'अनु रूपैः' योगैः 'सुद्रे' रित्यर्थः 'सिचनाद्यैः' घटैः कलसैः 'इत एव' असामानिव दिशि 'अभिवर्त्तन्त' आगच्छन्ति । 'निपुण' सूत्रं निरूप्य दृष्ट्वा—'अष्टौ' (आश्रय्ये) 'आसां' तपस्विकन्यकानां 'दर्शन' रूपं 'मधुर' मनीहरम् ।

शुश्रूषन्ति । अन्वयः—इदं शुश्रूषन्तदुर्लभं वपुः आश्रमवासिनी जनसा यदि, (तदा) खलु उत्थानलताः वनलताभिः गुणैः दूरीकृताः । व्याख्या—'इदम्' अयतो दृश्यामानं 'शुश्रूषन्ते' राजावरोधि ("शुश्रूषन्तोऽन्तःपुरे" इति मेदिनी) दुर्लभं दृष्ट्वाप 'वपुः' शरीरम् 'आश्रमे' तपोवने यो 'वसति' तसां जनसा 'यदि' सन्धुत्' तदा खलु सूत्रम् 'उत्थानं-लालिता लताः वनस्थाभिः 'लताभिः' गुणैः सौन्दर्यसौरभादिभिः 'दूरीकृताः' अधःकृताः ॥

यावदिति । 'यावदिमां' 'कायानाश्रित्य' कायया अन्तरितः सन् प्रतिपालयामि तिष्ठामि [सर्वं तु 'यावत्' योगे भविष्यति लट्] ('विलोकयन्' पश्यान् 'स्थितः') ।

NOTES

दक्षिणेन—दक्षिण + एनप् सप्तम्यर्थे । An अव्यय meaning here 'close

to the south." एतत् is not available if not close. If a long way to the south, we should say इचवाटिकायां दक्षिणस्याम् with सप्तमी ।

2. (a) तपस्वि &c—तप एवामस्ति इति तपस् + विनि संवधे = तपस्विनः ascetics, कन्या एव कन्यका । कन् स्वार्थे । Optionally we get कन्विका also ; though गणकार places it in the क्षिपकादि list. (b) स्वप्रमाण etc.—प्रमाण is measure ; hence, here stature, अनुगत रूपमेवाम् अनुरूपाः similar. स्वस्य प्रमा स्वप्रमाणम् । तस्य अनुरूपाः । तैः । (c) सिचनघटाः—सिच + लाट् भावे सिचनम् watering. तदर्थाः or तस्य घटाः सिचनघटाः शकंपार्थिवादि or इतत्— । तैः । इत्यभ्युत्पत्तयेऽतीया । The watering-vessels indicate that they were going out to water plants. Hence these are लक्षण (indicator) of इत्यभ्युत् (प्रयोदानानुसृष्ट) । Or—घटैः सह इति सहार्थे ऽतीया ।

3. दृश्यन्म्—दृश्य + लाट् कर्मणि बाह्यकाल् that which is seen, रूप, appearance. Here he is equally interested in all the three girls and speaks in the plural (आसाम्) ! He is not yet specially attached towards any one of them.

4. (a) यद्भान्तदुर्लभम्—यद्भः अन्तः अवधिर्भ्यः स यद्भान्तः the royal apartment वह— । तत्र दुर्लभम् rare in the royal apartments, सुपसुपा । (b) इदं वपुः etc.—जातावेकवचनम् । He is thinking of all the three though speaking in the singular. This is obvious from the plural in आसाम् and वनलताभिः । (c) आश्रमवासिनः—आश्रम + वस + विनि कर्त्तरि ताच्छील्ये । तस्य ।

5. Remark—The king believed that the inmates of his royal apartments could not be beaten in point of beauty any where on the earth. But the belief is shattered on seeing these girls. In wonder he exclaims that this defeat of the beauties of the harem by dwellers of a hermitage, is as surprising as that creepers that grow wild in forests should surpass in beauty those that are reared in his gardens with constant care.* The यदि in the text implies comparison, if this, then that i. e. both are equally (सह्य) surprising. Hence

* Adopted by Prof. Geajendargadkar.

the पल्लवार is निदर्शन which Dandin thus defines—“अद्योन्तरप्रहसेन
 किञ्चित्सदृशम् फलम् । सदृशदा निदर्शयेत्त यदि तत् स्याद्विदर्शनम् ॥” Here the
 king is तत्पदकन्यकाकत्, कमलः पुरनारीपराभवः बर्षयितुं प्रवृत्तः । The
 तत्सदृशं फलम् is वनलताकत्, कः सव्यानलतापराभवः । Dandin’s definition
 of प्रतिवक्षुपमा does not apply here. He says “वस्तु किञ्चिदुपन्यस्य
 न्यसनात् तत्सधर्मणः । साव्यप्रतीतिरस्तीति प्रतिवक्षुपमा...” Here न्यस्य न्यसनम्
 clearly implies two distinct statements (वाकाहयम्) । On this
 point he has the support of all later Rhetoricians. Thus
 Mammata defines—“प्रतिवक्षुपमा तु सा । सामान्यस्य चिरिकस्य यत् वाकाहये
 स्थितिः ॥” In the sloka above we have a single statement, not
 two distinct statements. The metre is शार्ङ्गा ।

(ततः प्रविशति यथोक्तव्यापारा सह सखीभ्यां शकुन्तला) ।

शकुन्तला—इदो इदो सखीभ्यो (इतः इतः सखीभ्यो) ।

[Then enter, engaged as described, Sakuntala with her
 two friends].

SAKUNTALA—This way my friends, this way.

अनसूया—हला ससन्दले, तुवत्तो वि तादकस्त्रवस्त्र इमे
 अस्त्रमरुवस्त्रो पिअदरेत्ति तक्कमि । येन योमालिकाकुसुम-
 पेल्वा वि तुमं एदाणं आलवालपूरणे णिउत्ता [हला शकुन्तले,
 त्वसोऽपि तातकाश्यपस्य इमे आश्रमवृक्षकाः प्रियतरा इति
 तर्कयामि । येन नवमालिकाकुसुमपेल्वापि त्वम् एतेषाम् आल-
 वालपूरणे नियुक्ता]

ANASUYA—My dear Sakuntala, I believe these plants in
 the hermitage are dearer than thee to father Kasyapa ; for
 which reason though tender as the Navamalika flower thou
 hast been employed to fill their trenches.

शकुन्तला—ए केवलं वादतिथीभ्यो शब्द, प्रिये मे सोवर-

सिन्धेहोवि पदेसु [न केवलं तातनियोग एव, अस्ति मे सोदर-
सो होऽपि एतेषु] । (वृक्षसेचनं रूपयति) ।

SAKUNTALA—In the matter of these, there is my fraternal affection too, certainly not father's command alone. (Acts watering the trees).

तत इति । 'ततः' अनन्तरं राजनि अनन्तरिते । उक्तस्य अनतिक्रमः यद्योक्तम् । तद्वान् 'यद्योक्तः' कथितानुरूपः 'न्यापारः' चेष्टा यस्याः, 'सेचनीयता इत्यर्थः' 'शकुन्तला सखीभ्यां सह प्रविशति' रङ्गमञ्चसामञ्जसि ।

अनस्ये—'हला' इति सखीनामन्वोऽन्ये सादरसम्प्रापणम् । 'हला' अथि 'शकुन्तले तातस्य काश्यापसा काश्यापसनीवस्य कल्पस्य 'इमे आश्रमवृक्षकाः' तपीवनतरवः लतीऽपि प्रियतराः वृक्षभतरा इति तर्कयामि कडे । 'येन' हेतुना, प्रियतरत्वेन इत्यर्थः—यथा 'येन' काश्यापेन 'नवमालिकाकुसुमनिव पेलवा' कोमला 'अपि' । सर्वथा एतदनर्था इत्यर्थः । 'त्वम्' एतेषां वृक्षकाणाम् 'आलवालस्य' जलाधारस्य 'पूरणे' निवृत्त्या न्यापारिता ।

शकुन्तलेति । 'न केवलं तातस्य नियोगः आदेश 'एव' मे जङ्गलसेचने कारणं, किन्तु 'एतेषु' वृक्षकेषु 'मे सोदरेषु सङ्गोदरेषु भावेषु यः 'सिंहः' समता सः 'अस्ति' । यथा ताताश्रया, सौहास्य तथैव सिद्ध्यामि ।

NOTES

1. (a) यावत्—Implies अवधारण । "यावत्तावच्च साकल्येऽवधी मामि-
चारणे" । (b) यद्योक्त etc.—उक्तस्य अनतिक्रमः यद्योक्तम् accordance with
what is said अव्ययोभावः । यद्योक्त + अच्, मत्वर्थे = यद्योक्तः as said. Now
see Tika.

2. हला etc.—(a) लतः—'पञ्चमो विभक्तो' इति पञ्चमो । ततस्तसिः स्वार्थे ।
(b) तातश्री काश्यापस्य । तस्य ॥ (c) हला इत्या इत्यकाः । इत्यार्थे or अत्यार्थे कम् ।
आश्रमस्य वृक्षकाः ॥ (d) येन—For which reason, i.e. because he loves
the shrubs more. An अव्यय । Or येन—by whom तच्छब्द is not
necessary. उत्तरवाक्यागतत्वेन उपादानात् तच्छब्दव्यपेक्षा नास्ति । (e) नवमालिका
is a night-blooming sweet-scented flower. नवमालिका च कुसुमस्य

नवमालिकाकुसुमम् । विशेषणं 'विशेष्येण' इति समासः । तदित्ते पेलवा ।
उपमानसमासः । (f) आलवाल &c.—आ समन्तात् लव जललवम् आलाति मृच्छाति
इति आ + लव + आ + ला + क कचरि = आलवालम् trenches, dug round
the root of trees for watering purposes.

3. (a) न. केवलम् &c.—नि + युज् + चञ् भावे नियोगः order. This is
a reply to Anasuya whose speech insinuates that Sakuntala
does not like the watering herself—is an unwilling worker at
it—but waters them because her father orders it. The reply
is—even if father had not ordered me I would have done it,
because अस्मिन् सोदरसङ्घः । * (b) सोदर &c—सङ्घ also means सङ्घ ।
Hence सङ्घसुदरमीषाम् इति सोदराः or सङ्घोदराः brothers, बहु—of the
निलसमास class, सङ्घ becomes स optionally by the rule "बोपसर्जनसङ्घः

राजा—कथमियं सा कथवदुहिता ! असाधुदर्शी खलु तत्र-
भवान् काश्यपः य इमामाश्रमधर्मं नियुङ्क्त ।

इदं किलाव्याजमनोहरं वपुस्तपःक्षमं साधयितुं य इच्छति ।

ध्रुवं स नीलोत्पलपत्रधारया शमीलतां क्षुत्तुमृषिव्यवस्यति ॥१६॥

भवतु पादपान्तरित एव एनां विस्मयं पश्यामि । (तथा
करोति) ।

KING—How now ! Is this the daughter of Kanva ? Truly,
his holiness Kasyapa is not a good judge—Kasyapa who
commands this one to the course of life in a hermitage. The
sage who hopes to render this artlessly charming figure capa-
ble of penance, certainly tries to cut a Sami-twig with the
edge of a leaf of the blue lotus. Well, concealed as I am by
trees, I will watch her at her ease. (Does the same).

राजैति । 'कथम्' आश्चर्यम् । आश्चर्यात् सधुसः ["कथं प्रश्ने सधुमे च" इति
विश्वः] । 'इयं सा' वीखानसोक्ता 'कण्वस्य' कुलपतेः 'दुहिता' कन्या । राज्ञा सु-
प्रथमम् इयम् अन्यदुद्धा गीता । पथात् सख्या 'हलाः सउन्तले' इति सन्निधनात्

प्रातम् इयमेव कण्ठदुहिता इति । 'असाध' असमीचीनं 'पश्याति खलु' पश्यात्येव 'तत्र-
भवान् पूज्यः' 'काम्यपः यः' [उत्तरवाक्यगतत्वं न तच्छब्दीपादानम्] 'इमाम् आयमसा
तपोवनसा धमे' अनुष्ठाने 'नियुक्ते' व्यापारयति ॥

इदमिति । अन्वयः—यः ऋषिः अव्याजमनोहरम् इदं वपुः तपःक्षमं साधयितुम्
इच्छति, स ध्रुवं नीलोत्पलपत्रधारया शमीलतां छेत्तुं व्यवस्यति किल । वाक्या—'यः
ऋषिः कण्ठः 'अव्याज' 'कृत्विसशोभारहितश्च, मनोहरं मधुरञ्च, स्वभावसुन्दरमित्यर्थः
'इदम्' अनुपमं 'वपुः' शकुन्तलायाः शरीरं 'तपःक्षमं' तपसो शीघ्रं 'साधयितुं' कर्तुं च
'इच्छति' वाञ्छति, स ऋषिः 'ध्रुवं' निश्चितं 'नीलोत्पलपत्रस्य इन्द्रीवदलस्य 'धारया'
प्रान्तं न 'शमीलतां' कठिनां शमीशाखां 'छेत्तुं' व्यवस्यति' यतते 'किल' ननुहं' शब्दे
["वाचांयामरुचौ किल" इति त्रिकाण्डशेषः] ॥ कौमलया उत्पलपत्रधारया शमीशाखा-
च्छेदनं यथा असम्भवं सुकुमारिण्य शकुन्तलायाः शरीरेण तपस्करणमपि तथैव इति भावः ॥

भवत्विति । 'भवतु' आस्तां तावदेतत् । 'सम्प्रति पादपैः' इच्छं' अन्तरितः
व्यवहित 'एव' प्रकाशमगला इत्यर्थः 'एनां' शकुन्तलां 'विश्रब्धां' विश्रब्धां, पुरुषसाक्षिभ्यम्
अज्ञात्वा स्त्रीरविहारिणीम् इत्यर्थः 'पश्यामि' विलोकयामि । ('तथा करोति' पाद-
पान्तरित एव विलोकयति इत्यर्थः) ।

NOTES

1. (a) कथमित्यम् &c.—Sakuntala has now revealed herself by replying to अनसुया । सा refers to what was said by the वैश्वानसः । प्रकान्तार्थत्वात् यच्छब्दीपादानं नापेक्षते । (b) साध = सम्यक्, proper, न साधु असाधु । Qualifies दर्शनक्रिया । असाधु + दृश् + णि कर्त्तरि ताच्छीलौ । (c) तत्रभवान्—तत्र has here प्रथमार्थे तत् । तत्र भवान् इति सुप सुपा or कर्मधा[?]. This is allowed in connection with the words भवतु, दीर्घासु, आयुषत, देवानांप्रिय by the rule "इतगाभ्योऽपि इह्यते". Also comp. "जयमवभवान् गुणमरातिष्वभिलाषुकः—" Kirat. XI. (d) इमाम् refers to शकुन्तला । The king here speaks of the impropriety of employing शकुन्तला in this work. The impropriety regarding the other two girls, does not strike him. He is interested, but the interested has not yet depened into love.*

* Adopted by Prof. Gajendragadkar.

2 (a) अव्याज &c = वि + अज + अञ्, करणे = व्याज a counterfeit कृदिसमीभा । अविद्यमानो व्याजः अस्मिन् अव्याजम्, बहु - । तच्च तत् मनोहरञ्च artless yet charming. कर्म धा— । (b) नीलोत्पल &c. — नीलसुतपलं नीलोत्पलम् a variety of lotus, इन्दीवरम् । कर्म धा— । तस्य पदम् leaf of the blue-lotus. तस्य चारा the edge of a leaf of the blue-lotus. तथा । नीलोत्पल resembles a steel sword in colour, also it is very delicate, so it is used here. (c) शमीलताम्—लता is शाखा a twig ; शमी is a sacred tree with a tough timber. शस्या लता a twig of the शमी । ताम् । Specially mentions the शमी because that is a tree whose twigs have to be cut every day by ascetics for sacrificial purposes. (d) वि + अव + सी (दिवादि) + लट्, ति = व्यवस्यति ' लसी, सास्यति, असात्—आसासीत् । कर्म णि—व्यवसीयते ।

3. Remark.—व शय्यावल is the metre. The figure is निदर्शन or निदर्शना for which see under युञ्जान्तदुर्लभमिदम् &c. Also we have विभाषणा in the first line "प्रसिद्धैरेतव्याहृत्या यत्किञ्चित् कारणांतरम् । तत्र स्तम्भाविकलं वा विभाव्यं सा विभावना ॥" Here the मनोहरत्व is taken as स्तम्भाविक ।

4. (a) भवत्—Be it so, let it pass, &c. This is idiomatic. It is used when one subject is dropped and a new subject is taken up. (b) पादेन पिवतीति पाद + पा + क कर्त्तरि = पादपः a tree. अन्तर = अन्तर्हि concealment. "अन्तरभवकाशावधिपरिधानान्त्विभेदतादर्थ्ये" इत्यमरः । अन्तरं जातमस्य इति अन्तर + इतच् = अन्तरितः concealed. (c) एव—Indicates determination not to come out of his concealment. He was concealed already ; c. f.—यावदिमां ह्यायामाश्रित्य प्रतिपालयामि—Ante. (d) विश्रब्धाम्—वि + सम्भ्र (अभ्र) + क्त कर्त्तरि = विश्रब्धा at ease विश्रम्भवती । "ममौ विश्वासविमर्शौ" इति कोषः ।

शकुन्तला (स्थित्वा)—महि अणसूए अदिपिस्वहे ण वक्कलेण पिअं वदाए णिअं तिदम्हि । सिटिले हि दाव णं [मखि अनसूये, अतिपिनइ न वक्कलेण प्रियंवदया नियन्वितास्मि शिथिलय तावदेतत्] ।

SAKUNTALA—(Having stopped) Friend Anasuya, I am

ensioned by Priyamvada with a bark fastened too tight. Do loosen it.

अनसूया—तद् [तथा] । (शिथिलयति) ।

ANASUYA—All right. (Loosens).

प्रियंवदा (सहासम्)—एष्य पयोधरवित्थारदृत्तश्च अन्तश्चो
जोष्वणं उवाच [अत्र पयोधरविस्तारयित्वा आत्मनो यौवनम्
उपालभस्व] ।

PRIYAMVADA—[With a laugh]—In this matter, blame
your youth that causes the expansion of the breasts.

शकुन्तलेति । ['स्थिता' संचनान् विरम्य] । पिनङ्गं बद्धम् । 'अतिपिनङ्गेन' अति-
साव' बद्धेन दृढबद्धेन इत्यर्थः [अपिपूर्वान् नङ् बन्धने इत्यच्चात् क्तः । अपरेकारलोपः
पाठिकः] 'वल्कलेन' लघ्वा वासीभूतया 'नितरां यन्निता' निरुद्धव्यापारा 'अस्मि' । 'एतत्
वल्कलं' तावत् शिथिलय शिथिलं कुरु । ['शिथिलयति = शिथिलं करोति] ।

प्रियंवदेति । [हासेन सह 'सहासं' विहस्य इत्यर्थः, 'आह' 'अत्र' अस्मिन् नियन्त्रिणी
'आत्मनः' तत्र पयोधरयोः, स्तनयोः 'विस्तारयित्वा, बद्धं' 'यौवनं' वाच्यात् परं वयः
'उपालभस्व' निन्द । यौवनेन बद्धं तं स्तनयुगं नाधुना स्वल्पायतने वल्कले भाति अत्र
को मे दीष इति परिहासः ।

NOTES

1. (a) अतिपिनङ्गेन—अपि + नङ् + क्त कर्मणि = अपिनङ्गम् or पिनङ्गम् the
च of अपि being dropped optionally—"वटि भागेरिरङ्गोपमवाप्योदप-
सयेयोः । आपश्चैव हलन्तानां यथा वाचा निशा दिशा ॥" इति वचनान्तः । (b)
शिथिलय—शिथिलं ग्रथं कुरु इति शिथिल + णिच् + लोट् ङि = शिथिल (नामधातु)
+ ङि = शिथिलय slacken. (c) तावत् indicates अवधारणम् । Op.—"कुम्भ
तावत् समग्रे चिणि" &c.

2. (a) अत्र—In this matter, i.e. in the restraint. (b) विस्तारय-
तीति—वि + क्त + णिच् + लृच् कर्त्तरि क्रीडे = विस्तारयित्वा that which has
ceased to develop. धरतीति ह + णिच् कर्त्तरि = धर; the holder. पयो
दुग्धस्य धरः पयोधरः the breasts. तस्य विस्तारयित्वा । प्रेषणमहा समासः । Avoid
पयः धरतीति, for this gives पयोधर by "कर्मणश्च" । Op. "कचं तदि

मङ्गाधरभूषणदयः । कम वाः 'शेषत्वविवक्षायां भविष्यति'—Bhattoji (c) उपाल-
मल—उप + आ + लभ + लोट् ल do censure, उपालम् means to censure.

2. Remark.—The old garments have just become too tight. This indicates fresh youth,

राजा—काममनुरूपमस्या वपुषो वल्कलम् । न पुनरलङ्कार-
श्रियं न पुष्यति । कुतः—

सरसिजमनुविद्धं शैवले नापि रम्यं

मलिनमपि हिमांशुलक्ष्मीं तनोति ।

इयमधिकमनोज्ञा वल्कले नापि तन्वी

किमिव हि मधुराणां मण्डनं नाकृतीनाम् ॥१७॥

KING—True, the bark is unsuitable for her figure. But it is not that it does not cherish the charm of a decoration. (Do you ask) why?—The lotus is lovely even though smeared with the scum (Saivals). The spot though 'dark, promotes the beauty of the moon. This slim one is more attractive even with a bark. What indeed is not a decoration for a charming figure ?

राजोति । 'वल्कलम्' एतत् वासीभूतम् 'शंखाः' शकुन्तलायाः 'वपुषः' लावण्यमयस्य शरीरस्य 'अनुरूपम्' 'अयोग्यं' 'कामम्' मया 'अनुमत्तव्यम्' ["कामं प्रकामेऽनुमती" इति विश्वः] । 'पुनः' किन्तु 'अलङ्कारश्रियं' वपुषो भूषणशीलां 'न पुष्यति' न तनोतीति इति 'श' अयोग्यमपि वल्कलमिदमस्या वपुर्भूषयत्येव ॥ ["वपुषो वल्कलम्" (त- न्या- म-)... 'वयसो वल्कलम्' (रा- वि-)] ॥

सरसिजेति । अन्यथः—शैवले नापि 'अनुविद्धं' सरसिजं रम्यम् ; लक्ष्मीं मलिनमपि हिमांशुलक्ष्मीं तनोति, वल्कले नापि तन्वी इयम् अधिकमनोज्ञा । मधुराणामाकृतीनां किमिव हि न मण्डनम् । व्याख्या—'शैवले नापि' तुच्छया जलनील्या अपि (महायां अपि) 'अनुविद्धं' 'सरसिजं' कमलं 'रम्यं' मधुरम् । 'लक्ष्मीं चिह्नं' कलङ्कः ('चिह्नं लक्ष्मीं च' इत्यमरः) 'मलिनमपि' कृणवणम् अतः कुतसितमपि, 'हिमाः शिशिराः

'प्रथमः' किरणा यस्य तस्य, शीतरश्मि चन्द्रस्य 'कञ्ची' योभा 'तनीति' विस्तारयति।
 'बल्ललेनापि' द्वितीया बल्ललवाससा अपि 'तनी' कञ्ची 'इय' अकृतला 'अधिक' यथा
 तथा 'मनीषा' इत्या मनीषरतरथा । एतत् त्रितयमालोच्य मन्मै मधुराणां मनीषानाम्
 'आकृतीनां वपुषां किमिव हि तुच्छमपि 'बल्ल न मण्डन' न भूषणम् । अपि तु सर्वत्रैव
 काममूर्ते भूषणं भवति ॥

NOTES

1. (a) कामम्—Implies अनुमति (admission). (b) अनुगतं रूपम् इति
 अनुसृष्टं योगम् । प्रादितत्—। न अनुसृष्टम् unsuitable नञ् तत्—। (c) पुनर्
 Implies भेद difference. 'पुनरप्रथमं भेदं' इति कोषः । (द) अलङ्कारत्रियम्—
 अलङ्कृत्यते भूषति अनेन इति अलम् + क्त + घञ् करणे = अलङ्कारः decoration.
 तस्य श्रीः or तत्कृता श्रीः the charm caused by decoration इतत्—or
 शाकपाणिं वादि । ताम् । (e) न...न—The double negation emphasises
 the affirmation.

Remark.—A bark garment for this charming figure is an
 obvious incongruity. This is the admission implied by कामम् ।
 But पुनर् modifies the admission. Though obviously incon-
 gruous, you cannot say that the bark does not enhance her
 beauty. I prefer the reading वपुषः, because the poet closes
 the sloka following with "किमिव हि मधुराणां मण्डनं नाकृतीनाम् ।" The
 inference there being about आकृति; it seems more relevant
 here to speak of वपुस् than of वयस् which is not आकृति ।

3. (a) सरसिजम्—सरसि जातम् इति सरसि + जन + ड कर्त्तरि = सरसिज
 or सरोज by the rule "तत्पुरुषे कृति बहुलम्" । The बहुल implies
 variety i.e. whether लुक् or अलुक् or both has to be known from
 सिद्धप्रयोगः । Thus both सरसिज and सरोज occur in authoritative
 writing, but preferably write सरोजम् not सरसिजम्, पदं पदं not पद-
 पदम् । (b) अधिकमनीषा—मनसा जानाति इति मनस् + ञा + क कर्त्तरि = मनीषा
 Lit. that which takes one by the mind, i.e. captivates the mind.
 Hence—charming. अधिकं यथा तथा मनीषा excessively charming,
 सहस्रपेति समासः (c) बल्ललेन—द्वितीया करणे । It is करणे of the क्रिया in
 मनीषा । (d) किमिव—the इव here is merely ornamental—वाक्य-

कङ्कारः । “इवेति ईषदर्थोपभोतपेवावाक्यालङ्कारिवु” इति वङ्मानः । (e) किम् — is emphatic. Thus किं न सञ्जनम् means what is, not a decoration* which is a mere question, or by काङ्क “may imply that everything is a decoration. The हि emphasises the काङ्क—“what indeed is not a decoration.” For a similar idea compare—“न रम्यमाहाय्यं मपेक्षते युष्मत्”—Kirata ; “सर्वं शोभनीयं सुख्यं माम्”—Bhasa.

4. Remark.—Note the course of the king's love. His interest in Sakuntala has now developed into admiration.*The metre is मालिनो and the figure अर्थान्तरन्यास (see under आ परितोषादिद्वयम् etc.—Ante). Here the particular instances are first cited, the general conclusion then follows. It is perfectly legitimate. When दृष्टिन् says—वस्तु प्रस्तुत्य तत्साधनसमर्थसा न्यासः—he does not mean that in actual writing the conclusion has to be stated first. In thought however, the conclusion is first before the mind's eye and facts are then brought together in support.

शकुन्तला (अप्रतोऽवलोक्य) — एसो वादेरिदपल्लवाङ्गुलेहिं
तुवरेहि विश्व मं केसररुक्खञ्चो । जाव णं सम्भावेमि [एष
वातेरितपल्लवाङ्गुलोभिस्वरयति इव मां केशरवृक्षकः । यावत्
एनं सम्भावयामि ।] (परिक्रामति) ।

SAKUNTALA—[Looking in front]—This Kesara tree hurries me as it were with its fingers of twigs urged by the wind. I will attend to it. [Walks round].

प्रियंवदा—इला—मउन्दले, एत्थ एव दाव मुहुत्तञ्चं चिह् ।
जाव तुए उवगदाए लदासणाहो विश्व अञ्चं केसररुक्खञ्चो
पडिभादि [इला शकुन्तले, अत्र एव तावत् मुहुत्तकं तिष्ठ,
यावत् त्वया उपगतया लतासनाथ इव अयं केशरवृक्षकः
प्रतिभाति] ।

* Adopted by Prof. Gajendragadkar,

PRIYAMVADA—My dear Sakuntala, do thou stay at this very place for a moment. For, with you near, the Kesara tree appears as if blessed with a creeper.

शकुन्तला—अदो कक्षु पिप्र्यवदासि तुमं [अतः खलु प्रियं वदासि त्वम्] ।

SAKUNTALA—Hence indeed you are called Priyamvada.

शकुन्तलेति । ['अतः' पुरः 'अवलोक्य' आह] 'एव अयतो हृद्यमानः केशरवृक्षकः' वकुलपादपः 'वातेन वायुना 'दूरिताः' बालिता याः 'पल्लवरूपा 'अङ्गुल्यः' ताभिः 'मां लरयति' सत्वरममनाद्यंम् आह्वयति 'इव' । एहि शकुन्तले भ्रष्टिति मां सेचनेन संबन्धे इति सङ्घेतयति इव । 'यावत् एनं वकुलकं 'सम्भावयामि' गत्वा जलसेचनेन संबन्धं यामि । ["परिक्रामंति" रङ्गमच्चं पारतो गच्छति] ।

प्रियंवदेति । 'हला' आद्य शकुन्तले अतः केशरतद्वतले 'एव तावत् सुसूक्तं' चणमात् 'तिष्ठ' । 'यावत् प्रशंसायाम् ["यावत् कान्" अन्वधारणं । प्रशंसायाम्" इति सिद्धिः] । 'उपगतया' समीपवर्तिन्या 'त्वया' [द्विती तृतीया] 'अयं केशरवृक्षकः वकुलपादपः लतया सनाथः नायवान् 'इव' अलङ्कृत इव इत्यर्थः 'प्रतिभाति' लच्छाते' त्वमेव वकुलमूले स्थिता, मन्वि लतया इव कयाचित् अयमनुगृहीतो वकुलः इति शकुन्तलाया रूपप्रशंसा ।

शकुन्तलेति । मधुरसुष्यते त्वया 'अतः खलु' ईदृशेनेव प्रियभाषणेन 'त्वं प्रियंवदा' 'असि' प्रियंवदा इति नाम्ना आह्वयसे । या प्रियं वदात सैव प्रियंवदा । प्रियभाषणेन पुनर्यथाद्यं' ते नाम ।

NOTES

1. (a) वातेरित &c.—ईर + क्त कर्मणि = ईरिताः urged. पल्लवरूपा अङ्गुल्यः पल्लवाङ्गुल्यः । वातेन ईरिता वातेरिताः urged by the wind. ताह्वयः पल्लवाङ्गुल्यः । ताभिः । करणे ष्या । (b) केशरवृक्षकः—केशरी वृक्षः वृक्षकः young tree, केशर is a name of वकुल । स चासी वृक्षकश्च । (c) यावत् indicates अवधारण also. *

2. Remark—Here we have रूपक in पल्लवाङ्गुली । The defini-

tion is "उपमैव त्रिरीभूतमिदा रूपकमुच्यते". Through the रूपक, we see अगुलिसञ्चालन in the केशरहस्य; this is likened, not openly but by implication (समासरूप) to a lover's accosting (नायकसङ्गत); Hence the रूपक raises a समासोक्ति which is "वस्तु किञ्चिदभिप्रेत्य तत्तु-ल्यस्यान्यवस्तुनः । उक्तिः संक्षेपरूपत्वान् सा समासोक्तिरिष्यते ॥" as defined by दक्षिणः । Lastly, Sakuntala goes to the केशरहस्यक as it—though not really—through this accosting. This is उत्प्रेक्षा [see under लक्षणसारे ददञ्चतुः etc.] । रूपकानुप्राणितसमासोक्तुत्प्रेक्षयोः सङ्करः ।

3. खलु—implies अवधारण; for this very reason, 'प्रियभाषण is the cause of your being called प्रियंवदा । The reference is to the derivation of the word. Thus प्रियं वदतीति प्रिय + वद + खलु कर्त्तृ रि स्त्रियाम् = प्रियं वदा by the rule "प्रियवशे वदः खलु"

राजा—प्रियमपि तत्प्रमाह शकुन्तलां प्रियंवदा । अस्या

खलु—

अधरः किसलयरागः कीमलविटपानुकारिणी वाङ्म !

कुसुममिव लोभनीयं यौवनमङ्गेषु सन्नद्धम् ॥ १८ ॥

KING—Priyamvada tells Sakuntala the truth though it is agreeable. Indeed—her lower lip has the lustre of a new leaf. The arms imitate tender twigs, in the limbs is arrayed attractive youth like [a crop of] flowers.

अनसूया—इहा सउन्दले, इअं सअं वरवङ्ग सहकारस्य तुए किदणामहेआ वणजोसिणि ति णोमालिआ । एं विस्सुमरिदा सि [इहा शकुन्तले, इयं स्वयंवरवधूः सहकारस्य त्वया क्त-नामधेया वनज्योत्स्नेति नवमालिका । एनां विस्सुतासि] ।

ANASUYA—My dear Sakuntala, here is the self-elected bride of the Sahakara, the Navamalika named by thee Vanajyotsna. Hast thou forgotten it ?

राज्ञेति । लोके हि यत् प्रियमुच्यते तत् मिथ्या भवति । किन्तु यदेतत् 'प्रियंवदा

शकुन्तलाम् 'आह' कथयति ["तुवः पञ्चानामादित आह्वी तुवः" इति वक्त माने चल्
आह्लादेशश्च] तत् 'प्रियमपि' मधुरमपि 'तथा' सत्यं न मिथ्या । नूनमियं शकुन्तला
बकुलमूले लता इव लक्ष्यते ! नायं प्रियंवदायाः चाटुवादः ।

अधर इति । अन्यः—अस्याः खलु अधरः किसलयरागः बाहू कोमलविटपानु-
कारिणौ अङ्गेषु कुसुममिव लोभनीयं यौवनं सन्नद्धम् । व्याख्या—'अस्याः खलु'
शकुन्तलायाः किल 'अधरः' निम्नोष्ठः 'किसलयस्य' नवपल्लवस्य 'रागः', रक्तिमा इव
'रागो' यस्य तथाविधः पल्लवताम इत्यर्थः । 'बाहू कोमलयोः' नखयोः नवजातयोः 'विट-
पयोः' शाखयोः 'अनुकारिणौ' सदृशौ । अङ्गेषु स्तनजघनादिषु 'कुसुममिव' पुष्पमिव
'लोभनीयं' मनोहरं 'यौवनं' तरुणिमा 'सन्नद्धं' सञ्चितं विजृम्भितम् । शकुन्तलायाः
अधरः नवपल्लवसदृशो बाहू च अचिरप्ररूढौ विटपौ इव, यौवनं तु कुसुममिव । एभिः
पुनरियमपि लतासदृशौ इति सत्यम् ।

अनसूयेति । इयम् एषा पुरोवर्तिनी 'सहकारस्य' रसालस्य 'स्वयंवरप्राप्ता वधूः'
(शाकपार्थिवादिः) वा हि स्वयमेव प्रसृत्य सहकारं जितवती सा इत्यर्थः 'त्वया कृतं'
विहितं वनज्योत्स्ना इति नामधेयं नाम [स्वार्थे] धेयप्रत्ययः] यस्याः सा 'नवमालिका'
कुसुमलता । 'एनां' नवमालिकां 'विष्मता असि' [गौणवृत्त्या गत्यर्थत्वात् कर्त्तरि
कः] मन्ये विष्मृतिवशात् एषा त्वया न सिक्ता ।

NOTES

1. प्रियमपि &c.—Sakuntala takes Priyamvada's remarks as
merely complimentary. But the King thinks, the remark is
a true one.*

2. (a) किसलय &c—किसलयस्य रागः the lustre of a new leaf.
इतत्—। स इव रागो यस्य whose lustre is like that of a new leaf,
बहू—by the Varttika "सप्तसुपमानपूर्वस्योत्तरपदलोपश्च वक्तव्यः" । (b) कोमल
etc.—साधु अनुकरतः इति अनु + क्त + णिनि साधुकारिणि कर्त्तरि अनुकारिणौ ;
कीमलौ विटपौ two tender twigs, कर्मधा—। तयोः अनुकारिणौ imita-
tors of two tender twigs, i. e. like twigs. "तस्य अनुकरोति"

* Adopted by Prof Gajendragadkar.

is a सादृश्यवाचक phrase. 'तस्य चानुकरोतीति शब्दाः सादृश्यसूचकाः' इति दृष्टी ।

3. लोभनीयम्—लुभ् विमोहने + शिच् अनीयर् कर्त्तरि बाहुलकात् attractive.

Remark.—लोभनीय is suggestive. It betrays the King's wish to possess her. But just now the wish is not perceptible even to the king himself, Hence he says in a general manner लोभनीयं यौवनम् not लोभयति मां यौवनम् with a personal reference.*

5. स्वयंवर &c.—स्वयम् आत्मना त्रियते अस्मिन् इति स्वयम् + इ + च अधिकरणे सञ्ज्ञायाम् = स्वयंवरः by the rule "पुंसि सञ्ज्ञाया चः प्रायेण" । तत्र वधुः । Or after भानुजौ—स्वयं व्रणीते इति स्वयम् + इ + खच् कर्त्तरि स्त्रियाम् = स्वयंवरा one who chooses a husband herself. सा च मा वधुश्च । कर्मधा— ।

6. (a) वनजोत्स्रा - ज्योतिरस्त्रासाम् इति ज्योतिस् + न मत्वर्थे = ज्योत्स्नां निपातनात् by the rule "ज्योत्स्ना तस्त्रिस्त्रा—" । वनस्य ज्योत्स्नेव उदभासकत्वात् । (b) एनाम—There is no शेषविवक्षा here. Hence the rule "अधीगर्भद्वेषां कर्मणि" does not apply ; we get द्वितीया because of कर्मविवक्षा । (c) विष्कृता—वि + कृ + क्त कर्त्तरि । स्मरति = मनसा गच्छति । Hence secondarily स्मृ is गत्वर्थे । So it takes कर्त्तरि क्त by the rule "गत्वर्थकर्मक—" ।

शकुन्तला—तदा अत्ताणं विसृमरिस्मं [तदा आत्मानमपि विसृमरिष्यामि] । (लतामुपेत्य अवलोक्य च) हला रमणीय कृशु काले इमस्म लतापात्रवमिहृणस्म वद्व्यरो संवृत्तो । शव-कुसुमजोव्वणा वणजोसिणी, वद्वपल्लवदाए उवहोअकृखमो सह-आरो [हला रमणीये खलु काले अस्य लतापादपमिथुनस्य व्यतिकरः संवृत्तः । नवकुसुमयौवना वनज्योत्स्रा वद्वपल्लवतया उप-भोगक्षमः सहकारः] ॥ (पश्यन्ती तिष्ठति ।)

SAKUNTALA—Then I shall forget even my own self

* Adopted Prof. Gajendragadkar.

(Approaching the creeper and looking at it). Darling, at a most opportune moment indeed has taken place the union of this couple of a creeper and tree. The Vanajyotsna has fresh youth in her flower and the Sahakara is capable of enjoying because of its growth of twigs (Stands gazing).

शकुन्तलेति । यदि वनज्योत्स्नां विस्मरामि 'तदा आत्मानमपि विस्मरिष्यामि' । अभिप्रा इयं सत्तः, या हि वनज्योत्स्ना सेव अहम् इत्यर्थः । [लता वनज्योत्स्नाम् 'उपेत्य' प्राप्य, लतासमीपंगता, 'अवलोक्य' दृष्ट्वा 'च' आहृत् 'इला' अनस्ये 'रमणीये' मनोहरे 'खलु काले' समये 'लतायाः' वनज्योत्स्नायाः 'पादपस्य' सहकारस्य च यत् मिथुनं इयं, तस्य 'अस्य व्यतिकरः' समागमः 'संघत्तः' जातः । रमणीयतां दर्शयति— 'वनज्योत्स्ना' तदाख्या इयं नवमालिका 'नवम्' अचिरीदगतम् नूतनत्वात् मनोरमं कुसुमरूपं यौवनं यस्याः तादृशी । 'सहकारः' आत्मः 'वद्धा' सद्रक्षाः 'पल्लवाः' यस्य 'तत्तया' नवपल्लवोद्गमात् उपभोगस्य कायासेवनादिमुखस्य 'समः' योगः । यौवनेनेयं सहकारं प्रीणाति सीऽपि चैनां कायया सम्भावयति । प्रवृत्तस्तीक्ष्णातपो यौवकालः, पल्लवैः प्रच्छाद्यशीतलस्य सहकारतलं तत्रापि नवमालिकाकुसुमसौरभम् । इत्यही लोक-सुभगोऽयमनयोः समागमः । ['पश्यन्ती' लतापादपौ अवलोकयन्ती मनसा च समा-गममाधुव्यं' सुवती 'तिष्ठति' आस्ते] ।

NOTES

1. (a) रमणीये &c.—रमयति इति रम + णिच् + अनौद्यर्, कर्त्तरि वाङ्लकात् = रमणीय, charming. तस्मिन् । (b) लतापादप etc.—लता च पादपस्य लतापादपौ creeper and tree. तयोर्मिथुनं इदम् pair of a creeper and tree, तस्य । (c) व्यतिकरः—वि + अति + ऊ + च अधिकरणे संज्ञायाम् Union. (d) नवकुसुम etc.—नवं कुसुमं नवकुसुमम् । तत् यौवनं यस्याः । See वाख्या for another view. In अक्षरः किसलयरायः etc. यौवन is spoken of as कुसुम । Working in the same line here कुसुम is taken not merely as like यौवन but as यौवन itself. (d) वद्धपल्लव etc.—वद्धाः पल्लवा यस्या च वद्धपल्लवः having an array of twigs. तस्या भावः वद्धपल्लवता । तथा । इतीत्या । (i) उपभोग etc.—उप + भुज् + घञ् भावे उपभोगः enjoyment. तस्य समः इतत्— ।

प्रियंवदा—अनसूए, जानासि किं सउन्दला वनजोसिणिं
अदिमिच्छं पेक्खदित्ति [अनसूये, जानासि किं शकुन्तला वन-
जोत्साम् अतिमात्रं प्रच्छते इति] ।

PRIYAMVADA—Do you know Anasuya, why Sakun-
tala is earnestly looking at Vanajyotsna ?

अनसूया—एण क्खु विभावेमि । कहेहि [न खलु विभावयामि ।
कथय] ।

ANASUYA—I cannot indeed guess. Do tell me.

प्रियंवदा—जह वनजोसिणी अनुरूवेण पाअवेण संगदा अवि-
शाम एव्वं अहं वि अत्तणो अणुरूपं वरं लहेअं त्ति [यथा
वनजोत्साम् अनुरूपेण पादपेन सङ्गता, अपि नाम एवमहमपि
आत्मनः अनुरूपं वरं लभेय इति] ।

PRIYAMVADA—'As Vansjyotsna is united with a
suitable tree, so may not I too get a bridegroom suiting
myself'—This (is her thought).

शकुन्तला—एसो णूणं तुह अत्तगवो मनोरहो [एष नूनं तव
आत्मगतो मनोरथः] । [कलसमावर्जयति] ।

SAKUNTALA—Surely, this is the desire within your
self. (Inverts the pitcher).

प्रियंवदेति । 'अनसूये' शकुन्तला किं किं निमित्तं 'वनज्योत्साम् अतिगता
मावा' यच्चिन् तत् तथा तथा सातिशयमित्यर्थः 'प्रेच्छते' पश्यति, पश्यन्ती आसी 'इति'
एतत् 'जानासि' ? इति काङ्क्षः ।

अनसूयेति । 'न खलु' न नूनं 'विभावयामि' अनुमातुं शक्नोमि । यदि तं
जानासि 'कथय' मे ।

प्रियंवदेति । 'यथा' यद्यत् 'वनज्योत्साम् अनुरूपेण' आत्मसदृशेण 'पादपेन'
वृक्षेण सहकारिण 'सङ्गता' मिलिता 'अपि नाम' किमिदं सम्भावितं यत् 'अहमपि एवम्

आत्मनः अनुदपं सदृशं 'वर' भर्तारं 'लभेय' लब्धुं शक्नुयाम् 'इति' एतत् मनसि कल्पय्य वनज्योत्सुनां चतसङ्गतां प्रेक्षमाणा तिष्ठति ।

शकुन्तलेति । नूनं निश्चितम् 'एष' त्वया उक्तः 'तव आत्मगतः' मनसि स्थितः 'मनोरथः' अभिलाषः । अपि चतुरिके, मामाश्रित्य स्वाभिलाषं प्रकटयसि ? ['कलस' संवनपटम् 'आवर्जयति' किञ्चित् अधोमुखं करोति, सिञ्चति इत्यर्थः] ।

NOTES

1. जानाति—The कर्म is इति । Do you know this (इति) । The इति again refers to the sentence किं शकुन्तला वनज्योत्सुनामतिभावं प्रेक्षते ।

2. (a) अपि नाम &c.—The अपि is repeated. The first indicates a question. "गर्हासमुच्चयप्रयशदासंभावनास्त्रपि" इत्यमरः । She is questioning herself. नाम—Implies possibility संभाव्य । 'नाम प्राकाशसंभाव्य क्रोधोपगमकुत्सने' इत्यमरः । Together अपि नाम = Is it possible. The second अपि समुच्चये । अहमपि = I too (b) लभेय—लभ + लिङ् इय । शक्ति लिङ् । (c) इति—This i. e. this is her thought, इति ध्यायति अतः अतिमात्रं प्रेक्षते इत्यर्थः ।

3. Remark—Priyamvada's reply urges the King on in his course of love. On hearing this, naturally the thought arises in him whether he would be a suitable husband (अनुदपो वरः) for Sakuntala.*

4. आत्मगतः—आत्मानं गतः residing in thyself. एतत्—The point of the retort is—Priyamvada's speech is direct, अहम् referring to शकुन्तला । Sakuntala haughtily misinterprets—अहम् = the speaker, i. e. प्रियवदा ।

5. आवर्जयति—आ + ङज् + शिच् + लट्. ति । Inverts i. e. empties on some shrub at hand, presumably the नवमालिका । Comp. नवमालिकामुलम्भित्वा &c. infra. आवर्जनं is bending. Compare—"आवर्जितलटामौलिबिम्बशिकोठयः" "शाखाभिरावर्जितपद्मशभिः" &c

राजा—अपि नाम कुलपतेरियमसवर्षाद्येवसम्भवा स्वात् ? अथवा कृतं सन्देहेन ।

* Adopted by Prof Gajendragadkar.

असंशयं चतुपरिग्रहक्षमा यदार्थ्यमस्यामभिलाषि मे मनः ।
सतां हि सन्देहपदेषु वस्तुषु प्रमाणमन्तःकरणप्रवृत्तयोः ॥१८॥
तथापि तत्त्वत एनामुपलप्स्ये ।

KING—Can it be that this maiden is born of some wife of the Kulapati not of the same caste with him ? Or, away with doubts ! She is undoubtedly fit to be wedded by a Kshatriya, because my honourable mind is inclined towards her. For, to the good, in matter of doubt, the inclination of their mind are the final authority, Still I must know the fact about her.

राजसि । 'अपिनाम' किमिदं सम्भावितं यत् 'इयम्' एषा शकुन्तला 'कुलपतेः' अयुतशिव्यपौषकस्य मुनिकुलीश्वरस्य कण्वस्य 'असवर्षे' ब्राह्मणेतर' यत् कलवम् ['क्षेत्रं कलवं केदारं' इति कौषः] 'तत्सम्भवा' तज्जाता 'न्यात्' भवेत् 'अथवा' पदान्तरं 'सन्देहेन' संशयेन 'कृतम्' अलम् । इयं ब्राह्मणपत्नीप्रसूता, तद्वितरजाता वा, इति अकारणः संशयः ।

अशंसयामिति । अन्वयः—[इयम्] असंशयं चतुपरिग्रहक्षमा, यत् मे आर्थ्यं मनः अस्याम् अभिलाषि । सन्देहपदेषु वस्तुषु सताम् अन्तःकरणप्रवृत्तयो हि प्रमाणम् । व्याख्या—'इयं' शकुन्तला 'असंशयं' निश्चितं 'चतुस्रं' चतुर्विधायाः; 'परिग्रहः' पत्नीत्वेन स्वीकारः तस्य 'क्षमा' योग्या । कथमेतत् प्रायति इत्याह—यत् 'मे' मनः पुरुषं श्रमभवस्य 'आर्थ्यम्' आचारपूतं 'मनः' अस्यां शकुन्तलायाम् 'अभिलाषि' सम्पृहम् । यदि प्रवृत्तिरेव अनुहर्त्तव्या, उत्तमप्रवृत्तिरपि आपतति इत्याह—'सन्देहस्य पदेषु' स्थानेषु ["पदं व्यवसितत्वात्स्थानलक्षणाद्भिः वस्तुषु" इत्यमरः] संशयस्थानेषु 'वस्तुषु' विषयेषु यानि यानि वस्तूनि संशयस्थानानि तेषु इत्यर्थः, सतां साधूनां, न तु प्राकृतानामपि 'अन्तःकरणस्य' मनसः 'प्रकृष्टा वृत्तयः' प्रवृत्तं न निवृत्तं न लक्षणा व्यापारा 'हि' ता एव 'प्रमाणं' कर्तव्यनिर्णायकम् ॥ कर्तव्याकर्तव्येषु साधूनां मनः एव प्रमाणम् । पौषकोऽहं साधुरिव । मनस्य मे शकुन्तलां प्रति याति । तन्नुन्मियं मे याच्या इति भावः ।

तथापीति । 'तथा' एव तर्कनिश्चीति 'अपि अर्थे' 'एनां शकुन्तला 'तस्वतः' स्वरूपेण 'उपलप्सी' शान्ते । आश्रमवासम्भ्यः परिपृच्छादिभिः आमूलं शकुन्तलायां हतान्ताम्-अवगमिष्यामि ।

NOTES

1. (a) अपि नाम &c.—The king is discussing the propriety of his union with Sakuntala, as suggested by Priyamvada's reply.* (b) कुलपतिः—This has a technical sense. "सुनीनां दश-साहस्रं योऽन्नदानादिपौषणात् । अध्यापयति विप्रधिरसौ कुलपतिः कृतः ॥" (c) असवर्णं &c.—संभयत्यस्यात् इति सम् + भू + अप् अपादाने = संभवः origin उत्पत्तिस्थानम् । चेत is कलत्र wife. "चेतं कलत्रं केदारि" । समानो वर्णो यस्य तत् सवर्णं of the same caste. समानस्य संभावः । न सवर्णसवर्णम् । असवर्णं चेतम् & wife not of the same caste. कर्मधा—। तत् संभवो यस्याः सा । बहु—। (d) स्यात्—शक्ति लिङ् । We do not say संभावनायां लिङ् because संभावना is already expressed by नाम । (e) कृतम्—It is an अव्यय in the sense of अलम् । Hence गम्यमानोपयोगक्रियां प्रति करणत्वात् 'सन्देहेन' इति करणे द्वितीया ।

2. (a) असंशयम्—सम् + शौ + अच् भावे = संशयः doubt. अविद्यमानः संशयो यस्मिन् कर्मणि तत् यथा तथा । बहु—। चवपरि etc.—परि + चच् + अप् भावे = परिग्रहः acceptance (as bride). चवस्य परिग्रहः marriage by a Kshatriya. तस्य चमा । Or चवपरिग्रहं चमते इति चवपरिग्रह + चस + य कर्त्तरि स्त्रियाम् tolerating marriage by a Kshatriya (c) प्रमाणम्—Always neuter singular. (d) अन्तःकरण etc.—क्रियते अनेन इति क्त + श्राट् करणे = करणम् sense अन्तःकरणम् । अन्तःस्य करणम् अन्तःकरणम् the inner sense i.e. the mind शकपाधिं वादि तत् ।

3 (a) तथापि—Still, i. e. though I have no doubts. The enquiry is through curiosity only. He is sure of the result of the enquiry ; it will end in proving that Sakuntala is eligible for marriage by a Kshatriya. (b) तत्त्वतः—तत्त्व is facts. Literally I will ascertain her by facts, i. e. I will ascertain the facts about her.

* Adopted by Prof. Gajendragadkar.

शकुन्तला (सम्भ्रमम्) — अम्बो सलिलसेकसम्भ्रमुग्गदो
 षोमालिञ्चं उज्झित्वा वञ्चणं मे महुञ्चरो अहिवद्वद् [अम्बो
 सलिलसेकसम्भ्रमोदुगतः नवमालिकाम् उज्झित्वा वदनं मे मध-
 करः अभिवर्त्तते] (भ्रमरवाधां रूपयति) ।

SAKUNTALA—(in a fright) Ah! Raised by the agitation
 caused by the sprinkling of water, a bee, having left the Na-
 vamalika is coming towards my face! (Acts the annoyance
 caused by a bee).

राजा (सस्पृहमवलोक्य) —

चलापाङ्गां दृष्टिं स्पृशसि बहुशोवेपथुमतीं

रहस्याख्यायीव स्ननसि मृदु कक्षांतिक्चरः ।

करौव्याधुन्वत्याः पिवसि रतिसर्वस्वमधरं

वयं तस्वान्वेषान्मधुकर हतास्त्वं खल क्वतो ॥२०॥

KING—(Gazing longingly)—O bee! we are undone thro-
 ugh search after fact, thou art successful indeed! Thou tou-
 chest repeatedly her trembling eyes the corners of which are
 restless; hovering near her ears, thou softly hummest like
 one whispering a secret; while she is waving her hands,
 thou sippest her lower lips which is the very essence of
 desire.

अशुन्तलेति । ('सम्भ्रमेण' सन्नासेन सह आह) 'अम्बो' इति आविगे । 'सलिलसा'
 कसस्य 'सिकात्' यः 'सम्भ्रमः' आन्दोलनं तस्मात् 'उदुगतः' उत्पतितः 'मधुकरः'
 कश्चित् भ्रमरः 'नवमालिकां' वनज्योत्स्नाम् 'उज्झित्वा' परित्यज्य 'मे वदनं' पद्मगन्धि
 मुखम् 'अभिवर्त्तते' लीलात् अनुधावति । ['भ्रमरात्' वाधां पीडां 'निरूपयति' लाघ्वेन
 दर्शयति] ।

राजिति—[स्पृहा अभिलाषः तेन सह इति 'सस्पृह' (सहस्पृह' वा) साभिलाषम्
 'अवलोका' भ्रमरवृत्तं दृष्ट आह]

चलेति । अन्वयः—हे मधुकर, वेपथुमतीं चलापाङ्गां दृष्टिं बहुशः स्पृशसि, रहस्याख्यायीव कर्णान्तिकचरः (सन्) मृदु स्ननसि । करौ व्याधुन्वत्याः रतिसर्वस्वम् अधरं पिवसि : वयं तत्त्वान्वेषात् हताः, त्वं खलु कृती । व्याख्या—हे 'मधुकर' भ्रमर, भयात् वेपथुमतीं कम्पमानाम् अपि च भवदनुसरणात् 'चलः' चञ्चलः 'अपाङ्गः' प्रान्तभागी यस्याः तादृशीं दृष्टिं लोचनं 'बहुशो' वारं वारं स्पृशसि । रहस्यं गोपनीयं किञ्चित् आचष्ट इति 'रहस्याख्यायी' निभृतप्रवक्ता 'इव कर्णयोः अन्तिके' समीपे चरतीति तथाभूतः सन् 'मृदु' नौचैः 'स्ननसि' अस्मद्विधानां सम्बन्धे अवाक्तं भाषसे । 'करौ' दृप्तौ 'व्याधुन्वत्याः' त्वामेव निषेद्धुं विशेषेण समन्तात् चालयन्त्याः अस्याः शकुन्तलायाः 'रतिसर्वस्व' कामसारम् 'अधरं' निम्नोष्टं 'पिवसि' एनां चुम्बसि इत्यर्थः । 'वयम्' अहम् ["अस्मदो 'इयोश्च" इति बहुवचनम्] 'तत्त्वस्य' मदुद्वाहयोग्या न वा इति वस्तुनः 'अन्वेषात्' निष्कार्यार्थमनुसरणात् 'हताः' भयमनोरथाः जाताः 'त्वं खलु' त्वमेव 'कृती' कृतकृत्यः ॥ नवमालिकामुज्झित्वा प्रथमं नीलोत्पलभ्रमात् शकुन्तलाया नेत्रं प्रतिधावित्के भ्रमरः । समीपस्थः पुनः कर्णे शिरीषाभ्याम् आकृष्टः तत्र एव चलितः । ततोऽपि अपकविम्बनुद्गा अधरमभिगतः । राजा तु अस्यां जातस्पृहः भ्रमरे कामिचरितमारोप्य सासूयमाह इति तात्पर्यम् ।

NOTES

1. (a) सलिल &c.—सलिलस्य सिकः sprinkling of water. तस्यात् सम्भ्रमः agitation from the sprinkling &c. सहस्रपति समासः । तस्यात् उदगतः raised by the agitation &c. (d) अभिवर्त्से—अभि is here usually taken as a कर्म प्रवचनीय to explain the द्वितीया in वदन । वदनम् अभि = वदनं लक्षणीकृत्य । Or we may say अभिहत is सकर्मक owing to अभि । "उपसर्गवशात् सकर्मकत्वम्" । In that case वदन takes कर्मणि द्वितीया ।

2. (a) चल etc.—The king is ardently in love, and envies the bee that is seen playing with her.* The metre is शिखरिणी । समासोक्ति is the figure. See under वातेरित etc.—Ante. (b) बहुशः—Several times repeatedly. I have not got the chance even once. Hence the envy.* रहस्याख्यायी—रहसि भवम् इति रहस् + यत् = रहस्यम्

* Adopted by Prof. Gajendragadkar.

३ secret तत् आचष्ट आख्याति वा इति रदस्य + आ + चञ् or ख्या + णिनि साधुकारिणि कर्त्तरि । According to भट्टोजि, however. ख्या is not available here and we have to derive from आचष्ट । “अयं सर्वधातु-कमान्नविषयः” इति भट्टोजिः । (c) कर्णान्तिक etc.—कर्णयोः अन्तिकम् neigh- bour-hood of the ears. तत्र चरतीति कर्णान्तिक + चर + ट कर्त्तरि ॥

8. (a) तत्त्व etc.—अनु + इष + घञ् भावे = अन्वेषः search, तत्त्वस्य अन्वेषः तस्यात् । हेतौ पञ्चमौ । (b) हताः—Baffled अहतिनः, or restrai- ned प्रतिहताः । ‘मनोहतः प्रतिहतः प्रतिबद्धो हतश्च सः’ । (d) कृतौ—Success- ful. “इटादिभ्यश्च” इति इनिप्रत्ययः is the usual derivation of Madhava, Mallinatha etc. But opinions differ as to whether कृत is of the इटादि class, An alternative may be given—कृ + क्त कर्त्तरि भावे वा = कृतम् achievement. तदस्य अस्ति इति कृत + इनि मत्वर्थे ।

शकुन्तला—एषो धिक्ते विरमदि । अस्यदो गमिस्मिन् [न एष छष्टो विरमति । अन्यतो गमिष्यामि] । (पदान्तरे स्थित्वा सट्टष्टिन्नेपम्) कहे इदो वि आश्चर्यदि । हला परित्वाअहं मं इमिणा दुर्व्वशीदेण महुअरेण अहिह्नप्रमाणं [कथम् इतोऽपि आगच्छति । हला परित्वायेथां माम् अनेन दुर्व्विनीतेन मधुकरेण अभिभूयमानाम्] ।

SAKUNTALA—This impudent bee won't stop. I will move elsewhere. [Stepping aside and looking round]. How now ; he is coming this way too. Save me, Darling. I am being overpowered by this ill-mannered bee.

शकुन्तलेति । ‘एष छष्टः’ दुर्व्विनीतो भ्रमरः ‘न विरमति’ निवर्त्तते । ‘अन्यत्’ अन्याद्यन् स्थानं ‘गमिष्यामि’ (अन्यत् पदं स्थानं ‘पदान्तरं’ स्थानान्तरम् । तत्र ‘स्थित्वा’ गमनात् विरता भूत्वा ‘इष्टः’ दर्शनस्य ‘क्षिपः’ पातः तेन सह भ्रमरामिमुखं इहा आह) ‘कथम्’ किमेतत् यत् एषः भ्रमरः ‘इतोः अपि’ अस्मिन्नपि स्थाने ‘आग- च्छति’ । ‘हला’ अयि सख्यौ ‘अनेन दुर्व्विनीतेन’ अशिष्टेन ‘मधुकरेण अभिभूयमानां’ बाध्यमानां ‘मां परित्वायेथां’ रक्षतम् ।

1. (a) न एष etc.—विरमति takes परस्मैपद by the rule "बाहुपरिभ्यो रमः" ॥ (b) अन्यतः takes तसि after ङि in the सप्तमी विभक्ति । Compare इतः in "प्रपुक्तमप्यस्मिन्मिती हया स्यात्" । (c) कथम् is आश्चर्ये— an अवयव । Compare "कथमियं सा कण्वदुहिता", "कथं निगडसंयतासि" ॥ (d) इहा is सखीषु कोमलामन्वये अवयवम् । "सकामाभिस्तथा सखीषु इहा भाष्याः परस्परम् ।" (e) दुर्विनीतम्—दुर् + वि + नी + क्त कर्मणि, or दुष्टं विनीतः badly disciplined. सहसुपेति समासः । Or विनीतं विनयः discipline ; भावे क्त । दुःस्थितं विनीतं यथा तेन । बहु— । (f) अभिभूयमानां परिवायेषाम् = अभिभवात् परिवायेषाम् ॥

उभे (सस्मितम्)—का वचं परित्ताडुं । दुस्मन्दं अकन्दं ।
राश्ररक्खिद्व्वाइं तवोवणाइं याम [का वचं परित्तातुम् । दुषान्त-
माकन्दं । राजरक्षितव्यानि तपोवनानि नाम ।]

THE TWO FRIENDS (Laughing)—Who are we to save ; Call (shout for) Dushyanta. Forests of penance are known as to be protected by the king.

राजा—अवसरोऽयमात्मानं प्रकाशयितुम् । न भेतव्यम्—
(अर्होक्ते स्वगतम्) राजभावस्वभिज्ञातो भवेत् । भवतु एव
तावदभिधास्ये—

KING—This is the opportunity to disclose myself. Don't be alarmed—(Aside, when only half-uttered). But the royal character will be disclosed ; well then, I will speak thus—

शकुन्तला (पदान्तरे स्थित्वा सदृष्टिचेपम्)—कहं इदो वि
मं अणुसरदि [कथमितोऽपि मामनुसरति ।] ।

SAKUNTALA—(stepping aside and looking around)—
What ! following me here too ;

उभे इति । 'उभे हे अपि सखी 'मितेन' ईषदासीत् सह आह । 'परित्तातुं'
परित्ताणकर्मणि इत्यर्थः 'वयम् आतां हे 'का इति काङ्कः ["अस्मदी इयोय" इति

वहवचनम्]। वयं परिव्राणे सर्वथा अनिपुणाः। 'दुष्यन्त' तदास्त्रा राजर्षिम्
 आक्रन्द आघोषय। 'तपोवनानि' आश्रमपदानि 'राज्ञा रचितव्यानि' वातव्यानि
 'नाम'। परिहासोक्तिरियम् ॥ अनेन शकुन्तलायाः सुकुमारता भीरुता च गम्यते ॥

राजिति। आत्मानं 'प्रकाशयितुं' गोपनात् प्रकटयितुम् 'अयम्' एवः 'अवसरः'
 चणः अस्मिन् सुहृत् पादपवावधनात् तद्दिगीच्छेयम् इत्यर्थः। 'न भेतवाम्' भयं मा
 कुरुष्व। [अतः परम् "अयमहमागतः" इत्याकारं किञ्चित् वक्तुमुद्यतः 'अव' न
 भेतवाम् इत्यंशे 'सक्त' सति, शेषमनुक्त्वा एव 'स्वगतम्' आत्मगतम् आह] "अयमहम्"
 इति यदि त्र्यां तदा 'तु राजभावः' मम राजस्वरूपम् 'अभिज्ञातो' विदितः 'भवेत्' यातु
 'एव' तावत् इत्याकारम् एव 'अभिधासि' वक्ष्ये।

शकुन्तलेति। अनुसरति अभिवर्त्तते।

NOTES

1. (a) परिव्रातुम्—भवामः is understood. Hence अस्त्राशेकीगात् तुमुन् ।
 Or तुमुन् is भावे by the maxim—"अवायकतो भावे"। Hence परिव्रातुम्
 परिव्राणम्। तस्मिन् विषये का वयम् giving विषय सप्तमी to परिव्रातुम्। The
 सप्तमी is elided [अवायत्वात्]। (b) नाम—इति, प्राकाशये अवायम्। "नाम
 प्राकाशसं भावात्तपोवनानुत्तने" इत्यमरः ॥

2. प्रकाशयितुम्—The construction is प्रकाशयितुम् अवसरः। We
 have तमुन् by the rule "कालसमयवेलासुतुमुन्" which includes all
 कालवाचक words. "पर्यायोपादानमर्थोपलक्षणार्थम्। कालार्थेषु उपपदिषु तमुन्
 स्यात्"—Bhattoji. Up to this time, the girls do not hear what
 the king says. But न भेतवाम् is pronounced aloud so as to be
 heard. Hence some stage-direction is necessary before न
 भेतवाम् ।*

3 स्वगतम्—This is supposed not to be within the hearing
 of the other actors on the stage, at the time, though uttered
 loud enough for the audience 'अथाव' खलु यदस्तु तद्विद्व स्वगतं मतम् ।'
 And its opp. is प्रकाशम्।

* Adopted by Prof. Gajendragadkar.

राजा—(सत्वरमुपसृत्य)—

कः पौरवे वसुमतीं शसति शासितरि दुर्विनीतानाम् ।

अयमाचरत्वविनयं सुग्धासु तपस्त्रिकन्यासु ॥२॥

(सर्वा राजानं दृष्ट्वा किञ्चिदिव समभ्रान्ताः) ।

KING (Hastily advancing)—Who is this showing insolence towards guileless ascetic maidens whilst a descendant of Puru, a chastiser of the ill-trained, governs the earth ? (All slightly confused on seeing the king)

अनसूया—अज्ज ण कस्सु किं वि अच्चाहिदं । इअं णो पिअ-
सही महुअरेण अहिहअमाना कांदरीभुदा [आर्यं न खलु किमपि
अत्याहितम् । इयमावयोः प्रियसखी मधुकरेण अभिभूयमाना
कातरीभूता] । (शकुन्तलां दर्शयति) ।

ANASUYA—Nothing indeed very alarming. Noble sir, this dear friends of ours, teased by a bee, has got frightened (Points at Sakuntala.)

राजति । ['सत्वर' भटिति 'उपसृत्य' अये गला आह] ।

के इति । अन्वयः—कः अयं, दुर्विनीतानां शासितरि पौरवे वसुमतीं शासति (सति) सुग्धासु तपस्त्रिकन्यासु अविनयम् आचरति । व्याख्या—'कः अयं' क एव 'दुर्विनी-
तानाम्' अशिष्टानां 'शासितरि' शासके पौरवे पुरुकुलप्रसूते राजनि वसुमतीं महतीं
'शासति'रक्षति सति । महतीं शासन्तपौरवमनादृत्य ["पत्नी च अनादरे" इति चकारात्
सप्रती] 'सुग्धासु' सरलासु 'तपस्त्रिणां कन्यासु' मुनिकुमारीषु 'अविनयम्' अपौरुष्यम्
'आचरति' प्रयोजयिष्यति ॥ पुरुकुले दीप्यमाने मुनि दुर्विनीता ईव सुगः । यदि
किञ्चिदस्ति तमहमभिभूय राजसकाशं प्रेषयिष्यामि इति भावः ॥

['सर्वाः' तिस्र एव मुनिकन्यका 'राजानं' दृष्ट्वा किञ्चिदिव 'इपदिव न बलवत्
संभ्रान्ताः' सन्ताः] ।

अनसूयति । 'आर्यं' हे मान्य 'न खलु' नूनं 'किमपि अत्याहितं' महदभयं प्राप्तम् ।

किन्तु 'इयमावयोः प्रियसखी' शकुन्तला 'मधुकरेण अभिभूयमाना वाप्यमाना सती
अकातरा कातरा सम्पद्यमाना भूता 'कातरीभूता' व्याकुलीकृता ।

NOTES

1. पौरवे—Refers to दुष्यन्त । अनादरे भावलक्षणे सप्तमी । This is intended to mislead. पौरवे मयि is the fact पौरवे दुष्यन्ते makes a distinction between the speaker and दुष्यन्त and misleads the maidens (c.f. राजभावस्त्वभिज्ञाती भवेत् above). (b) शातिसरि—शास + ङच्, अङ् कर्त्तरि = शासिता the chastiser तस्मिन् । Owing to the ङच् we have षष्ठी in दुर्विनीतानाम् । पौरवो दुर्विनीतानां शासिता = पौरवो दुर्विनीतान् शासितुमर्हति । The metre is आर्या (See आ परितोषान् &c. Ante).

2. Remark—We have an exact parallel in “अहो महीं शासति सूर्यवंशे निरागसः प्राणहरः क एषः” ।

3. सर्वा &c.—All were confused but अनसूया was the first to recover self-possession. She addressed the king.*

4. आर्य etc.—आर्यं ते गम्यते शरणत्वेन आश्रयते इति च् + णत् कर्मणि आर्यः ; Lit. one who succours the distressed. This is very aptly used towards दुष्यन्त at the time he offers protection to the girls. The word is however more commonly used in its secondary sense of a noble man one of generous impulses, साधु । “महाकुलकुलीनाय्यं सभ्यसज्जनसाधवः” इत्यमरः । (d) अव्याहितम्—अतीव आहितं मनसि that which has made a deep impression on the mind ; hence a great danger महाभीतिः । “अव्याहितं महाभीतिः” इत्यमरः । (e) कातरीभूसा—अकातरा कातरा सम्पद्यमाना भूता इति कातरा + च्चि + भू + क्त कर्त्तरि स्त्रियाम् ।

राजा (शकुन्तलाभिमुखी भूत्वा)—अपि तपो बद्धंते ?

(शकुन्तला साध्वसादवचना तिष्ठति)—

KING—(Facing towards Sakuntala) – Do your devotional rites prosper ? (Sakuntala stands speechless through confusion]

* Adopted by Prof. Gajendragadkar.

अनसूया—दाणिं अतिधिविसेसलाह्णेण । हला सउन्दले,
गच्छ उट्ठञं फलमिच्चं अग्धं उवहर । इदं पादोदकं भवि-
स्सदि । (इदानोम् अतिधिविशेषलाभेन । हला शकुन्तले,
गच्छ उट्ठजम्, फलमिच्चम् अर्घमुपहर । इदं पादोदकं
भविष्यति) ।

Anasuya—[They do] now by the arrival of a distin-
guished guest. Dear Sakuntala, go to the cottage and fetch
offering mixed with fruits. This will become water for the
feet.

राजा—भवतीनां स्रुतयैव गिरा कृतमातिथ्यम् ।

KING—Verily, the rites of hospitality have been rendered
by your sweet and sincere word.

राजेति । ['शकन्तलामभि' तथा एकदिक 'सुख' यस्या तथा 'भूला' आह]
'अपि तपो वर्द्धते' चीयमानं भूयते । तपसः कुशलं किम् ? ['शकन्तला साधुसात्'
संभ्रमात् अविशमानं वचनं भाषणमस्य इति 'अवचना' निरुत्तरा 'तिष्ठति'] ।

अनसूयेति । शकन्तला निरुत्तरा दृष्ट्वा अनसूया आह—'अतिथीनां विशेषः'
उत्तमः 'अतिधिविशेषः' उत्तमातिथिः भवानेव । तस्या 'लाभेन' प्राप्या 'इदानोम्'
अधुना तपो वर्द्धते चाटुवाद एष राजनि ॥ पिवा आदिष्टम् अतिधिपूजनं
आरयन्ती आह—'हला शकन्तले उट्ठज' पणशालां 'गच्छ' । ततः 'फलैः मित्र'
युक्तम् 'अर्घम्' अर्घार्थद्रव्यम् आनीय अतभवते 'उपहर' प्रापय । 'इदम्' एतत् अत्र
स्थितं जलमेव 'पादोदकं' पादं वारि 'भविष्यति' । 'जलमस्ति, दधिकुशादिकं'
माङ्गल्यमानीय प्रथमं पादप्रचालनार्थं पादं ततः पूजार्थमर्घं, ततश्च भक्षार्थं फलं
दृष्टि इत्यर्थः ।

राजेति । 'भवतीनां स्रुतया' सत्यप्रियया ["स्रुतानु प्रिये सती" इत्यमरः]
'वाचाएव आतिथां कृतम्' अलं पुनरायासीन ।

NOTES

1. राजा &c.—अभिगतं सुखमस्य इति अभिसुखः facing. वटु—by

the Varttika "प्रादिभ्यो धातुजस्य बह्व्रीहिर्वाच्यो वाचोत्तरपदलोपः" ।
शकुन्तलाया अभिसुखः ।

2 शकुन्तला &c.—She has not yet recovered from the confusion. On the contrary, being directly addressed by the king she is more confused and cannot answer, Priyamvada too is confused. Hence Anasuya saves the situation by answering for Sakuntala.*

3. (a) अतिथिविशेष etc.—विशिष्यते or विशिष्यते इति वि + शिष [or शिष + शिच्] + घञ्, कर्मणि = विशिष; lit. that which is left [when the husks are removed] i.e. the kernel, that is best. अतिथीनां विशेषः the best of guests, इतत्—। There is no निर्द्धारण in the वाक्य, because निर्द्धारण requires the presence of three things, the निर्द्धार्यं नाम, the class from which the निर्द्धारण is made, and the quality which is the basis of निर्द्धारण । These conditions are not fulfilled in the present instance. Hence the prohibition "न निर्द्धारणम्" does not apply. (b) फलमियमर्घम्—फलमियम् फलमियम् इतत्—by "पूर्वं सद्यश्चसमीनार्यकलहनिपुणमिययुष्मैः" । अर्घम् is पूजाविधि an offering to honour a visitor. फलमियः अर्घः । तम् । फल here is not a part of अर्घम् । These are distinct. Offer him अर्घम् and also offer फल । No फल is necessary to make up an अर्घम् । The वाचस्पत्य quotes काशीखण्ड thus—"आपः चीरं कुशायय दधि सर्पिः सतखुलम् । यवः सिद्धार्थकञ्चैव अटाङ्गोर्षः प्रकीर्त्तितः ॥" Rice [तखुल] and mustard [सिद्धार्थक] in this cannot be called फल । (c) पादोदकम्—पादाय उदकम् water for the feet. i.e. water to wash the feet with—पादम् । सहसुपेति समासः । Or पादार्थम् उदकम् इति शाकपार्थिवादि ॥

Remark—Here Anasuya reminds Sakuntala of her father's injunction to attend to guests that come to the hermitage during his absence. Sakuntala is not doing her duty by thus standing confused.*

5. (a) स्तुतया—स्तु, स्तुवन्ति जना अनेन हर्षान् इति सु + स्तु + क् करणे घञर्थे स्त्रियाम् । This is Bhanujis derivation. It is open to

* Adopted by prof Gajendragadkar.

the objection that वृत् does not occur in the Varttika "घञ्चि क्विधानं स्या स्या पा वाधि इनि युध्यन्" । Hence Bhanuji suggests the alternative सु + वृत् + घञ् करणे संज्ञायाम् and explains that वृत् does not take वृत् [i. e. it does not become वृत्] by the maxim "संज्ञापूर्वकी विधिरनित्यः" । Lastly सु becomes दीर्घ by the rule "अन्वेषामपि दृश्यते" ॥ (b) आतिथ्यम्—अतिथये इदम् इति अतिथि + ज्ञा ।

प्रियंवदा—तेषु हि इमस्मिं प्रच्छा असो अलाए सप्तवर्ण णवेदि-
आए मुहुत्तत्रं उपविस्त्रि परिस्त्रमविनोदं करोतु अज्जो [तेन हि
अस्यां प्रच्छायशोतलायां सप्तवर्णवेदिकायां मुहुत्तं कमुपविश्य
परिस्त्रमविनोदं करोतु आर्य्यः] ।

PRIYAMVADA—Then let your honour allay his fatigue seated a while on this cool and shady embankment round the saptaparna tree.

राजा—नूनं यूयमप्यनेन कर्मणा परिश्रान्ताः ।

KING—Surely you too are all fatigued by this work.

अनसूया—हला सउन्दले, उइदं णो पज्ज्वासणं अदिहीणं ।
एहि उवविसम्ह [हला शकुन्तले, उचितं नः पयुं प्रपासनमतिथो-
नाम् । एहि उपविशामः] । (सर्वे उपविशन्ति) ।

ANASUYA—Dear Sakuntala, is it proper for us to sit near the gust. Come let us sit down. [They all sit down].

प्रियंवदेति । यदि आतिथ्यं कृतमेव मन्यते भवता 'तेन हि' ततश्च 'प्रकटाभि-
च्छायाभिः' सिचिते दिशि 'शोतलायाम्' अस्यां सप्तवर्णवृक्षस्य वेदिकायां मूलवन्धनभित्तौ
'मुहुत्तं क' अथमात्रम् 'उपविश्य आर्य्यः' मान्वा भवान् परिश्रमस्य पथिकान्ताः 'विनोदं'
'लाघवं' 'करोतु' [प्रच्छाय इति बहुव्रीहिः । प्रकटा छाया इति प्रादिसनासे तु
प्रच्छाया इति स्यात्] ।

राजेति । 'नूनं' निश्चितं 'यूयमपि' अनेन इत्यसिचनरूपेण कर्मणा परिश्रान्ताः
जातस्त्रेदाः । तत् यूयमपि उपविश्य अननोदनं कुरुत ।

अमस्येति । अतिथीनां पर्यपासनं परिहृत्य स्थितिः, लक्षणया हन्दीनुवत्तम्
'नः' अस्माकम् 'उचितम्' । यदतिथये रोचते तत् नः कर्त्तव्यम् । 'एहि उपविशाम्' ।

NOTES

1. प्रच्छाद्य etc.—प्रकटा छाया यस्मिन् दृश्ये स प्रच्छाद्यः a shady place. तत्र शीतला । Or प्रकटा छाया यस्यां वेदिकायां सा प्रच्छाद्या । सा च शीतला च इति कर्मधा— । Also see व्याख्या । The first derivation has already been adopted in प्रच्छाद्यसुलभनिद्राः [Prelude.] The व्याख्या adopts this while saying प्रकटाभिश्च्छायाभिः सेविते देशे शीतलायाम् etc. Prof. G's remarks "Ray's प्रकटाभिः छायाभिः शीतलायाम् is inaccurate" is altogether out of place. The omission of सेविते देशे alters the case completely. With सेविते देशे I refer to the बहुव्रीहि compound प्रच्छाद्यः । Prof. G's Remark omitting सेविते देशे refers to the कर्मधा (तत्-) compound प्रच्छाद्या which is quite different from mine.

2. पदुपासनम्—परि + उप + आस + लुट्, भावे lit. sitting near in a circle. Secondly 'to honour'. It may be taken here in both the senses.

3. सर्वे—Qualifies अभिनेतारो जनाः understood. See Tika ante on निष्कान्ती । Here एकशेष is not available.

शकुन्तला (आत्मगतम्)—किं एष क्व, इमं पेक्खिअ तवो-
वणविरोहिणी विआरस्स ममणोअम्हि संबुत्ता [किं नु खलु इमं
प्रेक्ष्य तपोवनविरोधिनी विकारस्य ममनीया अस्मि संबुत्ता] ।

SAKUNTALA—[Aside]—How is it that, on seeing this person I have become the subject of an emotion inconsistent with the penance-grove ?

राजा (सर्वा विलोक्य)—अहो समवयोरूपरमणीयं भवतीनां
सौहाहम् ।

KING—[Gazing on all of them]—Oh ! Your friendship, is charming by equal age and beauty !

प्रियंवदा (जनान्तिकम्)—अनसूए, कोण क्ख एसो महुर-
मम्भीराकिदो चउरं पिअं आलवन्दो पहाववदो विअ लक्खोअदि
[अनसूये को नु खलु एष मधुरगम्भीराकतिः चतुरं प्रियम् आल-
पन् प्रभाववान् इव लक्ष्यते] ।

PRIYAMVADA [Aside]—Anusuya, who indeed is this
that, with a pleasing and dignified appearance, speaking
smartly and sweetly looks like one full of majesty ?

शकुन्तलेति । ('आत्मानं गतं यथा अन्धैरश्रुतमित्यर्थः आह) 'किं नु खलु'
कथं तावत् 'इमम्' एतर्भातिथिं 'प्रेक्षा तपोवनस्य आश्रमस्य 'विरोधिनाः' विद्वदस्य
संशयप्रतिकूलस्य 'विकारस्य' चेतोविक्रान्तेः सात्त्विकभावस्य इत्यर्थः 'गमनीया' आस्पदं
'संज्ञता अस्मि' जातास्मि ? इमं वीच्या कृतो मे चेतोविक्रान्तिः ?

राजेति । ('सर्वो' तिस्त्रीऽपि कन्धकाः विलोक्य दृष्ट्वा आह) 'शुद्धो' आशयत्वं
'वधस्यो रूपस्य' च 'समवया' अतीव 'रमणीयं जातं' भवतीनां सौहाहं' सखाम् ['हृदभग-
सिखन्ते' पूर्वपदस्य च' इत्युभयपदद्वन्द्विः । 'अनगि हृदभावान्' इति च वामनः ।]

प्रियंवदेति । [जनानान्तिके समीपे यथा 'जनान्तिकम्' अभीष्टं जनं विना
अन्यान् अपवाच्यं, तेषाम् अश्रुतम् आह] 'अनसूये को नु खलु एषः' कथावदयं
जनः 'आकृत्या मधुरः मनोहरः अभिगम्यः, अथ च 'गम्भीरः' अपृथ्वः 'चतुर' निपुणं
प्रियं हृद्यम् 'आलपन्' आभाषमाणः 'प्रभाववान्' प्रतापशाली 'इव लक्ष्यते' अनुमीयते ।
आकृत्या वाचा च मन्वे नायं प्राकृतो जनः ।

NOTES

1. आवागतम्—This is the same as स्वगतम्. See Note ante.
अश्राव्य—this is of course to all except the audience.

2. (a) किं नु etc.—किम् implies अत्र to herself. नु suggests
that the emotion is there. The अत्र refers to the cause of its
presence. Lastis the वितकं indicating an attempt on her part.

to discover the cause, "तु वितर्कावसानयोः" इति मेदिनी ॥ [b] तपोवन
etc.—तपो वनं, तपःसाधनं वनं वा तपोवनम् । तस्य विरोधी, i. e. oppo-
sed to a hermit-life. तस्य । विक्रियते अनेन इति विकारः emotion ;
चञ् करणे । Here it is Love. [c] नमनीया—गम + चनीयर् कर्मणि
चिन्त्याम् fit to be reached i. e. accessible.

3. [a] समवयो etc.—वयस्य रूपश्च age and beauty, इन्द्र । समे
वयोरूपे equal age and beauty. ताभ्यां रमणोयम् इतत्—॥ [b] सौहार्दम्—
मोहनं हृदयमस्य इति सुहृद् a friend. निपातनात् by the rule "सुहृद्दुष्टदो
निदानिवयोः" । तस्य भावः इति सुहृत् + अथ = सौहार्दम् friendship. Also
see under "प्रथमसौहृदम्—" Infra Act VI. and Addendum for
further details.

4. जनान्तिकम्—This is heard by the audience and the per-
son for whom intended. "विपताकररणान्यामपवायान्तरा कथाम् । अन्या-
मन्त्रणं यत् स्यात् तज्जान्तिकम् ॥" ...Sabitya-darpana.

5. अनसूये etc.—(a) कः—implies प्रश्न । तु suggests वितर्कं ।
Hence this is a वितर्कं गमः प्रश्नः । खलु is only ornamental = वाक्या-
लङ्कारि । "निषेधवाक्यालङ्कारजिज्ञासानुनये खलु" इत्यमरः ॥ [b] मधुरा च गन्धोरा
च मधुरगन्धोरा । कर्मधा— । मधुरगन्धोरा आकृतियंसा of a pleasing and
angust presence ; or मधुरा गन्धोरा आकृतियंसा । विपदवद्—॥ [c] चतुर
etc.—These are adverbs qualifying आलपनक्रिया ॥ [d] प्रभाव etc.
प्रकृष्टो भाव इति प्रभावः majesty प्रादितत्— । We cannot attach चञ्
to प्र + भू to obtain प्रभाव because of the rule "त्रिणांभुवोऽनुप्रसर्गः"
the root सू does not take चञ् when an उपसर्ग precedes. प्रभाव +
चतुप् = प्रभाववान् ।

अनसूया—सहि, मम वि अत्यि कोदूहलं । पुच्छिष्मं दाव
णं [सखि ममापि अस्ति कौतूहलम् प्रक्षयामि तावदेदम्] ।
(प्रकाशम्) अज्जसुस मधुरालावजणिदो वीसम्भो मं मंतावेदि ।
कदमो अज्जेण राएसिवंसो अलङ्करीअदि कदमो वा विरहपज्जुस-
अजणो किदो देसो, किं नमिच्छं वा सुउमारदरो वि तवोवण-
परिसुसमसुस अत्ता पदं उपणोदो [आयेस्य मधुरालापजनितो

विश्वम्भः मां मन्त्रयते । कतमः आग्र्येण राजर्षिवंशः अलङ्कियते ।
कतमो वा विरहपयुः प्रतसुकजनः कृतो देशः । किं निमित्तं वा
सुकुमारतरोऽपि तपोवनपरित्रयस्य आत्मा पदम् उपनीतः]

ANASUYA—Friend, mine too is the curiosity. Well I will ask him. [Aloud] The confidence caused by the sweet words of your honour prompts me—Which race of the royal sages is being adorned by your honour? Which country has now its people rendered pining through separation from you? And for what reason even this extremely delicate self has been subject to the fatigue of a journey to the forest of penance.

अनसूयति । 'सखि ममापि कौतूहल' निर्वाचकौतुकम् 'अस्ति' । अयं तर्कः मयि अपि अस्ति । 'एन' 'तावत्' इमं जनमेव 'प्रशामि' । [प्रकाशं स्पष्टम् उच्चैः राजनं प्रति आह] 'आर्यस्य भवतो 'मधुरालापेन' मधु वचसा 'जनितः' उत्पादितः यो 'विश्वम्भः विश्वासः ['समी विश्वम्भविश्वासी' इत्यमरः] स 'मां मन्त्रयते' मन्त्रणकर्मणि, वाक्प्रयोगे नियोजयति । विश्वासेन प्रेरिता 'अवशां ब्रवीमि, घृष्टतां मर्षय इति भावः । 'आर्येण कतमः' प्रसिद्धेषु चन्द्रग्यादिप्रभवेषु को वा 'राजर्षीणां वंशः अलङ्कियते' जन्मना भूष्यते । पञ्चालग्रसेनादिषु 'कतमो देशः' एतन्सुहृते 'विरहेण' भवद्दर्शनेन 'पयुःप्रतसुकाः' उत्कण्ठिताः 'जनाः' यस्मिन् तादृशः क्रियते । प्रजारघनात् अन्वर्धनामा राजासिः । 'किं' 'निमित्तं' वा कथात् वा निमित्तान् 'सुकुमारतरोऽपि' अतिमृदुरपि 'आत्मा' भवतो देहः ['आत्मा' देहमनोब्रह्मभाववृत्तिः बुद्धिषु । प्रथमे 'आपि' इति विश्वः] 'तपोवनस्य' यः परित्रयः आगमनकेशः तस्य 'पद' स्थानम् 'उपनीतः' प्रापितः । आगमनकेशस्त्रीकारस्य को हेतुः ।

NOTES

1. [a] सखि &c.—Literally "The curiosity exists in me too" i. e. I am myself curious to know who he is. [b] कौतूहल-

मेव कौतूहलम् curiosity. अण्स्वाधि । प्रज्ञादि । 'रम्यवस्तुसमालोके लीलता स्यात् कौतूहलम्' । The latter occurs in 'माधव्य अप्यासि शकन्तलादशं तु कौतूहलम्'—Act II.

3. मधुरालाप &c.—[a] मधुरः आलापः sweet speech. तेन जनितः । [b] विश्वम्—वि + श्व + षल् भावे confidence ; [c] मन्त्रयते—This is causative. Thus—अहं मन्त्रये I hold conversation. Hence मन्त्र [चुरादि] + इतुमति चिच् + लट् ते ॥ [d] अलङ्कियते—अलम् [मूषणाधि] + क्त + लट् ते कर्मणि । अलम् is गतिसञ्ज्ञक in the sense of भूषण । No समास—only it is placed before the तिङन्त ; cp—"अतिङ्कन्तशाय समासः" । (e) विरह &c.—विरहणं पर्युत्सुकाः सुपसुपा । तादृशं जना यन्निन् । विच्छेदिविधुरप्रजः ॥ (f) सुकुमार &c.—तरप् implies comparison of two things. Here आत्मा is one thing, the second thing is not mentioned. There is mental (बौद्ध) comparison of दुष्यन्त with other kiegs. Anasuya suggests "You look like a princce. From your speech I believe you are popular [c. f. विरहपर्युत्सुकजनः] with your people. Your features are more delicate than those of an ordinary king." Hence बौद्धप्रतियोग्यपेक्षया अतिशयने तरप् ॥ [g] आत्मा etc. — The form in the कर्त्तृवाच्य was आर्धः आत्मानं पदसुपनीतवान् । कर्मणि it becomes आर्धं श्य आत्मा पदसुपनीतः । Of the two classes of द्विकर्मक roots the न्यादि class takes लकार etc in its प्रधान and the दहादि in the अप्रधान कर्म in the कर्मवाच्य । Hence the प्रधानकर्म here [आत्मा] becomes उक्त ।

शकुन्तला (आत्मगतम्)—ह्रिभञ्ज मा उत्तमम् । एसा तुप चिन्तिदाद् अनसूया मन्त्रेदि [हृदय मा उत्तमम् । एषा त्वया चिन्तितानि अनसूया मन्त्रयते] ।

SAKUNTALA—[Aside] O heart, be not troubled. This Anasuya is uttering thy thought.

राजा (आत्मगतम्)—कथमिदानीमात्मानं निवेदयामि, कथं वा आत्मापहारं करोमि । भवतु एवं तावदेनां वक्षे ॥—(प्रकाशम्)

भवति, यः पौरुषेण राज्ञा धर्माधिकारे नियुक्तः सोऽहमविभक्तिप्रो-
पलम्भाय धर्मारण्यमिदमायातः ।

KING [Aside]—How shall I describe myself now and yet how shall I preserve the incognito of myself ; Well, I will address her thus. [Aloud] Honoured maiden, I the person that is employed in the department of Religion by the King descended from Puru, have come to this holy forest to know if rites are without obstruction.

शकुन्तलेति । ['आत्मगतम्' अन्यैरश्रुतम् आत्मनो हृदयं प्रति आह] हि 'हृदय' मदनःकरण 'सा उत्ताम्य' अधीर मा भूः [तस्य इति ईवादिक्ख लोटि अन्वयैकवचने रूपम् ॥ मा—शब्दः अङ्गिदप्यस्ति, स च "माङ्गि लुङ्" इत्यस्य अविषयः । तेन लोट् । "मा कस्य धनजनयौवनगर्वम्" इत्यादिषु यथा] यानि 'त्वया चिन्तितानि' तानि 'एषा अनसूया मन्त्रयते' भावते ।

राजेति । अन्यैरश्रुतमाह—'इदानीम्' अधुना पृष्ठः 'कथं' कया रीत्या 'आत्मानं' जिवेदयामि कथयामि आत्मपरिचयं ददामि । 'कथं वा' केन प्रकारेण च पुनः आत्मनः अपहारं गोपनं करोमि । सत्यं ब्रूयाम् अज्ञातञ्च तिष्ठेयम् इति दुष्करं मन्ये । 'स्यो' जनः पौरुषेण राज्ञा दुष्यन्नेन, अथ च 'पौरुषेण' 'राज्ञा' मत्पिता 'धर्माधिकारं' सपथरथविभागे, अथ च धर्माधिकारे अतिथया धर्मतोधिकारे राज्ये इति यावत्, 'नियुक्तः' व्यापारितः, 'सः' अहम् 'आवन्नाः' अप्रतिबन्धाः याः 'क्रियाः' तपोऽनुष्ठानानि तासाम् 'उपलम्भाय' सम्यक् ज्ञानाय क्रिया अविघ्ना न वा इति ज्ञातम् 'इदं' धर्मारण्यं तपोवनम् 'आगतः' ।

NOTES

1. हृदय etc.—[a] मा उत्ताम्य don't be impatient. उद् + तम् [दिवादि] + लोट् हि = उत्ताम्य । लट् तास्यति, लुङ् = अतमत् ॥ [b] एषा Refers to अनसूया or indicates त्रिप्रकरण; thus हृदय wants information and forthwith [त्रिप्रकरण] अनसूया asks the king for it. [c] मन्त्रयते—मन्त्रि + चुरादि लटने । Here no हेतुमणित् is necessary [c. f. मन्त्रयते ante] ।

2. [a] कथम् etc.—This is how the king deliberates. "She wants to know who I am. I cannot tell a lie. Yet I do not want to be known. How [कथम्] to tell the truth and preserve the incognito is the question." [b] भवत्—Indicates that the king has made up his mind कर्त्तव्यनिश्चययुक्तम् ॥ [c] भवति etc.—

This is truth as well as hoax. The king refers to his father by पौरवेण राज्ञा and to his kingdom by धर्माधिकारे । He thus speaks the truth. अनन्या however understands दुष्यन्त by पौरवेण राज्ञा and the तपश्चरणाभिमान by धर्माधिकार । Hence she is hoaxed. Thus the king speaks the truth and yet remains unknown. [b] अविघ्न etc.—विघ्नन्ते एभिः इति वि + ह्न + क करणे = विघ्नः; obstacles, क, though usually used कर्त्तरि, may be had here करणे by the Varttika "अथर्वे कविधानं स्या स्या पा व्यधिहिनियुध्यर्थम्" । (c) उप + लभ + घञ भावे = उपलभः ascertaining. अविद्यामानाः विघ्नं यासु ता अविघ्नाः । अविघ्नाः क्रियाः unobstructed rites. तासामुपलभः Literally "Ascertaining unobstructed rites" i. e. to ascertain if rites are unobstructed or not. कर्माविघातोपलभ्याय इत्यर्थः । तादर्थ्यं ४थी । [f] धर्मारण्यम् रणे साधु रण्यम् suitable for a battle. न रण्यम् अरण्यम् । A forest is so called because there the movement of horses, chariots, etc. is impeded and no battle can be fought.* धर्मार्थं धर्मसाधनं वा अरण्यम् ।

अनसूया—सखाहा दाणिं धर्मचारिणो [सनाथा इदानीं धर्म-
चारिणः] । (शकुन्तला शृंगारलज्जां नाटयति) ।

ANASUYA—The performers of rites are now provided with a lord. [Sakuntala acts the bashfulness of amour].

सखी—(उभयोराकारं विदित्वा जनान्तिकम्)—हला सउन्दले
जइ एत्य अज्ज ताटो सन्निहितो भवे (हला शकुन्तले यदि अत्र
अद्य तातः सन्निहितो भवेत्) ।

* Adopted by Prof. Gajendragadkar.

THE FRIENDS [Noticing the demeanour of the two—
Aside]—Dear Sakuntala, if father comes back here today—

शकुन्तला—तदा किं भवे [ततः किं भवेत्] ।

SAAKUNTALA - What will happen then ?

सखी—इमं जीविदसव्वस्सेण वि अदिहिविसेसं किदत्थं
करिस्सदि [इमं जीवितसर्वस्वं नापि अतिथिविशेषं कृतार्थं
करिष्यति] ।

THE FRIENDS—He will make this august guest happy
even with all he owns in life.

अनसूयि । 'इदानीम्' अधुना त्वयि तपोवनम् आयाते 'धर्मचारिणः धर्मक्रिया-
निरताः तापसाः' नायवन्तो जाताः ।

['सनाथा' इत्यस्य 'भक्त' 'मन्तः' इत्यपि अर्थः । अतः 'शकुन्तला शङ्काररसाग्रयणं
सज्जां नाटयति' अवनतेन मुखेन सुकुलिनेन चक्षुषा च दर्शयति] ।

सख्याविति । ['उभयोः शकुन्तलादुद्यन्तयोः आकार चेष्टां निम्नभावलोकितं
पराङ्मनस्य वदनं 'विदित्वा' ज्ञात्वा 'जनान्तिक' रात्रिः अत्र तम् आहतुः] 'यदि अथ
तातः' कथ्यः अतः आश्रमं सन्निहितो भवेत् प्रत्याङ्मनः स्यात् ।

शकुन्तलेति । 'ततः किं भवेत्' इत्यादि जनान्तिकमेव ।

सख्याविति । 'इमम् अतिथिविशेषम्' उत्तमातिथिं 'जीवितस्य' जीवनस्य यत्
सर्वस्वं धनं तेन अपि तदपि दत्त्वा इत्यर्थः कृतार्थं सिद्धमनोरथं करिष्यति । त्वामञ्ज-
यादस्येति इति व्यङ्ग्यम् । जनान्तिकञ्चेत्तत् ।

NOTES

1. सनाथा etc.—[a] नाथ्यते याच्यते अर्थिभिः इति नाथ + घञ् कर्मणि—
नाथः the king. Or नाथ्याते पत्या इति नाथः the husband. नाथेन सह-
वर्तमानाः वङ् । [b] धर्मं चारिणः—धर्मं चरन्तीति धर्म + चर + णिनि कर्त्तरि
those who practice penance. This includes both males and
females. Thus the remark means "Ascetics now feel it that
they have a king to look after them." But to unmarried

female ascetics it may also suggest—"Ascetic maidens have now found a husband", i. e. they have found it in you.*

2. मङ्गल &c.—मङ्गल is love. मङ्गलाश्रया लज्जा the bashfulness of love. शकपाशं वादि । तम् । Sakuntala takes Anasuya's remark in the second sense noted above. Specially because the moment before the king's appearance, the friends had broached to Sakuntala the question of a suitable husband for her ; and because Sakuntala was already feeling herself attracted towards the stranger (i.e. king).

3. सखी &c.—आक्रियते अनेन इति आ + कृ + घञ् करणे = आकारः, प्रकृतम्, appearance gesture, manner &c. शिष्टा । "आकाराविक्रिताकृती" इत्यमरः ॥ (b) सम्प्रहितः—सम् + नि + धा + क्त कर्मणि near. सम्प्रितो भवेत् comes near, i. e. comes back. इती लिङ् ।

4. इदम् &c.—(a) जीव + क्त + भावे = जीवितम् life. सर्वं स्वं सर्वं स्वम् all own. जीवितस्य सर्वं स्वम् life's all own i. e. that which being taken away life ceases. Refers to Sakuntala. The plain meaning is "what he values most." (b) अतिथि &c.—विशिष्यते इति वि + शिष्य + चञ् कर्मणि = विशिष्यः; Lit. That which is left. But the kernel is left when the husks are removed. Hence विशिष्य means the best. अतिथीनां विशिष्यः the best of guest. As already explained, the prohibition "न निहारणे" does not apply here and we have अतीतम् ॥ (c) कृतार्थम्—कृतः निर्वर्तितः अर्थः प्रयोजनं शकुन्तलाकाभरूपं यस्य तम् whose object is accomplished. "अर्थोऽभिधेयैर्वस्तु प्रयोजननिहतित्तु" इत्यमरः । The sly hint is—This person is in love with you, you are not averse to him he seems to be a suitable bridegroom too. If father were here, he would have at once offered him your hand."

शकुन्तला—तुम्हे अवेध । किं वि हिअए करिअ मन्तेघ ।
अ वो वअणं सुणिसंसं [युवाम् अपेतम् । किमपि हृदये कृत्वा
मन्त्रयेधे । न युवयोर्वचनं श्रोष्यामि] ।

* Adopted by Prof. Gajendragadkar.

SAKUNTALA--Go you hence. You have got something into your mind and are chattering. I won't listen to your words.

राजा—वयमपि तावद्भवत्योः सखीगतं पृच्छामः ।

KING—I too inquire about your friend.

सखी—अज्ज अणुमाहो एव्व इच्चं अक्खमत्थया [आव्यं अनुग्रह एव इयमभ्यर्थना] ।

THE FRIENDS—Noble Sir this request is a favour indeed.

राजा—भगवान् काश्यपः शाश्वते ब्रह्मणि स्थित इति प्रकाशः । इयञ्च वः सखी तदात्मजा इति कथमेतत् ?

KING—His reverence Kasypa is known as living in perpetual celibacy. But how is it that this friend of yours is his daughter ?

अकुन्तमिति । 'युवाम् अदिते दूरे गच्छतम् ; 'किमपि' वस्तु हृदये कृत्वा मनसि मनसि निधाय मन्त्रदीपे' एवं भाषिषी । 'युवयोर्बन्धन न श्रोष्यामि' । युवामिव जानीथ युवयोर्भिप्रायम् । यत् न बुध्यते तच्छ्रुत्वा मे किम् इत्यर्थः । सर्वमेतच्चान्तिकं ज्ञातम् ।

राजिति । 'वयमपि' ["अथादी इयोश्च" इति बहुवचनम्] । सखीं गतः सखीगतः अकुन्तालाग्रयः कौऽपि विषयः । तं पृच्छामः । "तथापि तत्त्वत एना-सुपालप्सी" इति प्रागुक्तस्य अयमनुवचः ।

सख्यावर्ति । इयं भवता कृता अभ्यर्थना प्रश्नप्रार्थना अनुग्रह एव । भवाद्दृष्टेः कृते प्रश्ने सादृशा अनुग्रहीता भवन्ति इत्यर्थः ।

राजिति । 'भगवान्' पङ्क्तिर्द्वयशास्त्री ["द्विर्द्वयस्य समसस्य वीर्यस्य यशसः त्रियः । ज्ञानवीराय्ययोश्चैव पक्षां भगदतोऽङ्गना ॥'] काश्यपः शाश्वते नित्ये 'ब्रह्मणि ब्रह्मचर्ये स्थितः' नैष्ठिकब्रह्मचारी 'इति' एवम् इत्यन्वृतः प्रकाशः लोके विदितः । इयञ्च पदान्तरे एषा वः सखी तदा आत्मजा औरसी कन्या [तदात्मजा इति इतत्—] । इत्येतत् कथं कौदुषम् ? सम्बद्धम् असम्बद्धं वा वद ।

NOTES

1. युवाम् &c.—Sakuntala here feigns anger. Or perhaps

she is really annoyed that the friends have divined her wish. It would have been better if the passage could be rendered "युवाम् अवेद्यः किमपि हृदये क्लृप्ता मन्त्रयेद्ये"—You alone know with what trash in your mind you are talking.

2. चार्थं &c.—अभि + अर्धि + घृच् भावे स्त्रियाम्—अभ्यर्थना prayer. i. a. the king's prayer to be allowed to ask questions.

3. (a) शाश्वते—शश्वत् is an अव्यय meaning सदा । "पुनः सदाथं योः शश्वत्" इत्यमरः । शश्वत् भवम् इति शश्वत् + अण् = शाश्वतम् perpetual नित्यम् । "शाश्वतस्तु ध्रुवो नित्यसदातनसनातनाः" इत्यमरः । The maxim "अवायानां भनावे टिलोपः" does not operate here owing to the prohibition 'शाश्वते प्रतिषेधो वक्तव्यः' । This very Varttika gives us the option to attach अण् to शश्वत्, otherwise we should have had ठञ् alone by the rule "कालात् ठञ्" as we see in the rule 'वेषाच विरोधः शाश्वतिकः' । "भाष्यकारवचनप्रामाण्यदृष्ट्या प्रत्ययः ठञ् च समावेशः" । Hence the two forms शाश्वत with अण् and शाश्वतिक with ठञ् (by निपातन in the rule 'वेषाच विरोधः शाश्वतिकः') ॥ Cp. also our notes on "शाश्वतीः समाः" in Uttara. Act II. (b) ब्रह्मणि—ब्रह्मन् here stands for ब्रह्मचर्यम् (तपस्) which enjoins celibacy. 'ब्रह्म तत्त्वतपोविद् त इयोः पुंसि वेधसि' इति सिद्धिः । The king's question is "How can a celibate have a daughter."

अनसूया—सुष्णादु अज्जी । अत्यि को वि कोसिञ्चोत्ति गोत्त-
शामहेओ महाप्पहावो राएसो [मृणोतु आर्य्यः । अस्ति कोऽपि
कौशिक इति गोत्रनामधेयः महाप्रभावो राजर्षिः] ।

ANASUYA—Let your honour listen. There is a certain highly majestic royal sage whose family name is Kausika.

राजा—अस्ति श्रूयते ।

KING—Yes. So I hear.

अनसूया—तं णो पिअसहीए पइवं अवगेच्छ । उज्झिआए
सरीरसंववृणादिहिं तादकस्सवो से पिदा [तम् आवयोः प्रियसख्याः

प्रभवम् अवगच्छ । उज्झितायाः शरीरसंबर्द्धनादिभिः तातकाश्रयः
अस्याः पिता] ।

ANASUYA—Know him as the progenitor of our dear friend. Father Kasyapa is her father only because of the rearing of her body etc when she was abandoned.

राजा—उज्झितशब्देन जनितं मे कौतूहलम् । आभूत्तात्
श्रोतुमिच्छामि ।

KING—My curiosity is excited by the word abandoned. I wish to hear from the very beginning.

अनसूयति । अस्ति कोऽपि कौशिक इति गात्रं नामधेयं नाम यस्य तादृशः
गोत्रनाम्ना कौशिक इति ख्यातः 'महाप्रभावः' प्रभूतप्रतापः राजा च्छिदिरिव । च्छिदिरिव
कथिद्रालासि गोत्रेण कौशिकः नाम्ना च ।

अनसूयति । तं कौशिकम् आवयोः प्रियसंख्याः शकुन्तलायाः प्रभवम् उत्पत्ति-
स्थानम् 'अवगच्छ' जानीहि । 'उज्झितायाः' व्यक्ताया अस्याः शरीरस्य संबर्द्धना-
दिभिः पोषणादिभिः कर्मभिः तातकाश्रयः अस्याः पिता' जातः ["सपिता यस्तु
पोषकः" इति] ।

राजैति । उज्झितशब्दो भवत्या प्रयुक्तः । तेन मे कौतूहलं कौतुकं जनितम्
'आभूत्तात्' आसूलम् आदित आरभ्य 'श्रोतुमिच्छामि' ।

NOTES

1. (a) कुशिकस्य राजर्षेर्गोत्रापत्यं पुमान् कौशिकः । Refers to विश्वामित्र
who was the grandson of कुशिक । कान्यकुब्जं महानासीत् राजर्षिः भरतर्षभं
गाधीति विश्रुतो लोके कुशिकस्यानुसम्भवः । तस्य धर्मात्मनः पुत्रः सधृत्यबलवाहनः ।
विश्वामित्र इति ख्यातो बभूव रिपुनर्दनः ॥ (b) गोत्र &c.—नाम एव इति नाम + धेय
स्वार्थे = नामधेयम् name. गोत्र is any issue from the grand-son
down-wards. "अपत्यं पौत्रप्रभृति गोत्रम्" । Grandson, great grandson
etc., are all गोत्रापत्य or briefly गोत्र of the original progenitor.

कुशिकस्य गोतापत्यं पुमान् इति कुशिक + अप् कौशिकः । Strictly speaking then कौशिक is a common description of grandson great-grandson etc. of कुशिक । But विश्वामित्र was named कौशिक । What was गोव became to him his नामधेय (name) । He was गोवनामधेयः । (c) राजर्षिः—राजायम् ऋषिरिव राजर्षिः; sage-like king. उपमितकर्मधा ॥

2. (a) तम् &c.—प्रभवव्यक्तात् इति प्र + भृ + अप्, अपादाने—प्रभवः the source कारणम् i. e. the father पिता ॥ Pred to तम् ॥ (b) उज्जित + क्त कर्मणि स्त्रियाम् = उज्जिता abandoned. (c) शरीर &c.—शरीरस्य संवर्द्धनम् nourishing of the body, तत् आदिर्दोषो तैः by all necessary measures commencing with the rearing of her person. दतोया करणे । (d) पिता - cf. "प्रजानां विनयाधानाद्दृष्ट्याद्भरणादपि । स पिता पितरस्त्वासां केवलं जगद्धे तवः ॥"

3. (a) उज्जितः इति शब्दः उज्जितशब्दः the word उज्जित । कर्मधा । तेन । अनुत्ते प्रयोजके कर्त्तरि दतोया ॥ (b) जनितम्—जन् + षिच् + क्त कर्मणि caused. (c) आ मूलान्—मूल beginning आदि । मूल-माये । यदामयीः" इत्यमरः । आ is a कर्म प्रवचनीय here with an inclusive sense (अभिधिध) । पश्मी by the rule "पश्म्यपाठपरिधिः" । अव्ययीभाव is opti onally allowed by the rule "आडमयादाभिधियाः" । The compound form is आमूलम् ।

अनसूया—सुणादु अज्जो । पुरा किल तस्मै राणसिणो उम्मे तवसि वट्टमाणस्य किं वि जादसङ्गेहिं देवेहिं मेणआ णाम अच्छुरा पेमिदा णिअमविग्घकारिणो [शृणोतु आर्यः । पुरा किल तस्मै राजर्षेः उग्रे तरासि वर्त्तमानस्य, किमपि जातशङ्कैः देवैः मेनका नाम अप्सराः प्रेषिता नियमविघ्नकारिणो] ।

ANASUYA—Let you honour listen. Some time back, when this royal gage was engaged in severe penance, a nymph named Menaka was sent to him as obstructor of his vow, by the gods who somehow got alarmed.

राजा—अस्तु इतदन्यसमाधिभौरुत्वं देवानाम् ।

KING—There is this nervousness of the gods about other's austerities.

अनसूया—तदो वसन्तोदारसमये से उन्मादइत्तत्रं रूपं
पेक्खिअ [ततो वसन्तोदारसमये अस्या उन्मादयित्त्वं रूपं प्रेक्ष्य ।
—(अज्ञो ज्ञे लज्जया विरमति) ।

ANASUYA—Then, in pleasant spring time, having noticed her maddening charms—(Stops through delicacy when half-uttered).

अनसूयेति । 'पुरा किल' इतः पूर्व' तु उच्ये' कठोरे तपसि वत्तमानसा दुष्करं तपशरतः तसा' कौशिकस्य [सम्बन्धसामान्ये षष्ठी] 'नियमस्य' सन्धमस्य विघ्नकारिणी विघातिका मीनकानाम्' अप्सराः ["एका अप्सराः" इति भाष्यप्रयोगात् अप्सरःशब्दः एकवचनेऽपि] 'किमपि' केनापि कारणेन 'जाता शब्दा' येषां तैः भीतैः देवैः प्रेषिता' ।

राज्ञेति । 'एतत् अन्यस्य समाधिः नियमात् भीरुत्वं भयशीलता 'देवानामस्ति' ।

अनसूयेति । ततः मीनकायाः आगमनात् परं 'वसन्तेन' तदाखिनं कृताना उदारः मनोहरः यः समयः तस्मिन् अस्या' मीनकाया 'उन्मादयित्त्वं' सम्बोधनं रूपं प्रेष्य' ['अज्ञो' असमये उक्तं' कथिते लज्जया 'विरमति' विरता भवति] ।

NOTES

1. (a) श्रुतीतु &c.—तपसि वत्तमानस्य engaged in penance, तपशरतं निरतस्य । (b) किमपि—Kalidasa often uses this as an अव्यय meaning 'ततोऽपि' निमित्तात् somehow or other c.f. 'किमप्यहिंसास्तवचिन्तातोऽहम्' (c) अप्सराः—Usually अप्सरसु is in the plural. Here it is singular. Compare—"यावः सुमनसो वर्षा अप्सरसुसिक्ताः समाः । एते स्त्रियां बहुल्ये सुारकलेऽप्युत्तरवयम् ॥" Compare also "अप्सरसा वीतरागसा वि नास्तीदानो मे मोक्षः"—Act. V. (d) नियम etc.—नियम्यते अनेन इति नि + यम् + अप्करणे = नियमः vov प्रतम् । "नियमो व्रतमस्त्वो" इत्यमरः । तस्य विघ्नः (see अविघ्न

Ante) । नियमविघ्नं साधु करोतीति नियमविघ्न + कृ + णिनि साधुकारिणि कर्त्तरि
स्त्रियाम् ; or—विघ्न + कृ + णिनि साधुकारिणि कर्त्तरि स्त्रियाम् = विघ्नकारिणी ।
नियमस्य विघ्नकारिणी । Qual. अप्सराः ।

2. अस्मात्तम् &c.—अन्यसमाधिः भौकः alarmed at others anasterities,
सुपसुपा । तस्या भावः । परतपस्त्रासः । The gods always got nervous
in such cases. Nom. to अस्ति ।

3. [a] तत &c. —उदर्यते उत्कथं प्रापते इति उद् + कृ + क्त कर्मणि =
उदारः improved ; hence attractive, pleasant मनोहरा । In this
sense compare "साकेतौपवनसुदारभ्युवास", "तथाहि ते शोलसुदारदर्शनं"
&c. वसन्ति न इति ना उदारः pleasant by reason of the spring season.
सुपसुपा, or इया तत acc. to some : तादृशः समयः ॥ [d] उन्मादयितुं
शीलमसा इति उद् + मद् + णिच् + टन् ताच्छील्ये कर्त्तरि । (c) अर्द्धम् उक्तम्
अर्द्धाङ्गम् half uttered कर्मधा । Or सुपसुपा with अर्द्धम् as a क्रिया-
विशेषण, तस्मिन् ॥ (d) विरमति—परकौपद by the rule 'वाङ्परिम्यौ रमः ।'

राजा—परस्तादभ्यत एव । सर्वथा अप्सराःसम्भवैषा ।

KING—The sequel is easily guessed. After all, she is
born of a nymph.

अनसूया—अह इ [अथ किम्] ।

ANASUYA—What else ? (Even so).

राजा—उपपद्यते ।

मानुषेषु कथं वा स्यादस्य रूपस्य सम्भवः ।

न प्रभातरलं ज्योतिरुदेति वसुधातलात् ॥ २३ ॥

(शकुन्तला अधोमुखी तिष्ठति) ।

KING—That's proper. How could the birth of such beau-
ty happen amongst females that are human ? The flash that
is tremulous with lustre does not emanate from the surface
of the earth. (Sakuntala remains with downcast eyes).

राजा (आत्मगतम्)—लब्धावकाशो मे मनोरथः ।

KING—(Aside)—My desire has found scope.

राजैति । 'परस्तात्' ततः पर [प्रथमाद्यै परशब्दात् अस्तातिः] 'गम्यते' बुध्यते 'एव' । 'सर्वथा' सर्वप्रकारेण 'एषा' शकुन्तला 'अप्सराः सम्भवः' उत्पत्तिस्थानं यस्या सादृशी ।

अनस्येति । 'अथ किम्' एवमेव ['अथ किम्' इति स्त्रीकारे अव्ययम्] ।

राजैति । एतत् 'उपपद्यते' दुन्यते ।

मानुषीति । अन्वयः—मानुषीषु अस्य रूपस्य सम्भवः कथं वा स्यात् । प्रभातरलं ज्योतिः वसुधातलात् न उदेति । व्याख्या—'मानुषीषु' मानवस्त्रीषु 'अस्य' अमानुषस्य 'रूपस्य' आकृतेः 'सम्भवः' उत्पत्तिः 'कथं' वा स्यात् कथमपि न स्यात् [सम्भावनायां लिङ्] । 'प्रभाभिः तरलं ज्योतिः' तेजः बद्धुतं ज्योतिः, सूर्योवा, चन्द्रोवा, 'वसुधायाः तलात्' पृष्ठात् भूतलात् 'न उदेति' न उद्गच्छति । त्रिचुत् भूतलात् न स्फुरति ईदृशश्च 'रूप' मानुषीषु न जायते ।

('शकुन्तला आत्मस्तुत्या' विशेषतीऽभिमतजनात् स्तुत्या, खञ्जिता 'अधोमुखी तिष्ठति') ।

राजैति । 'मे मनोरथः' अभिलाषः 'लब्धः' प्राप्तः 'श्रवकाश्' अन्तरं देन सः । उदाहृत्येव एव मे शकुन्तला मदभिलाषस्य विषयो भवितुमर्हति । [अतः परम्—'किन्तु सख्याः परिहासोदाहृतां वरप्रायेणां स्तुत्या धृतद्वेषीभावकातरं मे मनः' (रा, वि, म-)] ।

NOTES

1. अप्सराःसम्भवा—अप्सरस् is not always plural. Compare "आपः सुमनसो वर्षा अप्सरसः सिकता, ससाः । एते स्त्रियां बहुलं सारिकलंऽप्राचरवयम् ॥" The भाष्य has एका अप्सराः । Also see Note I preceeding. Now see Tika.

2. (a) मानुषीषु—मनोरथानि स्त्रियः इति मनु + अल् = मनुष् + अल्—मानुषः । The पुक् comes in by the rule "मनोर्जातावजयतौ पुक् च" । तासु । (b) कथं वा स्यात्—This is an indirect and emphatic contradiction. How could it happen - most assuredly it could not happen* (c) प्रभातरलंज्योतिः—This is not necessarily electricity. Any bright object - any beautiful woman—may be

* Adopted by Prof. Gajendragadkar.

said to have तरलप्रभा । Compare—"सुन्दरी सा न वीर्येष विवेकाः किञ्च जयते । प्रभासाव' हि तरलं दृश्यते न तदाश्रयः ॥"—Dandin.

3. The figure is प्रतिवस्तूपमा । See under यद्वात्तदुल्लभ &c.—Ante. Here there is साम्यप्रतीति । The birth of such रूप among: मानुषी is as absurd as the उदय of प्रभातरलं ज्योतिः from वसुधातल । Also we have वाकाश्रय । Hence the लक्षण applies. The 'metre' is श्लोक ।

4. लब्धावकाशः etc.—Here two things encourage him. First and foremost of course is Sakuntala's charm coupled with the fact that she is not a ब्राह्मणकन्या । The second is her pedigree. She is अश्वरःसम्भवा from a क्षत्रिय । This places her higher than any ordinary क्षत्रिय girl.*

5. Reading—I have omitted the portion "किन्तु सख्याः परिहासोदाहृतां वरप्रार्थनां श्रुत्वा हृतद्वैधीभावकातरं मे मनः।" The परिहास—joke is "यथा वनजीनस्त्रा.....अनुरूपं वरं लभेय"—Ante. हृतद्वैधीभावकातरम् = distressed by having acquired द्वैधीभाव । Here evidently the चि्व-प्रत्यय is superfluous; because अभ्युत्तद्वभाव is already expressed by the word हृत । Say either हृतद्वैधीभावकातरम् or द्वैधीभावकातरम् । but not हृतद्वैधीभावकातरम् । As a rule कालिदास does not write so loosely. Again हि + वसुञ्च प्रकारे or अधिकरणविचाले = द्वैधम् in two ways or divided into two. This is मकारान्त । With उ स्वाय we get द्वैध + उ = द्वैध which is द्वैधम् in the neuter. चि्व is not available in the first sense because no meaning can be got out of it (अनभिधानात्) । In the second sense, अद्वैधस्य द्वैधस्य भावः इति द्वैध + चि्व + भू + ल्यप् भावे = द्वैधीभावः the division into two of one previously undivided. This is extremely cumbersome statement. All this is for चि्व । The purpose is easily served without चि्व । Thus द्विधामयनम् इति द्वैधभावः द्विप्रकारेण स्थितिः इत्यर्थः । तेन कातरम् द्वैधभावकातरम् । A clumsy statement where a simple one is possible is rare with कालिदास ।

These two considerations, taken with the fact that the

* Adopted by Prof. Gajendragadkar.

Bengali Recensions omit it, raise grave doubts about the authenticity of the passage.

There is yet another and more serious consideration against the passage. It does not fit in with what follows. For admitting the passage, we find Dushyanta in a fix. He loves Sakuntala, but he is distressed with the suspicion that she loves another person (note वरप्रार्थना and घृतदहीभावकातर)। But almost in the same breath he exclaims—"Away with suspicions Advance love!"—भव हृदय सम्भिलापं सम्प्रति सन्देहनिर्वाणो जातः &c.—Infra. How so? What has happened to allay his suspicions and justify the jubilation? Nothing except the information that her father has made up his mind to get her married to a suitable bridegroom if available (गुरोः पुनरस्त्राः अनुदयवरप्रदाने सङ्कल्पः—Infra). Dushyanta was not a fool to think that, her father would force her to marry against her will; or that, at the command of her father, her affection will forsake its present object and flow towards himself! So, this information does not account for the king's joy. The passage is not consistent with the king's exclamation and I am afraid it has to go. Prof. Gajendrakadkar believes that Priyamvada has said enough to allay the king's suspicion; the jubilation "भवहृदय etc." naturally follows from "गुरोः पुनरस्त्राः etc." If Prof. G's Dushyanta—a lover already suspicious—deems the simple explanation "गुरोः पुनरस्त्राः etc." enough to set him at ease, then surely this Dushyanta requires some looking after.

Moreover, Prof. Gajendragadkar considers that the passage 'किन्तु सख्याः परिहास etc.' is necessary for Priyamvada's remark "पुनरपि वक्तुं काम इव अर्थः"; without the passage the remark does not arise, because the king with suspicion will not at all become पुनरपि वक्तुं कामः।

Now let us see what information the king has gathered. He knows—(1) That Sakuntala is not a Brahmana girl. (2)

that her father is a renowned Kshatriya king and her mother a celestial nymph; (2) that she is thus “असंख्यं चतपरियहचमा”।

But then he sees that Sakuntala is practising penance. It is therefore natural that he, already deep in love, should feel the curiosity to know if the penance is to be a temporary one or a perpetual affair with her. Hence the king must be पुनरपि वक्तुं काम; or his interest in Sakuntala becomes a sham.

Hence Prof. G's contention, that the passage “किन्तुसख्याः परिहास etc.” is necessary, becomes groundless.

In previous editions I thought I had said enough on the incongruity of the passage and therefore did not think it necessary to multiply reasons. Other reasons against the passage, however are not wanting.

In the first place the परिहास does not justify the ईर्ष्याभाव । The परिहास is—“यथा वनजगोत्सवा...अनुदपं वरं लभेय” । This does not suggest that Sakuntala loves another. अनुदपं वरं लभेय—may I get a suitable husband—does not mean that she is thinking of any particular individual. The case would have been different if she had said अभिमतं वरं लभेय । But she does not say that. Every girl in the world, with accomplishments however meagre naturally hopes to be suitably united. Thus the remark “किन्तु सख्याः परिहास etc.” is quite un-called for.

Secondly, for arguments' sake, let us assume that Dushyanta was an over-jealous hyper-sensitive lover, so even this colourless परिहास set the fire of jealousy ablaze in him. Well with all his jealousy, he was a watchful observer (cf. नीवाराः यत्कर्म etc). Sakuntala has already betrayed signs of her growing attachment towards the king [cf. ante, सखी—(उभयोराकारं विदित्वा) etc]. These could not have escaped the king's—the lover's—observation and must have precluded all idea of her interest in another person.

Hence again the passage.—“किन्तुसख्याः etc.” has not place here.

Referring to my condemnation of चि्व in दृढदीर्घीभावकातरम्, Prof. Gajendragadkar says—"Regarding the चि्व we are constrained to remark, with very great sorrow, that Ray has no clear conception about the proper province of cvi. He evidently has tripped over the expression "अभूततद्भाव" (Gaj. Notes. p. 59). Again "the real province of cvi is there where we have a metaphorical use of the word" (Gaj. Notes p. 21). In other words according to Prof. G, if the transformation is real चि्व is not available, it comes in only when the change is figurative.

Prof. Gajendragadkar himself notices that Sanskrit writers all attach चि्व with a real transformation (Gaj. Notes. p. 21).

The universality of the practice raises grave doubts about the soundness of G's conception of the province of चि्व। G., however, condemns these usages as 'poetical license'.

Leaving poets to take care of themselves witness "एकस्य पनेकीकरणम्" (p. 5. 4 43) of the vrittikara while speaking of the splitting up of a single object into many. This is a real transformation and is spoken of with चि्व। कैयट also has the same here.

This ought to be enough to condemn Prof. G's interpretation of Nagesa. But if need be, still higher authorities may be cited.

In 1. 76. Panini has "तन्करणे तच्ः" where तन्करणे has चि्व while the sense is actual thinning not metaphorical. This is clear indication of Panini's views in the matter. Panini will have चि्व when the transformation is real.

Katyayana, however, makes the matter clearer by adding "अभूततद्भावे इति वक्तव्यम्"। But with reference to expressions like समीपीभवति, अभ्याशीभूत् etc, a difficulty strikes him, viz. there is no अभूततद्भाव in these. असमीप is distance and समीप is neighbourhood; and as distance can never become neighbourhood. चि्व is not available. "न हि असमीपं समीपं भवति। किं तर्हि? असमीपस्य"

समीपस्य' भवति"—Bhashya. The difficulty seems to him insurmountable and for special sanction of these cases he adds another Varttika "समीपादीनामुपसखानम्"। The difficulty and the necessity for this Varttika vanishes, if असमीप is considered समीप metaphorically and not in reality.

Hence Katyayana understands—(1) चि्व is available when the change is real, (2) a metaphorical change does not give चि्व ।

Patanjali admits the soundness of Katyayana's contention, but avoids the additional Varttika taking समीप and असमीप in the sense of समीपस्य and असमीपस्य by लक्षणा । "तातस्य्रात् ताच्छब्दा भविष्यति"—Bhashya.

While discussing the absence of ष in कुर्वन्ति Patanjali says "अनुस्वारो भूतो षत्वर्मातक्रानति"—escape the change into ष by first becoming an अनुस्वार । Here the अनुस्वार is a real one not metaphorical. His comment on the apparent absence of अनुस्वार in "अट्कुप्वाडनुम् व्यवर्धेऽपि" is "अनुस्वारोऽपि परसवर्णो भूतो निर्दिश्यते" in which the परसवर्ण is not such only metaphorically.

The discussion above leads to the following conclusions:—

- (1) चि्व comes is when the change is real.
- (2) If the change is metaphorical, चि्व requires defence.
- (3) The defence is as indicated by Patanjali that the meaning of the word taking चि्व has to be changed by लक्षणा to make an actual change possible.

It will now be seen that what Prof. Gaj. deems as 'poetical license' is really in strict accord with the teachings of Panini. Instances like "प्रवीरुतोऽसौ वृषभध्वजः" are apparently irregular but become regular if by पुत्र etc. we understand like पुत्र etc. by लक्षणा ।

प्रियंवदा (सस्मितं शकुन्तलां विलोक्य नायकाभिमुखी

भूत्वा)—पुणो वि वक्तुकामो विअ अज्जो [पुनरपि वक्तुकाम इव
आर्य्यः] । (शकुन्तला सखीमङ्गल्या तर्जयति ।)

PRIYAMVADA—(Looking at Sakuntala with a smile
and then facing the hero)—Your honour seems as if wishing
to speak again. (Sakuntala rebukes her friend with her
finger)

राजा—सम्यगुपलक्षितं भवत्या । अस्ति नः सच्चरितश्रवण-
लोभादन्यदपि प्रष्टव्यम् ।

KING—Rightly observed by you. From my desire to
hear the story of the good, arises yet another question.

प्रियंवदा—अलं विआरिअ । अनिअन्तणाणुओओ तपस्सि-
अणो णाम [अलं विचार्य्ये । अनियन्त्तणानुयोगः तपस्वीजनो
नाम] ।

PRIYAMVADA—No use deliberating. Hermits are in-
deed persons to whom unrestricted questions may be put.

प्रियंवदेति । (शकुन्तलाम् अधीमुखीं 'विलोक्य स्मितेन सह' ईषत् हसित्वा
'नायकस्य' कथानायकस्य, राज्ञ इत्यर्थः. 'अभिमुखी भूत्वा' तस्मैव सवीथ्य आह) 'आर्य्यः
सान्धी भवान् 'पुनरपि' भूयोऽपि किञ्चित् 'वक्तु' कामो यस्यः तादृश इव' लक्ष्यते ["तु-
ङ्गाममनसोरपि" इति तस्मै नकारलोपः] । मन्ये अन्यदपि भवतो वक्तव्यमस्ति ।

(शकुन्तला सखीं प्रियंवदाम् 'अङ्गल्या' तर्जन्या 'तर्जयति' भूतसंयति) [तर्जिभतं स्यो-
रनुदात्तत्वे ऽपि चञ्चिडी ङित्करणत् परस्मैपदम् । न हि आत्मनेपदापवादः । तेन
तर्जयते भूतसंयते इत्यपि भवति] । तिष्ठ दुर्विनीते, अस्य वचसा मां लज्जितां दृष्ट्वा,
सद्गुणतस्मै अयं पृच्छति इति जानती अपि, भूयोऽपि मां लज्जयितुं यतसे—ईदृशस्त-
र्ज नप्रकारः ।

राजेति । 'भवत्या सम्यक्' साधु 'उपलक्षितं निरूपितम् । 'सतां साधूनां 'चरितस्य'
श्रुत्वा यत् 'श्रवणम्' आकर्षणं तत्र यो 'लोभः' स्पृहा तस्मान् कारणात् 'नः' अध्यात्म

‘अन्यदपि प्रष्टव्यं’ जिज्ञासितव्यम् ‘अस्ति’ । श्रवणीयं श्रुत्वा न वक्ष्यामि, अन्यच्च शीतु-
मिच्छामि इत्यर्थः ।

प्रियं वदति । अलं विचार्य्यं पृच्छामि न वा इति विचारणा मा भूत । तपस्वि-
जनः तापसाः अनियन्त्रणः निर्बाधः अतुयोगः प्रभ्रः देषु तथात्रिधाः नाम यथेच्छं
प्रष्टव्याः किल ।

NOTES

1. सम्प्रितम् etc.—सम्प्रितम् qualifies आइ understood. She noti-
ced that Sakuntala was feeling uncomfortable through bash-
fulness. Out of sheer naughtiness she wanted to enjoy the fun
at the expense of the poor girl and with a smile—note the
smile which betrays her wickedness—she urged the king to
talk on in this strain.* शकुन्तला was अधीसुखी and could not have
noticed अित । The smile would have been lost on her. Hence
the construction सम्प्रितमाइ is better than सम्प्रितं विलोका ।

2. वक्तुकामः—वच + तुमुन् कर्त्तरि = वक्तुम् one who will say (यो
वचति सः) । This is by the general principle—“कर्त्तरि क्तत्” । वक्तुम्
कामो यस्य is the वाक्य of a समानाधिकरणपद बहु—in which वक्तुम् quali-
fies कामः । The म् of वक्तुम् disappears by the maxim “तुम्पेदवश्यमः
कृत्ये तुङ्गामसोरपि । समी वा ततहितशीर्मांसस्य पचि युङ्ञोः ॥” Again
वक्तुम् is an अव्यय and there is another view according to which
क्त affix that make अव्यय derivatives are all in the भाववाच्य (“अव्यय-
कृतौ भावः” इति भाष्यम्) । Hence वक्तुम् means वचनम् saying. This
gives a प्राधिकरण बहु— । Thus वक्तुम् वचने कामो यस्य । वक्तुम् in this
has लुप्तसप्तमी because the word is an अव्यय । It is first (पूर्वनिपात)
in the compound by the rule ‘सप्तमीविशेषणे बहुव्रीहौ’ । Priyam-
vada divines the king’s motive in asking and wants to extort
from him an admission !

3. तर्जयति—She threatens her for her wicked query. तर्जं
drops इ which is an अनुदात्त vowel, तर्जि is अनुदात्तेत् । There-
fore by the rule “अनुदात्तङित आत्मनेपदम्” we expect तर्जयते । Hence
तर्जयति requires defending. The root चक्षिङ् suggests the defence.
This root drops इ which is अनुदात्त and it drops ङ् as well.

* Adopted by prof. Gajendragadkar.

Hence it is अनुदात्तत्वं and also ङित् । The effect of either of these is to give it the आत्मनेपद । But when पाणिनि attached इ to चच् making it चच्, he should have stopped there ; for, the अनुदात्त इकार would have secured the आत्मनेपद desired. But he is not satisfied and adds ऊ after चच् for the sake of the आत्मनेपद । This shows that अनुदात्तत्वं roots are not necessarily in the आत्मनेपद ; there are exceptions, तर्त्ति and भर्त्सि are among the exceptions. Thus तज्जंयति—तज्जंयते, भर्त्सयति-भर्त्सयते । Those who will take ङित् in चच् as to avoid इदित्क्रिया (cf.—ङित्: अन्तेदित्-व्याघातचरितादित्वात्) will defend such cases as poetical license or by स्थान्नात् णिच्, etc.

4. सञ्चरित etc.—This is of course only an excuse. He wants to be taken as an indifferent listener, guided in his questions by no other motive but an ardent desire to hear the story of good people, लोभात् has ह्येतौ पद्मनी । प्रष्टवास्व सदभावे लोभो ह्येतुः ।

5. (a) विचार्ये—Here there is no क्रियार्थक्रिया, yet we have ल्यप् । This is owing to अलम् in the sense of “prohibition” (प्रतिषेध) । “अलं खल्वोः प्रतिषेधयोः प्राचां क्त्वा” is the rule. अलं विचारण is also allowable. (b) अनु + युज् घञ् भावे = अनुयोगः question प्रश्नः । “प्रश्नोऽनुयोगः-इच्छा च” इति कोपः । नि + यव (चुरादि) + लुट् or युच् भावे = नियन्त्रणम् or नियन्त्रणा restraint, अविद्यमानं नियन्त्रणं यच्चिन् सः अनियन्त्रणः unrestricted. बहु—“नन्वेऽस्ताद्यानां बहुव्रीहिः वा चोत्तरपदलोपः” इति “विद्यमान”-पदलोपः । Now See Tika. (c) तपस्वी चासौ जनश्च a person practising penance कर्मधा— (d) नाम indicates अङ्गोकार, अभ्यापगम admission, “नाम कोपेऽभ्यापगमे” इति मेदिनी । You want to question. I admit (अभ्यापगम) your right to question.

राजा—इति सखीं ते ज्ञातुमिच्छामि—

वै खानसं किमनया व्रतमाप्रदानाद्

व्यापाररोधिमदनस्य निषेवितव्यम् ।

अत्यन्तमिव सदृशेक्षणवक्षभाभिर्

आहो निवत्स्यति समं हरिणाङ्गनाभिः ॥

KING—I wish to know this of your friend—Is the vow of a hermit that hinders the operation of love to be observed by her until betrothal, or will this one dear to these female deer because her eyes are like theirs, really live with them for ever ?

राजैति । 'ते सखीं' शकुन्तलाम् 'इति' इत्याकारेण 'ज्ञातुमिच्छामि' । अनुपदं कथमानयोः प्रकारयोः एकतरप्रकारेण ज्ञातुमिच्छति राजा ।

वैखिति । अन्वयः—किमनया मदनस्य व्यापाररोधि वैखानसं व्रतम् आ प्रदानात् निषेधितव्यम्, आद्योःसदृशेचणवत्तमा अत्यन्तमेव आभिः हरिणाङ्गनाभिः समं निवत्स्यति ? व्याख्या—'किम्' इति 'आङ्' इति च पञ्चम्यम् निर्दिश्यते । 'किमनया' शकुन्तलय्या 'मदनस्य' कामस्य 'व्यापार' प्रवृत्तिं रोद्धुं, प्रतिषेद्धुं, शीलनस्य इति 'व्यापाररोधि'प्रवृत्ति-विधातकं वैखानसं तापसं 'व्रतं' धर्मः, ब्रह्मचर्यम् 'आ प्रदानात्' प्रदानपर्यन्तं विवाह-पर्यन्तमित्यर्थः ("पञ्चम्यपाङ्परिभिः" इति पञ्चमी) 'निषेधितव्यम्' अनुवृत्तव्यम् 'आद्यो' अथवा सदृशे तुल्ये ईक्ष्ये तत्रै वार्ता तासां हरिणीनां 'वत्तमा' तुल्येक्षणदेव प्रिया शकुन्तला ("विशेषणभावप्रयोगो विशेष्यप्रतिपत्तौ" इति विशेषणभावप्रयोगः) 'अत्यन्त-मेव' चिरमेव आभिः पुरो दृश्यमानाभिः 'हरिणाङ्गनाभिः' शृगवधूमिभिः 'समं सह' ("समं सह—" इत्यनरः) 'निवत्स्यति' । सम्यति मुनिव्रतापि इत्थं प्रदद्या, अथवा यावज्जीवं ब्रह्मचारिणी इति सखीं ते ज्ञातुमिच्छामि—इति पूर्वेण सम्बन्धः ॥ ["अत्यन्त-मेव सदृशे" (त- , वि- , न्या-) — 'अत्यन्तमेव मदिर' (रा-) — "अत्यन्तमात्मसदृशे" (न)] ॥

NOTES

1. इति—Has the sense of एवम्, thus. I wish to know your friend thus, i. e. I wish to know whether your friend is to be thus or thus Thus has reference to the alternatives mentioned in the sloka following.

2. (a) वैखानसम् — वैखानसस्य इदम् इति वैखानस + अच्. belonging to a hermit. वि + आ + ष्ट + घञभावे = व्यापारः operation प्रवृत्तिः । तं रोद्धुं, शीलनस्य इति व्यापार + रुध + णिनि कर्त्तरि ताच्छील्ये क्लीबे ॥ (c) निषेधितव्यम्— "परिनिविध्यः सेवसित—" इति धत्वम् ॥ (d) अतिगतम् अन्तं (or—अन्तः) यस्मिन्

कर्मणि तत् यथा तथा till the end, i. e. so long as life lasts. Qual. निवत्स्यति ॥ (e) सट्ठे &c.—Usually the whole is taken as one word qualifying हरिणाङ्गनाभिः । सट्ठेचक्षुषाभ्यां बह्वमाभिः favourite because having similar eyes. But then निवत्स्यति wants the nominative. Hence it seems preferable to separate चाभिः making सट्ठेचक्षुषवह्वमा the nominative as in the Tika. The epithet then implies that Sakuntala was dear to the deer because her eyes resembled theirs, so they had confidence in her. Their fondness for her would be a reason for her prolonged stay at the hermitage. (f) अङ्गानि सन्त्यासां कल्याणानि इति अङ्ग + न मत्वर्थे स्त्रियाम् = अङ्गनाः fair-limbed. i.e. female sex. हरिणानामङ्गनाः । ताभिः । समिति सहायकयोगे द्वितीया । “न केवलं सहायोगी, तत्पर्याययोगीऽपि द्वितीया । योगश्चाद्युषी वीही वा “इही युना—” इति वचनात्” ।

2. Reading—The reading मदिरेचक्षुषवह्वमा does not sufficiently explain why शकुन्तला was बह्वमा of the deer. The other reading चात्मसट्ठे &c. omits एव which is not desirable. अत्यन्तमेव—Is it really for the whole life—indicates disapproval (परिभव) of the idea. Dushyanta has now so far advanced in his career of love that the suggestion of अत्यन्तमेव he cannot broach with approval or even indifference. The एव implies the expected disapproval (परिभव) । “एवौपम्यपरिभवी” इति ह्रैमः ।

प्रियंवदा—अज्ज धर्मचरणे वि परवसो अञ्जणो ! गुरुणो उण से अनुरुववरप्पदाणी संकप्पो [आर्थ्यं, धर्मचरणेऽपि परवशः अयं जनः । गुरोः पुनरस्या अनुरुववरप्रदाने सङ्कल्पः] ।

PRIYAMVADA—Noble sir, even in religious practices this person is subject to another. Her father's wish however, is to betroth her to a suitable husband.

राजा (आत्मगतम्)—न खलु दुरवापेयं प्रार्थना ।

भव हृदय साभिलाषं सम्प्रति सन्देहनिर्णयो जातः ।

आशङ्कसे यदग्निं तद्विदं स्पर्शचमं रत्नम् ॥२४॥

KING (Aside)—This prayer is indeed not difficult to obtain. O Heart be hopeful. The solution of doubts is now achieved. What you suspect as fire, is a gem that bears handling.

शकुन्तला (सरोषमिव)—अणसूए गमिस्म' अहं [अनसूये गमिस्थामग्रहम्] ।

प्रियंवदेति । धर्मानुष्ठाने स्त्रियः स्वातन्त्र्यमस्ति, किन्तु 'अयं जनः' शकुन्तलारूपः धर्मस्य 'चरये' अनुष्ठाने 'अपि परवशः' पराधीनः पिताज्ञावर्ती । 'गुरोः पुनः पितुः कथस्य तु अस्या शकुन्तलायाः 'अनुकपाय' योग्याय 'वराय' पात्राय 'प्रदाने सङ्कल्पः' अभिलाषः । योग्योऽसि त्वमस्याः पितरं प्रार्थयस्व, एषा तर्बं व भविष्यति, इति ध्वनिः ॥

राजैति । 'खलु' नूनं निश्चितम् 'इयं प्रार्थना' एषोऽभिलाषः, शकुन्तलालामिच्छा दुःखेन अवाप्यते इति 'दुरवापा' दुर्लभा 'न' । चतुर्विधायाः कथा, प्रदानार्थी पिता, योग्यायाश्च चतुर्विधः अर्थो, एतत् त्रितयसन्निधाने मन्वीं सुलभा मे शकुन्तला ।

अवेति । अन्वयः—हृदय, सम्प्रति सन्देहनिर्णयी जातः, साभिलाषं भव । यत् अग्निभाषइसे, तत् इदं स्पृशं चमत् रत्नम् । व्याख्या—हे हृदयं वीतः 'सम्प्रति' अधुना 'सन्देहस्य' सन्दिग्धवस्तुनः शकुन्तलारूपस्य 'निर्णयः' तत्त्वतो निरूपणं जातः ।

यथा—'सन्देहस्य, संशयस्य मत्परिचययोग्याय न वा इत्याकारस्य 'निर्णयः' निराकरणम्, अपगमः इत्यर्थः 'जातः' निवृत्तः । तेन हि 'साभिलाषं' सम्पूहं 'भव' शकुन्तलान्तमभिलाषं सादरं पोषय । कीदृशो निर्णय इत्याह—'यत्' वस्तु त्वम् 'अग्नि' स्पृशं विदाहि 'आशइसे' मन्वसे, तत् इदं वस्तु स्पृशं चमते' सहेति इति स्पृशं चमं सुखस्पर्शं च आदियं रत्नं मणिः ।

शकुन्तलेति ('रीषेण' क्रोधेन 'सह इव' क्रुद्धस्य प्रकारमभिनीय । नहि तत्त्वतः क्रुद्धा भूत्वा] ।

NOTES

1. खलु &c.—Note the reasons why not दुरवापा । In सुलभा मे in the Tika मे has शेषे षट्ठी—मम सम्बन्धे सुलभा । You may write सुलभा मया if you prefer, but then the diction will suffer.

2. (a) सामिलापम्—अभि + लप + घञ् भावे = अभिलाषः desire. तेन सह । सह—by the rule “तेन सहति तैल्ययोगे” the तुल्ययोग here being in विद्य-भानतामाव ॥ (b) सम् + दिह + घञ् कर्मणि (or भावे) = सन्देहः that about which doubt is felt (e. i. here शकुन्तला) : If भावे, it means the act of doubting. निर् + नी + अच् भावे = निर्णयः solution removal. In the first case he means that he has now got definite information about Sakuntala and is no longer in doubt. (c) स्पर्शं चमते इति स्पर्श + चम + य कर्त्तरि = स्पर्शचमम् that which tolerates handling. (d) The second half means—You saw the glow only and thought it was fire (शब्दा—सन्देहः); but it turns out to be a gem (निर्णय) :* The glow refers to तपःप्रभाव which burns and is therefore like अग्निः । Compare “शमप्रधानेषु तपोधनेषु शब्दं हि दाहात्मकमस्ति तेजः” ।—Act. II.

अनसूया—किं णिमित्तं [किं निमित्तम्] ।

Anasuya—What for.

शकुन्तला—इमं असंबद्धपलाविणिं पिभंवदं अज्जाण गोदमीए निवेदइस्समं [इमामसंबद्धपलापिणीं प्रियंवदाम् आर्यायै गौतमैर निवेदयिष्यामि] ।

SAKUNTALA—I will report this incoherent babbler Priyamvada to venerable Gautami.

अनसूया—संहि ण जुत्ते अकिदसक्कारं अदिहिविसेसं विस-ज्जिअ सच्छन्दो गमणं [सखि न युत्तमहत्तसत्कारमतिथिविशेषं विसृज्य स्वच्छन्दतो गमनम्] । (शकुन्तला न किञ्चिदुक्त्वा प्रस्थितैव) ।

ANASUYA—Friend, it is not proper to leave a distinguished guest, with rites of hospitality un-rendered, and go away wilfully. (Sakuntala moves on without saying).

* Adopted by Prof. Gajendragadkar.

अनसूयेति । 'किं निमित्त' कव्याभिनितादित्यर्थः गमिष्यसि । गमनकारणं किम् ? शकुन्तलेति । 'आद्यायै' नाम्नायै "गौतम्ये" गौतमीमभिप्रेत्य गौतमीं बोधयितुं वा, 'असम्बद्धम्' असङ्गतं प्रलपितुं शीलं यस्याः, वदा पुनः पुनरसम्बद्धं प्रलपति या ताम् 'इमां प्रियं वदां निवेदयिष्यामि' । प्रियं वदा मामधिकृत्य असंबद्धं प्रलपति इति विज्ञापयिष्यामि ।

अनसूयेति । 'अङ्गतः' अवहितः 'सत्कारः' पूजा यच्चै तम् 'अतिविशेष' विशिष्टमतिथिं 'विस्मया विहाय 'स्वच्छन्दतः' स्वैच्छया 'गमन' न युक्तम् अनुचितम् । वक्ष्ये चिदपि अतिशये पूजामदत्त्वा गमनमयुक्तम् अयच्च पुनरुक्तमतिथिः गमनमपि यद्वक्ष्या क्रूरुषे, नासि काव्यान्तरेण आहता इति किम् अयुक्ततरमती भवेत् । तस्मादादि इत्यर्थः ।

['न किञ्चिद्भक्ता' प्रतिबचनमदत्त्वा 'प्रस्थिता' एव शकुन्तला] ।

NOTES

1. किं निमित्तम्—“निमित्तकारणहेतुषु सर्वासां प्रायदर्शनम्” इति प्रथमा । (a) असम्बद्ध &c.—सम् + बन्ध + क्त कर्मणि = सम्बद्धम् coherent, न सम्बद्धम् in-coherent. नञ्प्रत्ययः— तथा प्रलपति इति असम्बद्ध + प्र + लप + णिनि कर्त्तरि ताच्छील्ये आमीच्छे वा स्त्रियाम् । ताम् ॥ (b) गौतम्ये—गौतमीमभिप्रेत्य प्रियं वदां निवेदयिष्यामि makes a सम्प्रदान of गौतमी by the rule “कर्मणा यमभिप्रैति स सम्प्रदानम्” ॥ चतुर्थी सम्प्रदाने । Or गौतमीं बोधयितुं प्रियं वदां निवेदयिष्यामि, whence suppressing बोधयितुम् we get गौतम्ये as कर्मणि चतुर्थी by the rule “क्रियादीपपदस्य च कर्मणि स्थानिनः” ॥

2. (a) विशिष्यते इति वि + शिष + घञ् कर्मणि = विशिषः excellent, the best. अतिशयोनां विशेषः the bests of guests, an illustrious guest इतत्—तम् । Here अतिशयोनाम् has शेषे षष्ठी । निर्धार is not available, because three things are necessary for निर्धार, (1) The individual separated, (2) the class from which separated, (3) the ground for separation; we have not got them here. Thus the prohibition “न निर्धारण” does not apply, and we get शेषषष्ठा समासः ॥ (b) छन्द is अभिप्राय will. “अभिप्रायवशी छन्दः” इति वीथः । स्वस्य छन्दः or स्वःछन्दः own will, तेन इति स्वछन्द + टा + तस् करणे स्वार्थे = स्वच्छन्दतः । करणे तस्य is available by the Varttika “तसिप्रकरणे आयादित्थ उपसंस्थानम्” ।

Compare—स्वगतः and वणतः for स्वरेण and वणैः in “दृष्टः शब्दः स्वगतो वणतो वा” । अनन्या is always matter-of-fact. She reasons, shows the impropriety of leaving her guest so abruptly. Note the steps of her reasoning (See Tika).*

राजा (प्रहीतुमिच्छन् निगृह्यात्मानम् । आत्मगतम्)—अहो
चेष्टाप्रतिरूपिका कामिजनमनोवृत्तिः । अहं हि—

अनुयास्यन् मुनितनयां सहसा विनयेन वारितप्रसरः ।

स्थानादनुच्चलन्नपि गत्वे व पुनः प्रतिनिवृत्तः ॥ ३५ ॥

KING—(Intending to catch hold of her and having checked himself—Aside)—Ah ! the mere inclination of the mind of a lover works exactly like the corresponding effort. About to follow the hermit's daughter impulsively, but with my progress stopped by decorum, though not moving from my seat, I am indeed like one come back after having gone.

प्रियंवदा (शकुन्तलां निरुध्य)—हला य दे जुत्तं गन्तुं
[हला न ते युक्तं गन्तुम्] ।

PRIYAMVADA—(Having checked Sakuntala)—Darling, you should not go.

शकुन्तला (सम्भ्रूमीदम्) किं णिमित्तं [किं निमित्तम्] ।

SAKUNTALA—(With a frown)—What for ?

प्रियंवदा—रुक्मसेअण्णं दुवे धारिसि मे । एहि दाव अत्ताणं
मोअवेहि तदो गमिस्ससि [वृक्षसेचने द्वे धारयसि मे । एहि
तावदात्मानं मोचय, ततो गमिथ्यसि] । (वलादेनां निवर्त्तयति) ।

PRIYAMVADA—You owe me two waterings of trees. Come do release yourself, then you shall go, (Stops her by force).

* Adopted by Prof. Gajendragadkar

राज्येति । ('गङ्गीतु' शकुन्तलां निरोद्धुम् 'इच्छन्' अभिलषन् 'आत्मानं' निरुद्ध
निमित्तार्थं गङ्गोच्छ्वां नियम्य इत्यर्थे आह) 'अहो' आश्चर्ये 'कामिजनानां सकामानां
'मनोवृत्तिः' मनसो व्यापारः 'श्लेषाया' दीहव्यापारस्य 'प्रतिरूपिका' तुल्यधर्मिणी ।
कामिनां दीहव्यापारेण यथा आवासः मनोव्यापारमात्रेणापि तथैव ["श्लेषाप्रतिरूपिका"
(रा-, वि-, ध-)— "श्लेषानुरूपिणी" (त- न्वा-)] ।

अन्विति । अन्वयः—सुनितनयां सहसा अनुयासान् विनयेन पुनः वारिताप्रसरः
'अह' स्थानात् अनुश्ललन् अपि गत्वा प्रतिनिवृत्त इव हि । व्याख्या—'सुनेः' कल्पस्य
'तनयां कन्वां शकुन्तलां सहसा' अतर्कितम् अनुयासान्' अनुगन्तुमुद्यतः विनयेन पुनः
दमेन तु 'वारितः' निरुद्धः 'प्रसरः' प्रवृत्तिरित्यर्थः, यस्य तथाविधः, संरुद्धचेष्टः 'अह'
स्थानात् 'आसनात् अनुश्ललन् अपि' अनुश्ललन् अपि 'गत्वा' गमनव्यापारं निवर्च्य
'प्रतिनिवृत्तः' कृतप्रत्यागमनव्यापारः 'इव हि' । गमनस्य इच्छामावमभूम्ये मनसि ।
तन्मावकेऽपि श्लेषा अपि मया कृता इत्येव मे मतिरस्ति ।

प्रियमिति । ('निरुद्ध' आत्मानं पुरोऽवस्थाप्य गमनात् वारयित्वा) ।

शकुन्तलेति । ('भवोः भेदः भङ्गः । तेन सह) ।

प्रियं वदेति । 'ह' हिरावृत्ते 'वृचयोः संचने' संचनकर्मणी 'मे' मत्तं ("धारे-
रुचमर्थः" इति सम्प्रदानत्वात् चतुर्थी) 'धारयसि' । लतृकृते 'अह' द्वौ वृचकौ सिक्त-
वती । तन्मूल्यं ते ऋणमस्ति । 'एहि' आगच्छ 'आत्मानं' तावत् सौचय ऋणमुक्तं
कुरुष्व, ततः 'तदनन्तरं गमिष्यसि' । मूल्यं वा दीहि, मदर्थं वा द्वौ वृचकौ सिक्त-
वतः गच्छ इति भावः । एनां शकुन्तलां 'बलात्' तरसा (हितौ पञ्चमी । 'बलं' प्रयुक्त्य
निवर्चयति इति ल्यबलोपे वा) 'निवर्त्तयति निवृत्तां करोति ।

NOTES

1. (a) श्लेषाप्रति &c.—प्रतिबिम्बितं रूपमस्याम् अस्या वा इति प्रतिरूपा
the exact reflection. बहु— । सैव इति प्रतिरूपा + कन् स्वार्थे = प्रतिरूपिका
& reflection. See Tika— (b) कामिजन &c.—कामः अस्ति अतिशयेन एषाम्
इति काम + इनि अतिशयने = कामिनः those that have intense desire,
मनसो वृत्तिः inclination of the mind. i e a mental effort. कामिनी
जनाः । कर्मधा— Here श्लेषा is physical effort. Hence the meaning

is—So ardent is the inclination, that an effort done mentally seems like a physical effort. It is a general principle which the king supports by an example (See अनुयासन् &c.) *

Reading—चेष्टानुरूपिणी is ambiguous. It may mean (1) corresponding to चेष्टा, or (2) like चेष्टा । Like चेष्टा meets our case. It is a simpler expression. Not a bad reading on the whole.

3. अनुयासन् &c—When he saw Sakuntala leaving, he very thoughtlessly (सहसा) wanted to follow her. The very next moment his good sense prevailed and he desisted. What was thoughtless here? Of course the wish to follow, not the check pnt on the wish. Hence the proper construction is सहसा अनुयासन् not सहसा वारितप्रसरः । He did not leave his seat. There was no physical effort to follow. Yet he felt as if he had actually followed and come back.* The feeling was due to the intensity of the wish. The wish and the effort produce like effects (चेष्टाप्रतिरूपिका कामिजनमनोवृत्तिः) । The figure is अर्थान्तरन्यास, the verse going to establish (साधन) the general principle in अहो &c. above. The metre is आर्षा ।

4. हन्ता &c.—गन्तुम् is गमनम् the तुम् being भावे in such cases. “अव्ययकृती भावे” इति भाष्यम् ।

5. किं निमित्तम्—“What for”, i. e. ‘How so.’ “How is it improper (न युक्तम्) to leave.”

6. मोचय—मुच means to ‘release’. Here, however the meaning is to become free.’ अनेकार्थत्वाद्वातूनाम् । Hence it is अकर्मक । Thus आत्मा मुचतु—let your person become free—gives लभ आत्मानं मोचय with णिच् the अणिकर्ता having become कर्म by the rule ‘गति-बुद्धिप्रत्यवसानार्थशब्दार्थकर्मकणामणिकर्ता स यौ ।’ Contrast the wicked move of the naughty प्रियंवदा with the plain appeal of the simple अनसूया.*

राजा—भद्रे, वृक्षसेचनादेव परिश्रान्तामत्रभवतीं लक्षये ।
तथा ह्यस्याः—

* Adopted Prof. Gajendragadkar.

स्रस्तांसावतिमात्रलोहिततली वाङ्घ्र घटोत्क्षेपणाद्

अद्यापि स्नानवेपथुं जनयति श्वासः प्रमाणाधिकः ।

वह्मं कर्णशिरौषरोधि वदने घर्माश्रसां जालकं

वन्धे स्रंसिनि चैकहस्तयमिताः पर्याकुला मूर्द्धजाः ॥२६॥

तदहमेनामनृणां करोमि । (अङ्गुलीयं दातुमिच्छति । उभे

नाममुद्राक्षराणि अनुवाच्य परस्परमवलोकयतः) ।

KING—O gentle one, I see this maiden fatigued even from (her own share of) watering the trees. For through the lifting of the pitcher, her arms, even now, have the shoulders drooping and the palms excessively red ; even now, her face have formed drops of perspiration-water that obstruct the Sirisha flowers in her ears ; and the knot constantly unloosening, her locks, restrained with one hand, are dishevelled. I will then free her of debt. (Offers his ring. The two stare at each other on reading the name on the seal).

राजति—'भद्रं' हे साधुवृत्ते प्रियं वदे 'अत्रभवतीं शकुन्तलां वृक्षसेचनात् एव' स्त्रीषो वृक्षाणां सेचनादिव 'परिश्रान्तां गुरुखीदां 'लचये' पश्यामि [चौरादिकस्य लचयतेः लट्] । 'तथाहि' पश्यतु भवती ।

मुस्तोति । अन्वयः—घटोत्क्षेपणात् अस्याः वाङ्घ्र मुस्तांसौ अतिमात्रलोहिततली, प्रमाणाधिकः श्वासः अद्यापि स्नानवेपथुं जनयति, वदने कर्णशिरौषरोधि घर्माश्रसां जालकं वह्मं, वन्धे स्रंसिनि मूर्द्धजाश्च एकहस्तयमिताः पर्याकुलाः । व्याख्या—'घटस्य' सेचन-कलसस्य 'उत्क्षेपणात्' 'उद्ध' वहनात् [छितौ पञ्चमी] । 'अस्या वाङ्घ्र मुस्तौ अवनतौ अंसौ' स्नाश्रवन्धौ ययोः तथाभूतौ, 'अतिमात्रं' प्रकृतेरधिकं 'लोहितं' रक्तं 'तलं' कर-तलं ययोः तथाभूतौ च । 'प्रमाणात्' स्वभावायाः 'अधिकः श्वासः' गुरुश्चसनम् 'अद्यापि' इदानीमपि 'स्नानयोः वेपथुं' कस्य 'जनयति' करोति । प्रकृत्या नती अंसौ अमात् प्रकामविनतौ जातौ, लोहिते तले अतिमात्रं लोहिते, आसोऽपि गुरुः । 'तन्न नुमिधमि-दानीमपि विश्रान्ता । अपि च 'वदने' मुखे 'कर्णयोः' दत्तं शिरौषं 'रीङ्गु' शीलं यस्य

तथाविधं धर्माभसां स्वेदजलानां 'जालकं' विन्दुससूहरूपं 'वह्' समुदितम्, 'वन्धे' केशवन्धे 'सु'सिनि' पुनः पुनर्गलति सति [“वह्लमामीच्छे” इति पीनःपुन्धे वाहुककात् णिनिः] 'सूत्रं' जाय केशा अपि 'एकेन हस्तेन यमिताः' वन्धनं नीताः सत्यः 'पर्याकुलाः विकीर्णाः [“वत्” (त-, न्या-, म-)—“सक्त” (रा-, वि-)] ।

तदिति । 'तत्' तस्मात्, सर्वथा एषा भूयो वचसेचनानर्हा अतः अहं सेचन-सूत्र्यं दत्त्वा 'एनां' ते अधमर्णांम् 'अविद्यमानम् च्छण' यस्या तथाविधाम् च्छणसुक्तां 'करोमि' ।

[अङ्गुलीयम् अङ्गुरीयकं 'दातुमिच्छति' । अस्य च अङ्गुल्या उन्मोचनकाले 'नामसुद्रायाः' तव मुद्रितस्य नाम्नः 'अचराणि' यथान् 'अनुवाच्य' पठित्वा 'परां परां' प्रियंवदा अनसूयाम्, अनसूया च प्रियंवदाम्, इत्यर्थः [हित्त्वम् । असमासवद्भावः । पूर्वस्य सुपः सुः] 'अवलोकयतः' पश्यतः । तत्र राज्ञी दुष्यन्तस्य नाम उत्कीर्णं दृष्ट्वा इति सखी विस्मिते, किमेतत् इति उन्मोऽन्वसुखावलोकनं कुरुतः । अथवा उमे इति शकुन्तलाप्रियंवदे] ।

NOTES

1. (a) भद्र—Ogentle one. A happy epithet at the moment because she roughly handles Sakuntala.* (b) अवमवतीम्—Here अव takes द्वितीयाद्यं वन् because it qualifies भवतीम् । This is allowed by the rule “इतराभ्योऽपि दृश्यन्ते” । सहसुपेतिस्मासः, वा कर्मधा—[?] ।

2. (a) स्रस्तासी—A slight droop of the shoulders is a point of beauty in females. Compare the word प्रकाम in “प्रकामविनता-वंसी” Act. III. infra. (b) अतिमात्रं etc.—अतिगता मावा यस्मिन् तत् अति-मात्रम् excessive वह्— । अतिमात्रं लोहितम् excessively red. सहसुपेति स्मासः । A certain amount of redness of the palms is considered a सुलक्षण । See Tika. (c) घटोत्क्षेपणात्—उत्क्षेपण is ऊर्ध्वं प्रेरण । This is necessary. Without an upward jerk the tops cannot be watered. (d) कर्णशिरौषोधि—कर्णस्थं शिरौषं कर्णशिरौषम्, the शिरौष in

* Adopted by Prof. Gajendragadkar.

the ears are used as कर्णभूषण । शकपाथिर्वादि । Compare "अवतंसयन्ति दयमानाः प्रमदाः शिरीषकुसुमानि"—Prelude. कृतं न कर्णोपि तवन्धनं सखी शिरीषमागच्छविलम्बिकेशरम्"—Act. VI. Infra &c. कर्णशिरीष + रुध + षिणि ताच्छ्रुत्वा कर्णरि । रोधन is obstruction. The flowers stick (रोध) on the face owing to the perspiration and no longer oscillate. She was profusely perspiring. Qual. जालकम् । (e) घर्माभ्याम्—घर्मस्य अन्भासि or घर्मजानि अन्भासि, तिद्याम् ॥ (f) एकहस्त &c.—यम् + षिच् + क्त कर्मणि = यमिता; restrained. एकः हस्तः एकहस्तः । "पूर्वकारिक—” इति कर्मधा— । Then इतत्—She used one hand only, the other was engaged with the pitcher. Note that the king is now too far interested in Sakuntala to check his effusion, Pred to सूक्ष्मजाः ।

3. Reading—म्रस्तम् in म्रस्तं कर्णशिरीषं &c. means slipped down. This does not seem to suit the context. जालक (समूह) seems to suggest the formation of separate drops, and does not agree with the running down of perspiration.

4. (a) नाममुद्रा &c.—मुद्र + च भावे—मुद्रा engraving. नाम्नी मुद्रा engraving of the name, i. e. the name engraved. भावानयने द्रव्यानयनम् । तस्या अक्षराणि ॥ (b) अनु + वच् + षिच् ल्वाप् = अनुवाच्य having read. (c) परस्परम्—Each stares at the other. Hence there is व्यतिहार reciprocity. This gives हिल by the Varttika "कर्मव्यतिहारी सर्वनाम्नी ई वाच्ये समासवद् बहुलम्" । We have now परां पराम् अवलोकयतः । We do not get समासवद्भाव in परां पराम् owing to बहुल-यङण । 'बहुलयङ्णान् अन्यपरयोर्न समासवत्' । Next "असमासवद्भावे पूर्वपदस्थस्य सुप् सुवृत्तव्यः" । Hence पराम् पराम् अवलोकयतः । Next the टाप् disappears बाहुलकान् leaving परस्परम् = परःपरम् = परस्परम् because of निवातन in the कक्तादि list or the sutra 'अपरस्परः क्रियासातव्यः" । Lastly the final विभक्ति is optionally changed into आम by the Varttika "स्त्वानुपसकयोक्तृतरपदस्थाय विभक्तौ र्भावे वा वक्तव्यः" । Hence परम् पराम् or परस्परम् । For the disappearance of टाप् compare "द्वलद्वये टावभावः स्त्रीषु चादङ् वरहः स्तनीः । समासे सोरल्लुक् चैति सिद्धं बाहुलकान् तयम्" ॥ The टाप् may be dropped at any stage after the duplication.

राजा—अलमस्मानन्यथा सम्भाव्य । राज्ञः प्रतिग्रहोऽयम् ।

KING—Stop thinking otherwise of me. It is a gift from the king.

प्रियंवदा—तेषु हि ण अरिहृदि पदं अङ्गुलीअअं अङ्गुली-
विओअं । अज्जस्स वअणेण अरिणा दाणिं एसा [तेन हि
नार्हत्थं तत् अङ्गुलीयकम् अङ्गुलीवियोगम् । आर्यस्य वचनेन
अनृणा इदानीमेघा] । (किञ्चिद्विहस्य) हला सउन्दले मोइवा
सि अणुअम्पिणा अज्जेण अहवा महाराएण । गच्छ दाणिं
[हला शकुन्तले, मोचितासि अनुकम्पिना आर्ये ण अथवा महा-
राजेन । गच्छ इदानीम्] ।

PRIYAMVADA—Then certainly it does not deserve parting from the finger. She is now free of debt by the word of your honour. (Laughing slightly) Dear Sakuntala, you are pleased by this kind sir or by the great king. You may go now.

शकुन्तला (आत्मगतम्)—जइ अत्तणो पइविस्सं [यदि
आत्मनः प्रभविष्थामि] । (प्रकाशम्) का तुमं विसज्जिदब्बस्स
रुद्धिदब्बस्स वा [का त्वं विस्रष्टव्यस्य रोहवस्य वा] ।

SAKUNTALA [Aside]—If I can control myself. (Aloud) who art thou for one to be discharged or detained ?

राजैति । 'अस्मान्' नाम् 'अन्यथा' अन्यप्रकारेण, यथा मया परिचयो दत्तः तदि-
परीतभावेन, 'सम्भाव्य' अनुमान्य 'अलम्' । ना नाम् असत्यवादिनं मन्येथाम् । 'राज्ञः'
सकाशान् 'अयं प्रतिग्रहः' एतद्गन्धम् । केन लब्धम् इतरेण सन्देहः । "राज्ञः अयं प्रतिग्रहो
भवत्याः" इति आह । अन्यथा असत्यवादी स्यादेव ॥ ["प्रतिग्रहोऽयम्" (त-, न्या-)
"प्रतिग्रहोऽयमिति राजपुरुषं" नामवसच्छेद्य (म-)— "प्रतिग्रहोऽयमिति राजपुरुषं
नामवसच्छेद्य" (रा-, वि-)] ॥

प्रियंवदीति । 'तेन हि' निमित्तेन, तथा सति इत्यर्थः, यदि राजा तुभ्यं दत्तं तदा तु 'एतत् अङ्गुलीयकम्' अङ्गुल्या विद्योजनं 'न अर्हति । राज्ञा दत्तं' धनतो रक्ष, तदेदत् भवत एव अङ्गुल्यां तिष्ठत् । 'इदानीम् एवा' शकुन्तला अङ्गुलीयकदानं विनापि 'आर्यस्य वचनेन [हितौ तृतीया] अदृषा च्छणमुक्ता । राज्ञो वचनभङ्गो उदा, राजा एवायम् इति ज्ञात्वा, राजानं प्रति इमां वक्रोक्तिमाह प्रियंवदा—'अहमीदानीमदृषां करोमि' इति यत् आर्यस्य वचनं, राजाज्ञा हि सा, तेनेयम् च्छणमुक्ता, किमङ्गुरीयकेष इति भावः । [इत्थं गूढस्य राजभावस्य प्रकाशात् 'क्वचित्' श्रेयत् 'विदुष्य' राजसन्निधानसंयता अनुकम्पित्वा' शकुन्तलां प्रत्याह] 'अनुकम्पिना त्वयि सदयेन 'आर्ये'ण वा महाराजेन' च्छणात् भोचिता अस्मि' । अनुकम्पिना इति साभिप्रायं वचः गूढमत्र व्यङ्गम् । 'अनुरक्तोऽयं' त्वयि, एनं परित्यज्य यदि गन्तुं शक्नोषि 'गच्छ इदानीम्' ।

शकुन्तलेति । शमिष्यामि 'यदि आत्मनः स्वस्य 'प्रभविष्यामि' प्रभुर्न विष्यामि । आत्मा मे अधुना परवशी जातः तत् कथमयं मया अन्यत्र नोयते ? ['प्रकाशं स्पष्टम्, लघुः इत्यर्थः, आह] योहि जनो 'विमुष्टव्यः' विमुष्टयोग्यः योवा 'रोद्धव्यः' रोद्दुमर्हः तदुभयस्यसम्बन्धे 'त्व' का इति काकुः । न कापि इत्यर्थः । तदचनात् कश्चित् स्यास्यति वा गच्छति वा इति मा मन्यस्व ।

NOTES

1. Reading.—राज्ञः प्रियंवदीति—It is a gift from the king. The sentence is purposely left unfinished. Gift to whom? Fill up the ellipsis to suit facts, or at your option, to serve as a feint. Thus "From the king to Priyamvada" means "I am the king I give it to you" which is the truth. Or thus "From the king to me" meaning "I got it from the king" which is a feint. Now if we add "इति राजपुरुषं मासवगच्छत" with a कसंधा—in राजपुरुष instead of the usual षष्ठीतत्—, we gain nothing, but the whole thing loses its refinement and becomes a broad and clumsy feint.

2. (a) आर्यस्य वचनेन &c.—The king perhaps succeed in duping Anasuya, but Priyamvada was too clever to be taken

that away. The sly girl retorts "आर्यस्य वचनेन अनृणा"—The king's command has freed her ! (See Tika). Then she laughs (विहस्य)। The laugh is significant. It is Greek meeting Greek. The laugh says "No ! I am not to be caught so easily." Here laugh is not loud (किञ्चित्) because she now feels the restraint of royal presence.* (b) अनुकम्पिना = साधु अनुकम्पते दयते इति अनु + कम्प + णिनि कर्त्तरि साधुकारिणि । तेन । The king is so thoroughly kind (साधुकारिणि णिनिः) towards you that he relieves you of the debt. This sort of kindness has its reason. The king loves you. Thus the speech is a thrust to both the king and Sakuntala. (c) गच्छ इदानीम्—Go now, i. e. the moment before you were anxious to go, go then if you can, now that in a manner he has openly avowed his love for you.

3. यदि etc.—I would go if I could. The place, has now become too dear to leave.

4. का त्वम् etc.—You are nobody to discharge or detain. Don't you think I would go because you want me to go. I leave or stay as I wish. She feigns perverseness to excuse her stay. विस्मयस्य and रोदस्यस्य qualify जनस्य understood. Or with अविबद्धा of कर्म and भावे तव्य, they mean विसर्जनम् and रोदनम् ।

राजा—(शकुन्तलां विलोक्य आत्मगतम्)—किं नु खलु यथा वयमस्याम् एवमियमप्यस्मान् प्रति स्यात् । अथवा लब्धा-वकाशा मे प्रार्थना । कुतः ?

वाचं न मिश्रयति यदपि महचोभिः

कर्णं ददात्यबहिता मयि भाषमाणे ।

कामं न तिष्ठति मदाननसम्प्लुक्षीयं

भूयिष्टमन्यविषया न तु दृष्टिरस्याः ॥ २७ ॥

* Adopted by Prof. Gajendragadkar.

KING—(Watching Sakuntala, aside)—Could it possibly be that she is disposed towards me in the same way as I am towards her ? Or my prayer has found scope. (Do you ask) Why ?—Though she mingles not her speech with my words she listens attentively when I am speaking ; true, she does not stay looking at my face, but her eye is never engaged long with other objects.

राजेति । ['शकुन्तलां विलोक्य' निरुप्य निरुप्य तस्या भावोदयमिव मत्वा 'आत्म-
मतं स्व' प्रति आह] । 'यथा' यद्वत्, खलु वयससां शकुन्तलायां वर्तमाने 'एवं' तद्वत्
'इयमपि' शकुन्तला अस्मान् प्रति स्यात् तु किम् । अनुरागोऽयं इयोरपि आवयोः उक्त
केवलं समैव इति वितर्कः ॥ निर्णयते—'अथवा' पश्चान्तरं 'मी' मम प्रार्थना' प्रणयः
लब्धः प्राप्तः 'अटकाशः' अन्तरः यथा तादृशी एव । 'कृतः' एवं त्रवीमि चैत श्लु—

वाचमिति । अन्वयः—इयं यद्यपि महचोभिः वाचं न मिश्रयति, मयि भाषमाणे
अवहित्ता कथं ददाति । कामं मदाननसमुसुखी न तिष्ठति, अस्या हृदिष्टा भूयिष्टम्
अन्वविषया न । व्याख्या—'इयम्' एषा शकुन्तला 'यद्यपि यद्दि तु 'मम वचोभिः' वचनैः
सह [इति सहार्थे] इया] 'वाचम्' आत्मनो वचनं 'न मिश्रयति' न योजयति, मया सह
न संलपति इत्यर्थः तथापि 'मयि भाषमाणे' वदति लपति सति ['यस्या च भावेन भाव-
लक्षणम्' इति भावे समसी] 'अवहित्ता' दत्तावधाना सती 'कथं' ददाति श्रयोति ।
'कामम्' एतद्व्यनुमन्थे ["अकामानुमती कामम्" इत्यमरः] यत 'मदाननस्य' मम
सुखस्य समसुखी अनुकूला 'न तिष्ठति' न वर्त्तते, समसुखी भूत्वा एव निवर्त्तते इत्यर्थः
'अस्या हृदिष्टा' नयनं पुनः 'भूयिष्ट' वाङ्मय्येन 'अन्वविषया' इतरसक्तान्ता 'न' । मां
न सम्भाषते, किन्तु महचने सादरा । हृदिः मयि पतिता एव संक्रियते सत्यं, किन्तु
अन्वत्तापि न तिष्ठति, मयि एव भूयः पतेति । तत्सन्धे इयञ्च मयि अनुरक्ता इति
भावः ॥ ["समसुखीय" (त-, न्या-)—"समसुखीना" (रा-, वि-)—"समसुखी सा"
म-)] ॥

NOTES

I. (a) किं तु etc.—किं प्रश्ने, तु वितर्के, खलु वाक्यालङ्कारि । "तु वितर्का-
वमानयोः" इत्यादिनभेदी । "निषेधवाक्यालङ्कारलिङ्गासानुनय खलु" इत्यमरः । (b)

वयम्—Plural or singular by the rule “अवकाश - scope अन्तर । My suit has found scope, i.e. there are signs of reciprocation of feeling I may therefore persevere.”*(d) प्र + अर्थि युच् भावे = प्रार्थना suit.

2. वाचम् &c.—He enumerates the signs he notices. (a) मित्रं करोति इति मित्र + णिच् + लट् ति मित्रयति mixes. She does not mix herspeech with mine, i.e. she does not hold conversation with me. This discourages and accounts for the doubt किं तु खलु &c. (b) अब + धा + क्त कर्त्तरि स्त्रियाम् अवहिता attentive. कथं ददाति &c. is encouraging and justifies hope (लब्धावकाशा &c.) (c) सङ्गतं प्राप्तं मुखं यथा सा सममुखी she who has approached the face, i.e. has faced “स्वाहाहोपसर्जनात्—” इति ङीप् । सममुखा is an alternative form. (d) कामम् &c. - He admits here she does not face him for any appreciable time. This, he admits (कामम्), looks like a rebuff and raises doubts. But (तु) there is a set-off against it viz. she does not remain long with her eyes turned away from him.* (e) अन्वः मद्गतिरिक्तः कथित् पदार्थः विषयो यस्याः सा अन्वविषया, etc.

3. (a) Reading—अभिमुखम् towards. She turns her ear towards me when I am speaking—does not express the idea as well as अवहिता कर्णं ददाति । (b) सममुखीना suppresses the nominative altogether which is not desirable. The choice lies between सममुखीयम् and सममुखीना । I prefer the former because the reference being to an object (शकुन्तला) which is before the speaker it is better spoken of with इदम्-शब्द । तद् is used for things out of sight. Compare—“इदमस्तु सन्निवृत्तं समीपतरवर्ति चैतदो रूपम् । अदसस्तु विप्रहृष्टं तदिति परीक्षे विजानीतात् ॥”

नेपथ्ये—भो भोस्तपस्विनः, सन्निहितास्तपोवनसत्वरचाथै भवत । प्रत्यासन्नः किल मृगयाविहारी पार्थिवो दुष्प्रन्तः ।

तूरगखुरहतस्तथाहि रेणुर्वि टपविषक्तजलाद्रं वल्कलेषु ।

* Adopted by Prof. Gajendragadkar.

पतति परिणतारुणप्रकाशः शलभसमूह इवाश्रमदृमेषु ॥२८॥

अपि च—

तीव्राघातप्रतिहततर्कान्धलम्नै कदन्तः

पादाकृष्टव्रतविलयासङ्गसञ्जातपाशः ।

मूर्त्ती विघ्नस्तपस इव नो भिन्नसारङ्गयूथो

धर्मारण्यं प्रविशति गजः स्यान्दनालोकभीतः ॥२९॥

(सर्वाः कर्णं दत्त्वा किञ्चिदिव सम्भ्रान्ताः) ।

IN THE DRESSING ROOM—O ye ascetics, be close by for the protection of the animals of the forest of penance. King Dusbyanta is indeed at hand enjoying a hunt. For dust having the colour of the setting sun, struck up by the hoops of his horses, are like a host of locusts settling on the trees of the hermitage to the boughs of which are attached bark garments wet with water. Moreover, an elephant scared at the sight of cars, having one tusk stuck on to the shoulder of a tree that has been struck with a violent blow, provided with a noose by clinging coils of creepers dragged with his feet, having dispersed herds of deer, is entering the holy forest as if an embodied obstruction of your penance. (Listening, all are slightly startled).

नेपथ्ये इति । 'नेपथ्ये' विपरचनास्थाने, रंगमञ्चान् बहिः, एषा वाक् उद्गता— 'तपोवनसत्वानाम्' आश्रमस्य गणानाम् 'रचाथै', परिवाणाय 'सन्निहिताः' समीपस्था 'भवतः' 'सृगयथा' सृगान् विध्वन् 'विहरति' परिचरति इति 'सृगयाविहारी' आखेटवायो 'पार्थिवो राजा 'दुष्यन्तः' 'प्रत्यासन्नः' अन्निकचारी 'किल' समागत एव ।

सरति । अन्वयः—तद्याहि तरंगसुरहतः परिणतारुणप्रकाशः रेखः शलभसमूह इव विटपविषलजलाद्रै वल्कलेषु आश्रमदृमेषु पतति । व्याख्या—'तद्याहि' राज्ञः अत्यासन्न-त्वान् हि 'तृगाणाम्' आश्रमाणां 'सुरैः' हतः अतएव उल्लापितः परिणतस्य सान्ध्या अरु-णस्य सूर्यस्य 'प्रकाशः' इव प्रकाशां' द्योतियं'सा तथाविधः सान्धारविसङ्काशः आरक्तः

इत्यर्थः 'रेशः' धूलिः 'शलभानां' 'समूहः' राशिः 'इव विटपेषु' शाखासु 'विषक्तानि आस-
च्चितानि' जलाद्राशिं वारिसिक्तानि वल्कलानि' येषां तथाविधेषु 'आश्रमद्वेषु' तपोवनतरुषु
'पतति'; यावत् धूलिभिर्निर्दूष्यन्ति, तावदपसार्थान्तां वल्कलानि इत्यर्थः ।

तीव्रंति । अन्वयः—स्वन्दनालोकभीतः, तीव्राघातप्रतिहततरुस्त्वल्कलम्रैकदन्तः,
पादाकृष्टव्रततिवलयासङ्गसञ्जातपाशः भिन्नसारङ्गयूथः गजः नः तपसो मूर्त्तौ विघ्न इव,
धर्मांरख्यं प्रविशति । व्याख्या—'सन्दनानां' रथानाम् 'आलोकितेन' दर्शनेन 'भीतः
अदृष्टपूर्वत्वात् वस्तुः 'तीव्रं' गुरुणा 'आघातेन' प्रहारेण 'प्रतिहतः' निराकृतो यः
'तरुः' वृक्षः तस्य 'स्त्वल्के' लघः एको दन्तो' यस्य तथाविधः दन्तिन विघ्नं भद्रं तरु'
दन्तिन कर्षन्नेव इत्यर्थः; । 'पादेन आकृष्टाः' या 'व्रततयः' मार्गप्राप्ताः लताः तासां
यानि 'वलयाणि' मण्डलानि, तेषाम् 'आसङ्गेन' संसर्गेण 'सञ्जातपाशः' प्राप्तवन्धन-
रज्जुः, पादेन लताजालं वहन् पाशवद् इव प्रतीयमानः इत्यर्थः । 'भिन्नानि' विभक्तानि
विद्रावितानि 'सारङ्गाणां मृगाणां यूथानि' येन तथाविधः 'गजः' वनहस्ती 'नः' अस्माकं
'तपसो मूर्त्तौ' मूर्त्तिमान् 'विघ्न इव' घृतदेह इव धर्माचरणप्रत्युद्घः 'धर्मांरख्यं' तपोवनं
'प्रविशति' ॥ पश्यत भो वनगजोऽयम् अदृष्टपूर्वान् रथान् दृष्ट्वा महता हि भयं न
दक्षिणतो नापि वामतः किन्तु समरेखमेव धावितः, मार्गे यत् यत् च पतितं तत् सर्वं
मर्दयित्वा चलितः । अत्र दन्ताघातपातितं वृक्षं दन्तेनैव वहन् तत्र दलितानां लता-
गुल्मानां पादलघानि वलयानि पादेनैव कर्षन् अन्यत्र च हरिणयूथेषु सहसा पतितः
तानि विद्रावयन् तैस्तैः विघ्नैः पदे पदे व्याहृत्यमानगमनः नातिवीगमित एव आयाति ।
तत् त्यजत धर्मं कर्माणि भ्रष्टिति मार्गमस्मै दत्त्वा आत्मानं रचत इति भावः ॥ ["तीव्रा-
घातप्रतिहततरुस्त्वल्कलम्रैकदन्तः" (म), "तीव्राघातादभिमुखतरुःस्त्वल्कलम्रैकदन्तः"
[त-न्या], "तीव्राघातप्रतिहततरुः स्त्वल्कलम्रैकदन्तः" [रा-वि] ॥ "पादाकृष्ट"
(रा-, वि-, म-)—"प्रौढाकृष्ट" (त-, न्या-) ॥ "सङ्गसञ्जात" (रा-, वि-, म-)
—"सञ्जनाज्जात" (त-, न्या-) । [सर्वाः कथं दत्त्वा शुक्त्वा किञ्चिदिव ईयत् न तु
वलवत् 'सम्भ्रान्ताः' वस्ताः] ।

NOTES

1. (a) तपोवन &c.—तपसी वनम् तपोवनम् । अथघासादिवत् तादर्थ्यं

पट्टीसनासः । Or तपःसाधनं वनम् । शाकपायि वादि । तस्य सत्वाः or सत्वानि the animals in the hermitage. तेषां रक्षा protection of the animals &c. तस्यै । तादृशो चतुर्थी । (b) किल is here नियये ! प्रति + आ + सद + क्त कर्त्तरि = प्रत्यासन्नः at hand. प्रत्यासन्नः किल he is surely very near. (c) स्य अल्लेषणे + षिच स्वाद्ये + श भावे निपातनात् = स्यवा hunting. This is by the varttika 'परिचर्या परिमर्या स्यवा अटाय्यानामुपसंख्यानम्' । तथा विहरतीति स्यवा + वि + ह + णिनि ताच्छीर्ष्ये कर्त्तरि wandering in quest of game. In the next sloka the speaker gives the reason for his statement.

2. (a) तुरग etc.—तुरेण वनेन गच्छन्तीति तुर + गन + उ कर्त्तरि = तुरगाः horses. तेषां खराः तरगखुराः । तै हतः struck up by the horses' hoofs. हतः struck, i. e. struck and thus raised. (b) विटप &c.—वि + सञ्ज + क्त कर्मणि = विषक्तानि attached. "उपसर्गात् सुनीति—" इत्यत सञ्जि यं हृणात् षत्वम् । This is a सकर्मक use of सञ्ज । Compare—धुरम् आससञ्ज, चापम् आसज्यकण्ठे &c. विटपः शाखा । "विटपः पल्लवे षिङ्गे विस्तारि सौम्यशाखयोः" इति विश्वः । विटपेषु विषक्तानि विटपविषक्तानि attached to the boughs. जलेन आद्राणि wet with water, विटपविषक्ताणि जलाद्राणि बल्ललानि येषु येषां वा । विपद्बहु— । After bath the bark garments were spread out on the branches of trees to dry. (c) परि + नम + क्त कर्त्तरि = परिणतः mature. प्रकाशते अनेन इति प्र + काश + षञ्ज करणे = प्रकाशः lustre. परिणतः अरुणः the mature sun, i. e. the evening sun, the setting sun. तस्य प्रकाशः the glow of the setting sun. स इव प्रकाशो यस्य, बहु—by the Varttika "सतस्रापनानपूर्वेष्वउत्तरपदलोपश्च वक्तव्यः" ।

3. Remark—This sloka only explains why the speaker thinks the king must be close by and hunting. He is hunting (स्यवाविहारी) because dust is being raised by the horses rushing about after the same. He is not very far (प्रत्यासन्नः) because the dust is invading the hermitage.

4. अपि च—The speaker next explains why he apprehends danger from the royal hunt.

5. (a) तीव्राघात &c.—आ + हन + षञ्ज भावे = आघात a blow. तीव्रः

आघातः a violent blow. कर्मधा—। तिन प्रतिहतः struck back with a violent blow इतन्। (The blow was not intentional. It was a mad rush through fear, and he simply ran against the tree). तादृशः तत्रः a tree struck back &c. कर्मधा—। तस्य क्लमः the trunk of a tree &c, तस्मिन् लग्रः lodged into the trunk &c. [Note the word लग्रः। The tusk got stuck (लग्रः), not that he butted against the tree. The act was unintentional]. तादृशः एको दन्तो यत्। He had no time to think of extricating his tusk. Such was his terror. (b) पादाकृष्ट &c—आ + सञ्च + चञ्च् भावे—आसङ्ग adhesion, clinging. पादेन or पादैः आकृष्टः dragged with his feet. इतन्—। तादृश्यः व्रततयः creepers dragged &c, कर्मधा—। तामां बलयानि coils of creepers etc. तेषामासङ्गः clinging of coils etc. i.e. आसङ्गानि बलयानि the clinging coils—भावानयने द्रव्यानयनम्। तिन सन्नतः। तादृशः पाजो यत्। This too indicates haste. Away he rushed from the seat of danger without stopping to clear his feet of the encumbrances. With the tree to his tusk and the mass of creepers to his feet, he was being hampered in his movement, but his first thought was to put a good distance between himself and the hunters.

6. (a) सूतः—सूच्छ + क्त कर्त्तरि embodied. (b) विह्वलिते अर्नेन इति वि + ह्वन् + घञर्थे करणे क—विन्नः obstruction. (c) सारं श्वलम् अश्वमेधान् इति सार + अङ्ग = सारङ्गाः like शक् + अन्धु = शकन्धुः। A kind of spotted deer. तेषां ब्यूद्यानि herds of spotted deer, भिन्नानि सार गडूद्यानि वन। These epithets complete the picture of havoc, and indicate what may be expected if he gets into the penance forest. Trees reared with tender care, shrubs and creepers so assiduously looked after, the pet animals that are like children unto us—are all in danger. (d) धर्मार्थमरण्यम्, धर्मसा अरणा, धर्मसाधनमरणा वा धर्मरण्यम्। Here he is entering our sacred forest. Be quick there is time yet, for he cannot move fast with his encumbrances,

7. Reading—अभिमुख and भग्न in the first line instead of

प्रतिहत and लय do not show the fright and consequent haste which are so necessary here In Raghava's reading, स्तंभलघ्नैक-दनः is obscure. पादाह्वय is better than प्रौढाह्वय because it plainly states where the creepers have stuck, and how easily they could have been removed and yet were not removed through fright and haste. It is difficult to choose between संगसञ्जात and सञ्जनाञ्जात । The former perhaps improves the flow of the style and better preserves the uniformity by making a single compound of each पाद in the first half.

राजा—(आत्मगतम्)—अहो धिक् पौरा अस्मदन्वेषिण-स्तपोवनमुपरुन्धन्ति । भवतु, प्रतिगमिष्यामस्तावत् ।

KING (Aside)—O fie, the citizens searching for me are disturbing this forest of panance. Well I must go back.

सख्यौ—अज्ज, इमिणा आरखवुत्तन्तेण पज्जउल्लम्ह । अणु-जाणाहि णो उड्डअगमणस्स [आर्य्य, अनेन आरखकव्वत्तान्तेन पय्याकुलाः स्मः । अनुजानीहि नः उटजगमनाय] ।

THE FRIEND—Noble sir, we are greatly disturbed by this news of the wild elephant. Permit us to return to the cottage.

राजा (ससम्भ्रमम्)—गच्छन्तु भवत्यः । वयमप्याश्रमपीडा यथा न भविष्यति तथा प्रयतिष्यामहे । (सर्वे उत्तिष्ठन्ति) ।

KING (Hurriedly)—Go noble ones, I too shall arrange that there be no disturbance of the hermitage. (They all get up).

सख्यौ—अज्ज, असम्भाविदादिहिसक्कारा भूओवि पेक्खणणिमित्तं लज्जेमो अज्जं विखविट्ठु' [आर्य्य, असम्भावितातिथिसत्कारा भूयोपि प्रेक्खणिमित्तं लज्जामहे आर्य्यं विज्ञापयितुम्] ।

THE FRIENDS—Noble sir, not having rendered the rites of hospitality, we are ashamed to request your honour to see us again.

राजिति । 'अहो अस्मान्' माम् 'अन्विष्यन्ति विचिन्विन्ति ये तथाविधाः पौराः नागरिकाः 'तपोवनम् उपरुन्वन्ति' पीडयन्ति एतत् 'धिकं' गहमं हं । भवतु प्रतिगमिष्यामः, प्रत्याहृत्ता 'भविष्यामस्तावत्' ।

सख्याविति । 'आरण्यकस्य' वनगजस्य 'वृत्तान्तेन' वाचाया करणेन 'पथ्याकुलाः' सन्तः । 'सः' । 'नः' अस्मान् 'उटजे' पर्यशालायां 'गमनाय अनुजानीहि' अनुमन्यस्व ।

राजिति । [उच्चिन्नत्वात् 'सम्भ्रमेण' त्वरया 'सह' यथा तथा 'आह] 'वधमपि' अहं 'आश्रमस्य पीडा' तपोवनोपरीधी 'यथा न भविष्यति तथा प्रयतिष्यामहे' अहं प्रयत्रवान् भविष्यामि । इत्यहमपि गमनार्थम् उच्चिन्न एव । ["ससम्भ्रमम्" (रा-, त-)—"असम्भ्रमम्" (वि-)] ॥

सख्याविति । 'असम्भावितः' अकृतः 'अतिथेः' आगन्तुकस्य ते सत्कारः पूजा याभिः तथाविधा वयम् 'आय्य' भवन्त 'भूयोऽपि प्रेक्षणनिमित्तं दर्शनार्थं' 'विज्ञापयितुम्' अभ्यर्थयितुं 'लज्जामहे' लज्जिता भवामः । अतिथिर्भवान् न च पूजितः, तत् कथं व्रमः पुनरपि अत्रागच्छतु इति । यद्येतदुदारंतया ज्ञम्यते भवता, तदागम्यतां भूयोऽपि इति भावः ["सत्काराः" (वि-)]—"सत्कारम् (रा-, त-, न्य(- म-)] ॥

NOTES

1. (a) आरण्यक &c.—रणे साधु इति रण + यत् = रण्यम् suitable for battle, i.e. an open space. न रण्यम् अरण्यम् a forest, नञ्त्तत्— । तत् दृष्ट इति अरण्य + बुञ् = आरण्यकः a wild elephant. बुञ् is available in the sense by the Varttika "पथाध्यायन्यायविहारमनुष्यहस्तिषु इति वक्रव्यम्" । Hence आरण्यको हस्ती, आरण्यको मनुष्यः etc. ; but आरण्यः पशुः not आरण्यकः पशुः ॥ (b) उटज etc.—उटजे गमनम् उटजगमनम् । सहसुपेति समासः । तथै । तादर्थ्ये चतुर्थी ।

2 सम्भ्रमम्—सम्भ्रमहास्ते त्वरा or स'वेग । He was in haste to go back. Compare.—"भवतु प्रतिगमिष्यामस्तावत्" above. But he was waiting impatiently that the suggestion to separate may come from

the maidens. The impatience may be read between the lines in the present speech also. It is owing to these indications of impatience that I have rendered it 'hurriedly' otherwise the temptation is great to say ससम्भ्रमं सादरम् । "सम्भ्रमः साध्वस्येऽपि स्यात् संवेगादरघोरपि" इति विश्वः ।

3. Reading—असम्भ्रमम्—without being moved—does not commend itself.

4. उत्तिष्ठन्ति—"उदीऽनुर्ध्वं कर्मणि" bars the आत्मनेपद here because 'to rise' (उत्तिष्ठन्ति) implies ऊर्ध्वं कर्म upward action.

5. (a) असम्भावित etc.—सम्यक् भावितः सम्भावित इति सम् + भू + णिच् + क्त कर्मणि = सम्भावितः rendered. न सम्भावितः । नञ्त्तम्— । असम्भावितः अतिशिसत्कारः यानिः those that have not rendered the rites of hospitality, बहु— । This gives the reason why they feel delicacy to ask him to come again. (b) प्रेषणं दर्शनं निमित्तं कारणं यच्चिन् that in which the motive is to see. तत् यथा तथा । Qualifies विज्ञापयितुम् (c) मूर्धोऽपि प्रेषणनिमित्तं विज्ञापयितुम् to ask for another interview. विज्ञापयितुम्—वि + ज्ञा + णिच् + तुसुन् भावे to pray. अव्ययज्ञतो भावे इति भावे तुसुन् । विज्ञापयितुं विज्ञापने लज्जामहे इत्यन्वयः । The सप्तमी disappears because विज्ञापयितुम् is अव्यय । The rule "न लोकाव्ययनिष्ठास्त्रलर्थद्वयम्" prohibits षष्ठी in the अनुक्तकर्म in the case of an अव्ययज्ञत् ।

6. Reading.—"सत्कारम्" makes the compound qualify आर्यम् । Our reading emphasises the lapse of duty on the part of the maidens and the admission coming from the maidens themselves adds polish to the speech and imparts to it the forces of an almost irresistible appeal for another visit.*

राजा—मा मैवम् । दर्शनेनैव भवतीनां पुरस्कृतोऽस्मि ।

KING—No you must not say so, I am rewarded even by the sight of you.

शकुन्तला—अनसूए, अहिणअकुससूईए परिकखदं मे

* Adopted by Prof Gajendragadkar.

चलणं, कुरवअसाहापरिलग्नं च वक्कलं । ताव परिपालेध मं जाव णं मोआवेमि [अनसूये, अभिनवकुशसूच्या परिचतं मे चरणं कुरवकशाखापरिलग्नं च वक्कलम्, तावत् परिपालयतं मां याव-देतत् मोचयामि] । (राजानमवलोकयन्तौ सव्याजं विलम्बा सह सखीभ्यां निष्क्रान्ता) ।

SAKUNTALA—Anasuya, my foot is pricked by a young Kusa shoot, and my bark-garment is caught in a Kuravaka-branch. Do then wait for me until I release it. (Gazing at the king, delaying with pretexts, proceeds to go out with the friends).

राजोक्ति । 'एवम्' ईदृशम्, अपूजितत्वात् पुनर्दर्शनाय विज्ञापयितुं लज्जम्बु इत्याकारं 'मा' ब्रूत मा ब्रूत । सन्धुमि द्विरुक्तम् । 'भवतीनां' साधुशीलानाम्, असुखभदृशं नानामित्यर्थः 'दर्शनमेव' [किमुत सन्धाषण्येन इत्येवकारार्थः] 'पुरस्कृतौ ऽसि' सत्कृतौऽसि । पुण्यदर्शनानां दर्शनमेव सत्कारः, मया तु सन्धाषण्यमपि लब्धम् । तत् कथमकृतः सत्कार इति भावः ।

शकुन्तलेति । 'अभिनवा' नूतना या 'कुशसूचिः' कुशायां तथा, दभाङ्कुरेण मे चरणम् [चरणशब्दी द्विलिङ्गोऽपि पुंसैव भूरि प्रयुक्तः] 'परिचत' गाढं विद्धम् 'वक्कलञ्च कुरवकस्य' कण्टकवहलस्य पुष्पवृक्षविशेषस्य 'शाखासु परिलग्न' दृढं सक्तम् । गाढवेधात् दृढसङ्ग्राह्यं मोचनेविलम्बो भविष्यति । तत् 'यावत्' यत्कालम् 'एतत्' चरणे वक्कलञ्च 'मोचयामि,' कुशकण्टकात् कुरवकशाखायाश्च इत्यर्थः, 'तावत्' तत्कालं 'मां' परिपालयत प्रतीचेयाम् ॥ [राघवेण अपठितमेतन्तु ॥] (इति 'व्याजिन' क्लेने 'सह', क्लपूञ्जकं 'विलम्बा' । राजानं पुनरपि द्रष्टुं क्ल एष उदभाषित इत्यर्थः 'निष्क्रान्ता' रङ्गमन्धान् वदित्याहुं प्रवृत्ता [आदिकर्मणि क्तः]) ।

NOTES

1. पुरस्कृतः—पुरस + क्त + क्त + कर्मणि Literally—Placed in front. Hence—Honoured.

2. अनस्ये &c.—[a] कुशस्य सूचिः a shoot of Kusa grass, अभिनव new and therefore short. The shorter the stronger they are and more likely to hurt the feet. [b] In परिचत and परिलय the परि is intensive. The thorn has gone deep in, the garment has stuck firm—All this is a ruse to tarry a little longer. पारपालि is to wait for. Here the appeal is to अनस्ये because she knows the quick-witted प्रियंवदा will meet her with some sharp retort.

3. सव्याजम्—वि+अज गतिचपिणयोः+अज् करणे = व्याजः Lit—That which diverts attention. Hence इल pretence अपदेश ॥ “व्याजः शाब्दापदेशयोः” इति कोषः । तेन सङ्ग । वङ्—Qualifies विलम्ब्य not निष्क्रान्ता ।

4. Reading. Raghava omits this passage. But the poet refers to the incident in Act II—“मिथः प्रस्थाने...शाखासु वल्कलमसक्तमपि द्रुमाणाम् ।* कुरवक occurs in several editions. But कुरवक is not wrong and seems to be the poet's favourite spelling. Compare the यमक in “समुल्लिङ्गां मधुदानविशारदाः कुरवका रवकारणतां ययुः”—Raghu. IX, 26,

राजा—मन्दौत्सुक्योऽस्मि नगरगमनं प्रति । यावदनुयात्रि-
कान् समेत्य नातिदूरे तपोवनस्य निवेशयामि । न खलु शक्नोमि
शकुन्तलाव्यापारात् आत्मानं निवर्त्तयितुम् । मम हि—

गच्छति पुरः शरीरं धावति पश्चादसंस्थितं चेतः ।

चौनांशुर्कामव केतोः प्रतिवातं नौयमानस्य ॥ ३० ॥

(निष्क्रान्ताः सर्वे) ।

KING—I have become less anxious to go back to town. I will meet my followers, and encamp them not far from the penance-forest. I cannot indeed bring back myself from occupying about Sakuntala. Mine indeed—Forward goes the body backward rushes the restless mind like the China-Silk of a banner which is carried against wind [Exeunt all]

प्रथमोऽङ्कः—The First Act.

* Adopted by Prof. Gajendragadkar.

राजैति । 'नगरं गमनं' प्रत्यावत्तं न तत् 'प्रति' [प्रतीति कर्मप्रवचनीययोगे द्वितीया] "मन्द" इदु 'श्रीतसुकाम' उत्कण्ठा यस्य तथाविधः अधुना संज्ञकः 'अस्मि' । शकुन्तलादर्शनं न नगरगमनं न इच्छामि । 'अनुयाविकान्' अनुगामिनः 'सिमेत्य' सम्प्राप्य 'तपोवनस्य नातिदूरे' अनतिदूरे [नज्ज्वेन नशब्देन सहसुपेति समासः] 'निवेशयामि' संस्थापयामि । आश्रमपीडा सा भूत इति अतिदूरे एव सेनानिवेशः कर्त्तव्यः तत् कथं नातिदूरे इत्याह—'शकुन्तलायां' शकुन्तलाविषये 'यो व्यापारः' प्रवत्तं न 'प्रवृत्तः' तस्मात् आत्मानं निवर्त्तयितुं, निवृत्तं कर्त्तुं न शक्नोमि खलु । अतः तपोवनस्य अतिदूरे न गच्छामि ॥ ["नातिदूरे" (रा-, म-)—"अतिदूरे" (त-, न्या-)—"नातिदूरेण" (वि-) ॥ "शकुन्तलाव्यापारात्" (रा-, वि-, म-) 'शकुन्तलादर्शनव्यापारात्' (त-, न्या-)] ॥

गच्छतीति । अन्वयः—प्रतिवातं नीयमानस्य किंतोरिव मम हि शरीरं पुरी गच्छति, चीनांशुकमिव असंस्थितं चेतः पश्चात् धावति । व्याख्या—प्रतिवातं वायोः प्रतिकूलं 'नीयमानस्य' लज्जमानस्य न तु स्वयं' गच्छतः [किंतुपक्षे अचेतनत्वात्, राजपक्षे श्रीतसुकामाभावात् ['किंतोरिव ध्वजस्य' च 'मम हि' मम तावत् 'शरीरं' [किंतुपक्षे ध्वजदृष्टः, राजपक्षे वपुः] 'पुरः' अथ 'गच्छति' मन्दमन्दं चलति 'चीनांशुकं' चीनदेशीदृढमिव ध्वजवसनम् 'इव असंस्थितम्' अस्थिरं चञ्चलम् [चीनांशुकपक्षे लाघवेन हृत्ना वायुना अभिभूतत्वात्, चेतःपक्षे शकुन्तलाव्यापारेण अभिभूतत्वात्] 'चेतः' चित्तं पश्चात् धावति जवेन याति [सत्तः वेगितायां गतौ धावादेशः] । कर्त्तव्यवृद्धिर्मां नयति न लक्ष्मिस्तो यामि । तेनाहं ध्वज इव । शकुन्तला च वातसंज्ञतिरिव । शरीरं मे ध्वजदृष्ट इव, चेतस्य ध्वजवसनमिव । शकुन्तलाहृपाया वातसंज्ञतेः प्रतिकूलमहं कर्त्तव्यवृद्धिना नीयमानः । दीहो मे ध्वजदृष्ट इवमन्दं पुरी याति, चेतस्य अस्थिरं सत् ध्वजवसनमिव पश्चात् धावति । अत्र इवशब्दो हि; पाठ्यः ॥ ["असंस्थितं" (त-, वि-, न्या-)—"असंस्तुतं" (रा-, म-)] ॥

['सर्वे' अभिनेतारो जनाः निष्क्रान्ता, रंगमञ्चात् बहिर्गताः । तदानीमपि सखीभ्यां शकुन्तला बहिर्गता । इतः पूर्वं गन्तुमारब्धा हि सा । व्याजविलम्बोऽपि जातः । अधुना च सर्वे अपि, राजा सखीौ शकुन्तला च इत्यर्थः 'निष्क्रान्ताः'] ।

1. (a) अनुयात्रिकान्—अनु पयात् यावा गमनम् अनुयावा । सा अस्ति एषाम् इति ठन्—इति वाचस्पतिः । Followers, तान् ॥ (b) नातिदूरे अनुयात्रिका निविशन्ते gives with षिच्—नातिदूरे अनुयात्रिकान् निविशयामि । अकर्म कलात् अणिकर्तुः कर्मसंज्ञा । The क्रिया here makes नातिदूरे a सञ्चलवचन word, i. e. it refers to some पदार्थ । Hence अणिकरणे सप्तमी ॥ (c) तदीयनस्य may be explained as शेषे or “दुरान्तिकाद्यैः पठ्ठी अन्वतरस्याम्” इति दूरार्थक नातिदूरशब्दयोगात् पठो । पठो पठ्ठी ॥ (d) आत्मानम् इति अणिकर्तुः कर्मसंज्ञा ।

2. धावति = छ + लट् तिप् becomes धौ + लट् तिप् when the root means 'to move fast', सन् + घ्या + क्त कर्त्तरि = सञ्चितम् steady, न सञ्चितम् unsteady. गच्छति शरीरम् the body moves slowly forward धावति चेतः the mind rushes back. Note the contrast; one moves slow, the other goes quick. Such turning back of the minds is described by Kalidasa with a different simile, cp. “एषा मनो मे प्रथमं शरीरात् पितः पदं मध्यममुत्पतन्तो सुरांगना कर्षति खड्गिनाशान्मुखं मृणालादिव राजहंसो ॥”—Vikra. केश is banner (ध्वज) which includes the staff and the flag. चीनदेशजम् अश्वकं यन्त्र चीनांसुकम् ।

[N. B.—Note China and India's probable trade-relation during our post's time].

3. Reading—Raghava has असंस्तुतम् which he explains शरीरेण अपरिचितम् which has become a stranger to the body. It is difficult to apply the meaning here.

द्वितीयोऽङ्कः

(ततः प्रविशति विषसो विदूषकः)

विदूषकः (निःश्वस्य)—भो दिष्टं । एदस्म मिश्रआसौलस्स रण्णो वअस्सभावेण णिव्विण्णोमिह् [भो दिष्टम् । एतस्य मृगया-शीलस्य राज्ञो वयस्यभावेन निर्विण्णोऽस्मि] अश्रं मिश्रो, अयं वराहो, अश्रं सददुलोत्ति मज्झण्णे वि गिहिविरलपाअवच्छायासु

वणराइस् आहिण्डीअदि अडवीवो अडवी [अयं सृगः, अयं वराहः, अयं शाहू लः, इति मध्याह्नेऽपि श्रीशिविरलपादपच्छायासु वनराजिषु आहिण्डप्रते अटवीतः अटवी] । पत्तसङ्करकषाआइं कटुआइं गिरिणईजलाइं पीअन्ति [पत्तसङ्करकषायाणि कटुकानि गिरिनदीजलानि पीयन्ते] । अणिअदवेलं सूळ्मंसभूइड्डी आहारो अण्हीअटि [अनियतवेलं शूल्यमांसभूयिष्ठ आहारो भुज्यते] । तुरगाणुधावणकण्डितसन्धिणो रत्तिम्मि मे णिकामं सयिदव्यं णत्थि [तुरगानुधावनकण्डितसन्धिः रात्रावपि मे निकामं शयितव्यं नास्ति] । तदो महन्ते एव्व पच्चसे दसौएपुत्तेहिं सउणिलुद्धएहिं वनग्गहणकोलाहलेण पडिवोधिदोम्हि [ततो महति एव प्रत्यूषे दास्याःपुत्रैः शकुनिलुब्धकैः वनग्रहणकोलाहलेन प्रतिबोधितोऽस्मि ।] एत्तएण दाणिं वि पीडा न णिकमदि [इयता इदानीसपि पीडा न निष्क्रामति] । तदो गण्डस्स उवरि पिण्डओ संवुत्ती [ततो गण्डस्य उपरि पिण्डकः संवृत्तः] । हिओ किल अद्धोसु ओहीणेस् तत्तहोदी मिआणुसारिण अस्समपदं पविट्टस्स तापसकण्णआ सउन्दला मम अधण्णदाए दंसिदा [ह्यः किल अस्मासु अवहीनेषु तत्रभवतो सृगानुसारिण आश्रमपदं प्रविष्टस्य तापसकन्यका शकुन्तला मम अधन्यतया दर्शिता] । संपदं णअरगमणस्स मणं कधं वि ण करेदि [साम्प्रतं नगरगमनस्य मनः कथमपि न करोति] । एव्वं चिन्तअस्स मे पहादा अच्छिस्सु रअणी [एवमेव चिन्तयतः मे प्रभाता अन्धोः रजनौ] । का गदी । जाव णं किदाचारपरिकम्मं पेक्खामि [का गतिः । यावदेनं कृताचारपरिकर्माणं प्रेक्षे] (परिक्रम्या-

वलोक्य च) एसो वाणासणहत्याहिः जवणेहिं वनपुष्फमाला-
धारिणोहिं पडिविदो इदो एव आशच्छुदि पिश्रवअसो [एष
वाणासनहस्ताभिर्यवनोभिः वनपुष्पमालाधारिणोभिः परिवृतः इत
एव आगच्छति प्रियवयस्यः] । होदु, अङ्गभङ्गविश्रलो विश्र भविश्र
चिद्विस्म, जइ एव वि णाम विस्समं लहेयं [भवतु अङ्गभङ्गविकल
इव भूत्वा स्थास्यामि, यदि एवमपि नाम विश्रमं लभिय] ।

(दण्डकाष्ठमवलम्ब्य स्थितः) ।

(Then enters Vidushaka in a drooping mood) VIDUSHAKA
(Sighing)—O my luck ! I am distressed by the friendship of
this chase-loving king. 'Here is a stag,' "There goes a boar,"
"Yonder escapes a tiger,"—thus we have to rush, even in mid-
day, from thicket to thicket in rows of forests where as it is
summer the shade of the trees is scanty. Waters of mountain
streams, brown through the admixture of leaves and bitter,
have to be drunk. Meals, mostly of spitted meat have to be
eaten at irregular hours. With the joints, bruised by gallop-
ing on horse-back, there is not much lying down for me even
at night. Then even at the earliest dawn I am aroused by
the din of surrounding the forest by the sons of slaves—the
birdcatchers. My trouble does not cease with even so much.
Boil has now formed on the abscess. Only yesterday while
we lagged behind, Sakuntala, the hermit's daughter, was by
my cursedness shown to his Highness as he entered the site
of the hermitage in pursuit of a stag. Now on no account
does he turn his mind toward going back to the town. Even
as I was thinking thus, night passed and dawn came to my
eyes. Can't help ! I must see him when he has finished

his usual morning duties. (Going round the stage and looking about). Here my dear friend comes this very way surrounded by Yavana women who have bows in their hands and are wearing garlands of wild flowers. Well, I will stay looking as if powerless through palsy of limbs, if even thus I may get rest. (Stands leaning on his staff).

तत इति । ('विदूषकः' इति राज्ञो नमः सहायः विकृतवेषो विकलाङ्गो ब्राह्मण-विशेषः' विषणः' खिन्न इव लक्ष्यमाणः 'प्रविशति') ।

विदूषक इति । 'भो दिष्टम्' अहो मे भागधेयम् । आत्मनः अदृष्टस्य गह्वर-मीतत् ["दिष्टं दैवं भागधेयम्" इत्यमरः] । 'स्रगयाशीलस्य' स्रगयारतस्य 'एतस्य राज्ञो' दुष्यन्तस्य 'अयस्यभावेन' सखित्वेन ["अयस्यः खिण्वः स्रगयाः" इत्यमरः] 'निर्विषः' खिन्नः 'अस्मि' ["निर्विषस्योपसंख्यानम्" इति णत्वम्] । "शीघ्रिण" आतपेन 'विरला' मन्दा 'पादपच्छाया' यासु तथाविधासु 'वनराजिषु' काननश्रेणिषु अस्माभः 'अयं स्रगः' एष हरिणो धावति 'अयं वराहः' इतो याति शूकर एषः 'अयं शार्ङ्ग' एष व्याघ्रः पलायते 'इति' एवम्प्रकारेण मध्याङ्गे अपि' कठोरतमतामुप-गतोऽपि दारुणैरथैः दिनमध्ये 'अटवीतः एकाम् अटवीं गुल्मं विहाय [ल्यब्लोपे कर्मणि पचमी] 'अटवी' अन्यो गुल्मः' आहिङ्गति' अनुधाव्यते । इत्येवं विहारे खेदकारणम् । 'पवाणां गलितपर्णानां' सङ्करेण' मिश्रणेन 'कषायाणि' आरक्तानि ["कषायो रसमिदं स्यात् इतुपक्रम्य "सुरभी लोहिते त्रिषु" इति मेदिनी] 'कटक्रानि' तीव्ररसानि निरिनदीनां प्रसवणानां 'जलानि पीयन्ते' । इति पानीये खेदकारणम् । 'शूलपक्क' यत् 'मांसं' तेन' सूचितः बहलः 'आहारः' शोदनः 'अनियिता' बेला समयः यस्मिन् कर्मणि तत् यथा तथा 'भुज्यते' । अरुचिकरो गुरुपाकश्च शोदनः सोऽपि पुनरसमये, इति आहारि खेदस्थानम् । 'तुरीये' अश्वेन यत् 'अनुधावनं' स्रगानुसरणं तेन 'कषिष्टताः' कुष्टिताः 'सन्ध्यः' यस्य तथाविधस्य मे 'रातावपि निकामं' यथेष्टं 'श्रयितव्यं' नास्ति श्रय्यासेवनं न भवति । 'ततो रजन्याश्चतुर्थे' यामे यदा स्वल्पं सु-तदा दास्याःपुत्रैः' निन्दितजन्मभिः ["पुत्रेऽन्यतरस्याम्" इति कृतसायामलुक्] एभिः शकुनिलुब्धकैः' पक्षिव्याधैः 'महति एव प्रत्यूषे' वनयज्ञस्य वनवेष्टनस्य यः कोलाहलः' आरावः तेन 'प्रतिबोधितोऽस्मि यथा विहारे तथा पाने च आहारि च

तद्यैव पुनर्मे शयने खेदः—अहोमे दूरदृष्टम् । 'इदानीम्' इति वाक्यालङ्कारे 'इयता अपि' एतावता च मे पीडा न निष्कामति' न मे क्लेशस्य अवसानम् । 'ततो गच्छस्य' स्फोटस्य 'उपरि पश्यः' स्वल्पः स्फोटः 'सङ्गतः' जातः [एषा लौकिकोक्तिः] । तदेव दर्शयति—'ह्यः' पूर्वस्मिन् दिने 'किञ्च अस्मासु अवह्रीमेषु' पश्चात् स्थितेषु 'मृगस्य' अनुसारः अनुसरणं तेन मृगमनुसृत्य इत्यर्थः आश्रमपदं तपोवनभूमिं प्रविष्टस्य तत्रभवती राज्ञी दुष्यन्तस्य, प्रविष्टाय तत्रभवते इत्यर्थः (चतुर्थीस्थाने षष्ठी) तापस-कन्यका शकुन्तला मम 'अधन्यतया' दूरदृष्टेन 'दर्शिता' । मन्थे मर्मैव दग्धभाग्यं राजानं तत्रबाहयित्वा शकुन्तलामथ्ये दर्शयामास । 'साम्प्रतम्' अधुना शकुन्तलां दृष्ट्वा इत्यर्थः 'कथमपि' केनापि प्रकारेण 'नगरगमनस्य मनो न करोति,' सर्वथा नगरगमनं परिहर्तुमिच्छति । 'एवमेव' इत्याकारेणैव चिन्तयतः' दुर्भाग्यं पथ्यालोचयती 'मे अश्लोः' अनिसीक्षितयोः 'लोचनयोः' अनिसीलती लोचने अनादृत्य ('षष्ठी च अनादरे' इति चकारात् सप्तमी) 'रजनौ प्रभाता' । 'का गतिः' क लपायः । सर्वमेतत् सङ्गतीयम् । यद्यपि ईदृशमनिशं खिद्यमानः अथ च पुनर्जायत एव रात्रि-र्याता, तथापि किं करिष्ये ? 'यावत् एनं राजानं 'कृतम्' अनुष्ठितम् 'आचारप्राप्तं' यथाचारं कृत्वाचारोक्तं 'परिकर्म' सञ्जा यद्वा कृतम् आचारात् प्रातःकृत्यं परिकर्म च येन तादृशं 'प्रेषे' द्रष्टव्यामि [यावद्दयोने भविष्यति लट्] परिकर्मणि समापते गत्वा तस्मै 'आन्मानं' निवेदयामि इत्यर्थः । ('परिकर्म्यं रङ्गमद्यं' परितो गत्वा 'श्वलोक्यं' अयती दृष्ट्वा च) एष 'प्रियो'मे'वयस्यः' मित्रं, राजा इत्यर्थः 'वनपुष्पाणां माला धारयन्ति' या ताभिः 'वाचासनं' धनुः 'हृस्ते' यासां ताभिः 'यवनभीभिः' यवनरश्मयोभिः' प्रविडतः' 'विडितः' सन् 'इत एव' अस्मानिव दिशि 'आगच्छति' । अयं हि मृगयां प्रति चक्षित एव लक्ष्यते, मामपि मन्थे अन्विष्यन् आगच्छति इत्यर्थः । भवतु अज्ञानां भङ्गीन विकलो जड इव 'भूत्वा स्यास्यामि, यदि एवमपि नाम विग्रम' विश्रान्तिम् ("नोदा-त्तोपदेशस्य मान्दस्यानाचमेः" इति घञ् इङ्निषेधः) 'लभेय' । ('दृष्टस्य' यष्टेः 'काष्टम् अवलम्ब्य' तदाश्रित्य 'स्थितः') । ("एवमेव चिन्तयतीः मे प्रभाताअश्लोः रजनौ" (त-, न्या-)— "अद्यापि तस्य तामिव चिन्तयतः अश्लोः प्रभातमासीत्" (रा-, वि-, स-) ॥ "कृताचारपरिकर्माण" (स-)— "कृताचारपरिकर्म" (रा-, वि-)— "कृतदारपरिषङ्" (ता-, न्या-) ॥

NOTES

1. Summary—अथ प्रभातयां रात्रौ तामिव सुनिकन्यकां ध्यायता निरुतसाहेन राज्ञा मृगया प्रतिदिष्टा । ततो विदूषकेण सह इत्यमभूत् तस्य शकुन्तलागतौ मन्त्रः -

राजा । माधव्य, रमणीयं किल सा ।

माधव्यः । रत्नं श्वेतं राजयाज्ञं हि तत् । भटिति रक्षताम् ?

राजा । दूरं पिता प्रदाता, कथं भटिति रक्षति ?

माध । अस्ति तत्पुत्रपायः । ब्रूहि कौदृशी सा लयि ।

राजा । ननु सानुरागा ।

माध । तर्हि गान्धर्वोऽनुष्ठीयताम् ।

राजा । युज्यते । कथय पुनः कथमनाङ्गती राजाङ्गं तव यायाम् ।

एवं संवदमानयोस्तयोः कर्णशिष्याभ्यामागत्य यागविद्वः विज्ञाप्य राजसदस्यार्थं राजा आङ्गतः । ततः सपदि सङ्घर्षे राजानि रुज्जे नगरात् राजमातुर्दूतः प्राप्तः तस्मात् पुत्रकृत्यार्थं तूष्णं नगरगमनं प्रति मातादेशं श्रुत्वा सम्भ्रान्तो राजा माधव्यमात्मनः प्रतिनिधौकृत्य सैन्यं नगरं प्रेषयामास । तत्र वषट्यज्ञाह सखि ऋषिगौरवात्तपोवनं यामि सुनिसुतायां तु न प्रणयः । सोऽपि मूढस्तदेव तस्य तथ्यं मेने । ततः स्वस्यो राजा मृग्योऽप्याश्रमं ययौ ।

2. ततः &c. - The jester enters with a dejected look. He is a Brahmana—the king's companion. "विह्वताङ्गवचोविष्टांस्कारो विदूषकः ।" He should excite laughter by his deformities, speech and attire. He is proverbially timid. Here he bemoans his luck.

3. (a) दिष्टम् - Raghava renders it इष्टम् । "भो दृष्टम्" is then a query. Have you seen ? दिष्टम् is surely better. (b) मृगया-शीलस्य—मृग शब्दोदये + श भावेऽस्त्रियां निपातनात् मृगया hunting chase. तां शीलयति इति मृगया + शील + चिच् + ष कर्त्तरि addicted to chase. तस्य । (c) वयस्यभावेन—वयस्य Friend. तस्य भावः Friendship. तेन । द्वितीया । (d) निर + चिद् + क्त कर्त्तरि = निर्विष्टः disgusted. (e) एतस्य &c.— The king wcn't let me leave his side for a moment, he is

so fond of me. But how can I, a cripple, keep pace with him when he is rushing at a break-neck speed after the quarry. All relish for life is gone out of me. O Luck !

4. अद्यं मृगः etc.—(a) From मध्यम अङ्गः—The middle of the day = we expect अद्यमध्यम् because the rule for एकदेशिसमास mentions पूर्व, अपर, अधर उत्तर only, not मध्य also. But पाणिनि himself refers to सायाह्न—The end of the day—in the rule “संख्या-वि-सायपूर्वस्य अङ्गस्य अद्यन् अन्वतरसां कौ” । Hence the inference is—“सर्वोऽप्येकदेशः अङ्गा समस्यते”—all parts are compounded with अद्यन् in an एकदेशिसमास । Some go even further and say सर्वोऽप्येकदेशः कालेन समस्यते । The समास being thus allowed we get पूर्वनिपात of मध्य giving मध्य + अद्यन् । The rule “अङ्गीकृत्येभ्यः” directs अङ्ग to be substituted after an एकदेश । Hence मध्याह्न । Next by the rule “परवसिद्धं हन्तत्प्रकृतयोः” this ought to be neuter because अद्यन् is neuter. But the rule “रात्राङ्गाद्वाः पुंसि” interferes and we get मध्याह्नः । तन्मिन् । (b) यौष etc—यौष Heat आतपः, or Summer निदाघः । यौषे ष विरला यौषविरला scanty because of summer. सहसुपेति समासः । पादेन पिबति इति पाद + पा + क् कर्त्तरि = पादपः a tree, जाताविकचवनम् । पादपस्य छाया पादपच्छाया the shade of a tree. यौषविरला पादपच्छाया याम् । Or पादपानां छाया पादपच्छायम् ; Neuter by the rule ‘छाया बाहुव्यं’ । यौष-विरलं पादपच्छायं याम् । Most trees shed their leaves towards the end of winter and do not get back their full foliage before the rains. Hence the shade is poor in summer.* (c) वनराजियु—वनानां राजयः rows of forests. ताम् । (d) आ + द्विष्ट गतौ + लट् ते कर्मणि (द्विष्टते जिह्विष्टे, अद्विष्टिष्टे) । (e) आहार, विहार, शयन these are the main headings on the physical side under which the pleasures of life may be arranged. The Jester here shows how wretched his life has now become so far as विहार is concerned.*

5. (a) पत्र &c.—सम together + क् + अप् भावे सङ्करः mixture, पत्राणां सङ्करः admixture of leaves. तेन कथायाणि । सहसुपेति समासः । (b) गिरि etc.—गिरौ नद्यः or गिरिसम्भवा नद्यः गिरिनद्य or गिरिनद्यः

* Adopted by Prof. Gajendragadkar.

mountain streams. The च is optional by the Varttika "गिरि-
नद्यादीनासुपमंस्त्रानम्"।

6. (a) अनियत etc. - नि + यत् + क्त कर्मणि = नियता restricted, i. e. fixed. न नियता not fixed, i.e. irregular. नञतत्—। (b) शूले संस्तुतम् इति शूल + यत् = शूल्यम् roasted on spits. शूल्यं मांसम् spitted meat कर्मधा—। तेन भूयिष्ठः इतत्—। (c) आहार is a wide term including पान and भोजन। Here he first speaks of पान—The water we drink is brown and bitter. Next भोजन is described—We have to eat half-roasted tough meat, and even that not in time ! It seems more natural to render अक्ष्णीश्चिदि by अख्यने, but all commentators have भुज्यने।*

7. (a) तरग etc.—अनु + छ वेगगमने + लुट् भावे = अनु + धी + लुट् = अनुधावनम् pursuit ; तुर त्वरितं गच्छतीनि तुर + गम् + ड कर्त्तरि = तुरगः a horse. तेन अनुधावनम् galloping on horse back इतत्—। This may be to keep company with the king, or independently. तेन कच्छिताः dislocated by galloping etc. कञ्चि मेदने चुरादौ परस्मैपदी। [b] नि + क्त + चञ् कर्मणि = निकामम् as much as desired, i.e. enough. क्षीबलमभिधानात् इति वाचस्पतिः। तत् यथा तथा। Qualifies शयितव्यम्। [c] My joints ache at night as if broken and I do not get sufficient sleep to refresh myself.

8. [a] नतः etc.—प्रत्युत्ति दहति इति प्रति + ऊष क कर्त्तरि = प्रत्युत्तः dawn. (b) दास्याःपुत्रैः—It is a compound—अलुक् समास। दासीपुत्रैः is also possible. It does not mean that their mothers were actually slaves, but used merely as an abuse. [c] शकुनि etc.—शकुनि Bird. 'शकुनिः पुंसि विह्वने' इति मेदिनी। तेषु लब्धः a bird catcher स एव इति स्वार्थे कः। Or लुब्ध एव लुब्धकः hunter. शकुनिषु or शकुनीनां लुब्धकः। तैः अनुक्ते प्रयोजके कर्त्तरि श्या। This is a contemptuous reference to the beaters to the camp. The beaters' contingent is furnished by a class of people who are professional hunters. This sort of war is quite congenial to them and they are the best qualified for it. They hunt with bow and

* Adopted by Prof. Gajendragadkar.

arrow and a stick of tough bamboo. They kill birds and small game such as the hare, the rabbit etc. The meat they eat and the feather and skin have a market value for them. Thus in a sense they are greedy and the jester rails at their greed calling them लुब्धक which primarily means 'greedy'. He says—With all their greed the sneak fellows avoid the tiger whose skin fetches a good price also the elephant whose tusks are always highly prized. The wretches go at the poor bird (शकुनि) that has no fight in him. They are शकुनिलुब्धक, mere birdcatchers. The contempt introduced by दासाःऽग्न being thus sustained in शकुनिलुब्धक the sentence very happily becomes a droll exhibition of the jester's characteristic vanity—fancy such a despicable lot disturbing the slumber of the mighty biggame hunter Madhva whose prowess at chase even the king prizes !

N.B.—From certain southern manuscripts Prof. Gajendra-gadkar has unearthed the reading अग्निलुब्धक which he prefers to शकुनिलुब्धक । अग्निलुब्धक entirely misses the point of the jester's lament in this line. [d] वन etc—वनानां यद्दण्डम् surrounding of the forests. तस्यकोलाहलः । तेन । करणे ऽया । Prof. Gajendra-gadkar takes this as going against the reading शकुनिलुब्धक because he thinks the कोलाहल would scare away the bird and the hunters would fail to shoot down any of them. The fact however is just the reverse. A large number of birds, particularly those that are most prized for the table—birds of the partridge class—cannot be shot at unless they are first raised from the thickets. Towards this end the hunters shout throw stones and send in dogs. The birds are then killed while on the wing. (e) शयन is here taken up in two stages--the mere lying down and the sleep. It is painful to lie down (कम्पित-सन्धि). No sleep before the morning hours, but then the disturbance is awful. Thus his lot is miserable.

9. (a) पीड़ा—पीड़ + अ भावे trouble. (b) निष्क्रामति—निस् + क्रम + लटति। Goes out, i.e. leaves; The disease has got hold of me
(c) The पीड़ा is वनवास and मृगया। It ceases by going back to town. But this has become almost out of the question now.*
The reason follows.

10. (a) स्यः etc. - ह्यस् is an अव्यय meaning पूर्वधिन् दिने। (b) अस्मासु—भावे सप्तमी। (c) अवहीनं पु—अव + ह्यं त्यागे परस्मैपदौ + क्त कर्मणि = अवहीनाः left behind तेषु। (d) तापस etc—तापः अस्मासौति तापस + अण् मत्वर्थे। कन्या एव कन्यका not usually कन्यिका। Just as तारा gives तारका not तारिका। Or कन्यिका also like इभिका। तापसस्य कन्यका। (e) अधन्यतया—धनंलब्ध प्रति धन + यत् = धन्य blessed. धन्यता blessedness. अधन्यता cursedness. तया। अनुक्ते कर्त्तरि ढतीया। (f) नगरमनस्य - चतुर्थी षष्ठी। Hence he does not want to go back to town, my troubles will not therefore cease.*

11. अश्लोः—श्रेष्ठे षष्ठी। अश्लोः सम्बन्धे प्रभाता। Or सप्तमी as in the Tika.

12. (a) यावत् is अवधारणे। (b) कृताचार &c.—परिकर्म is अङ्गसंस्कार decoration, स्नानोद्दत्तं नादि। आचारप्राप्तं परिकर्म आचारपरिकर्म customary decorations. शाकपार्थि वादि। कृतम् आचारपरिकर्म येन।

13. (a) बाणासन &c.—बाणा अस्यन्ते अनेन इति बाण + अस + लुट् करणे = बाणासनम् bow. तत् इस्ते यासां ताभिः। बहु—। इस्ते is of गल् वादि, hence the परनिपात। (b) वनपुष्प &c.—वनजानि पुष्पाणि wild flowers, शाकपार्थि वादि। तेषां माला। तां धारयन्तीति वनपुष्पमाला + घृ + णिच् + णिन् कर्त्तरि, स्त्रियाम्। ताभिः। Qual. यवनीभिः।

14.(a) अङ्, etc.—विगता कला यस्या स विकलः deficient, hence powerless. अङ्गानां भङ्गः failure of the limbs. तेन विकलः powerless through the failure of the limbs. (b) लभेय—लभ + ईयलिङ्। शकिलिङ्।

15. Reading. (a) दृष्टम् for दिष्टम् ignores the drift of the Jester's speech. He is cursing his luck,* 'मम अधन्यतया' confirms this. (b) अद्यापि तस्य etc. does not fit in with का गतिः, because का गतिः, shows he is still lamenting his own misfortune.

* Adopted by Prof. Gajendragadkar

एवमेव etc. gives the cause for lament. Usually he takes a wink before the hunters commence shouting; but last night owing to these distracting thoughts even that wink was denied him. Hence the lament का गति; etc. Prof. Gajendragadkar prefers to read अद्यापि तस्य etc. because he thinks—(i) “अद्यापि तस्य” etc. logically follows “साम्प्रतं...न करोति” । (ii) एवमेव चिन्तयतः...is self-contradictory because he enjoyed some sleep.

With reference to (i) we observe that साम्प्रतं...न करोति is the fact that vitally affects the jester, After having mentioned that it is superfluous—almost irrelevant—to add अद्यापि तस्य etc.

Besides how could the jester know that the king had no sleep (अद्यापि तस्य &c.) ? He did not stay the whole night with the king. On the contrary “कृताचार...प्रेक्षे” “भवतु अङ्गभङ्गविकलः”, in fact the entire conversation that follows, goes to show that the two had parted at night and were going to meet for the first time in the day then.

Regarding (ii) the self-contradiction is quite immaterial. People often say, when sleep is disturbed.—‘OI could not sleep at all last night,’ meaning thereby not that there was absolutely no sleep, but that there was not enough of it. If this statement of the Vidushaka regarding himself is not to be tolerated, his testimony to the king’s sleeplessness becomes still more intolerable. (c) कृतदार etc. seems absurd.

(ततः प्रविशति यथानिर्दिष्टपरिवारो राजा) । राजा
(आत्मगतम्)—

कामं प्रिया न सुलभा मनसु तद्भावदर्शनाश्वासि ।

अकृतार्थेऽपि मनसिजे रतिमुभयप्रार्थना कुरुते ॥ १ ॥

(स्मितं कृत्वा) एवमात्माभिप्रायसम्भावितेष्टजनचित्तवृत्तिः
प्रार्थयिता विडम्बयते ।

(Then enters the king with attendants as described) KING (Aside)—True, my darling is not easily obtainable, yet my mind is comforted by observing her gestures of love. Mutual solicitations give pleasure, even when love has not yet gained its object. (Smiling) Thus is deluded the suitor who has judged by his own wishes the working of the mind of his beloved person.

['यथा' यद्वात् 'निर्दिष्टः' तथैव 'परिवारी' यस्य, यवनीपरिवृतः इत्यर्थः]

राजोपि । अन्यथः—प्रिया सुलभा न कामस्य, तु मनः तदभावदर्शनात्प्राप्तम् । मनसिजे अकृतार्थेऽपि उभयप्रार्थना रतिं कुरुते । आख्या—'प्रिया' शकुन्तला 'सुलभा न' सुखप्राप्त्या न, सुदुर्लभा इत्यर्थः, 'कामम्' इत्येत् अमुप्रगन्तव्यं मे । तर्हि लज्जतां तत्प्रार्थना इति चेत् न—'तु' किन्तु प्रियायाः सुदुर्लभत्वेऽपि मनः' चेति मे तस्मात् शकुन्तलाया भावदर्शनेन अनुरागचिह्नं दृष्ट्वा आश्वासि' आश्वस' भवति । सुदुर्लभा प्रिया इति निराशया चित्तस्य शकुन्तलाया भावदर्शनात् किञ्चिद्विद्वुःखीपथमो भवति इति भावः । 'आश्वस्य' यत् दुर्लभा इति ज्ञात्वापि सुखं लभते इति हेतुमाह—मनसिजे कामे अकृतार्थेऽपि असिद्धेऽपि प्रार्थिते अलब्धेऽपि इत्यर्थः उभयोः' नायकनायिकयोः प्रार्थना' परस्परभिन्नायः रतिं कुरुते' जनयति । यथा अहमस्मिन् तथा अयमपि जनो मयि इति ज्ञानात् सुखम् । अतएव दुर्लभा शकुन्तला इति जानतोऽपि मन मयि तस्या अनुरागदर्शनात् प्रीतिर्भवति इति भावः ॥ ["दर्शनाश्वसि" (त- न्वा-, म-) "दर्शनाश्वसि" (दा-, वि-)] ॥

[चित्तं कृत्वा ईदृशं हसित्वा उत्कृष्टपात्रत्वात् 'चित्त'पदोक्तेश्चः] चित्तकारणमाह—'आत्मनः' स्वस्य अभिप्रायेण' चित्तवृत्त्या 'सम्भाषिता' निरूपिता इष्टजनस्य प्रीतिपात्रस्य 'चित्तवृत्तिः' येन तादृशः यथा अहमस्मिन् तथा अयं जनोऽपिमयि इति मन्वमानः प्रार्थयिता' प्रथयौ विदुष्व्यते' वचनां लभते । शकुन्तलायाश्चेष्टितानि कन्दर्पकृतानि इति कोऽत्र निर्णयः ? प्रथयवान् अहं न क्लेशं' तानि कामकृतानि मन्थे' अपि तु महिषयाणि ततश्च मे आश्वसोपि इत्युक्ते विदुष्वना—इति चित्तम् ।

NOTES

1. यथानिर्दिष्ट &c. — परिवार्यते अनेन इति परि + इ + शिच् + अञ् + करणे

= परिवार or परोवारः attendants etc. "उपसर्गस्य चञ्चि अमनुष्ये बहुकम्" इति अमनुष्ये दीर्घविकल्पः ॥ यथा निर्विष्टः यथानिर्विष्टः as described. सहस्रपेति समासः । तादृशः परिवारी यस्य, बहु ।

2. (a) प्रिया न सुलभा—She is प्रिय yet not सुलभा । This should cause anguish and despair. But it does not. The reason follows—(b) मनसु &c.—तस्या भावः । तस्या दर्शनम् । तेन सद्यु आयसति इति तद्भावदर्शन + आ + अस् + णिनि कर्त्तरि । Mind derives comfort on seeing her indications of love. I admit there is ground for anguish and despair, but lo! I derive comfort by merely watching her. (c) अकृताद्ये—कृतः अर्थः यस्या येन वा कृताद्येः having the object accomplished, बहु— । न कृताद्येः । (d) मनसिजे—मनसि जातः इति मनस् + जन + उ कर्त्तरि भूते = मनसिजः love, also मनोजः । तस्मिन् । (e) उभयप्राथेना—प्र + अर्थि + युच् भावे = प्राथेना solicitation. उभयोः प्राथेना । उभ becomes उभय when compounded. इत्तविषये उभयशब्दा नित्यमयच् प्रत्ययो भवति । उभ is dual and विशेष्यलिङ्ग but उभय is usually singular and neuter. (f) The second half of the sloka supports the first half. Hence we have अर्दान्तरन्यास of the kind सानान्तेन विशेष समर्थनम् । See under "आ परितोषाद्दुषाम्" etc. Prelude (g) Compare—"परस्परप्राप्तिनिराशयोर्वर' शरीरनाशोऽपि समापुरागयोः"—साल-विकाशिमितम् ।*

3. Reading. With the reading दर्शनायासि explain तद्भावदर्शनाय आयसति इति तद्भावदर्शनायासि tries to watch her gestures of love. The second half offers the reason. Because उभयप्राथेना रतिं कुरुते therefore तद्भावदर्शनायासि । From this it does not by any means follow that "तद्भाव" necessarily exists. There is merely the watching for indications ; that is all . On the other hand तद्भावदर्शनायासि implies two things—[1] the assumption that तद्भाव really exists ; [2] hopes cherished in consequence. If then the assumption is false, the situation becomes ludicrous, and justifies the smile and also the remark that follows.* I therefore prefer आयासि ।

* Adopted by Prof. Gajendragadkar.

4. (a) आत्माभिप्राय &c.—अभि + प्रीञ् तर्पणे + भावे घञ् = अभिप्रायः wish आशयः । Or अभिसुखं प्रकषेण अयते अनेन इति अभि + प्र + अय गती + घञ् करणे । सम् + भू + णिच् + क्त कर्मणि = सम्भाविता assumed प्रकल्पिता । आत्मनः अभिप्रायः, इतत्— । इष्टजनः the desired person, i.e. the beloved. कर्मधा— । चित्तस्य इतिः the operation of the mind ; इष्टजनस्य चित्तइतिः । सम्भाविता इष्टजनचित्तइतिर्येन बहु— । आत्माभिप्रायेण सम्भावितेष्टजनचित्तइतिः । इतत् । Or आत्माभिप्रायेण सम्भाविता, इतत्— । तथाकृता इष्टजनचित्तइतिर्येन । बहु— । (b) The compound is an unusually long one for Kalidasa. But this is the reading of all the Recensions. The gist is—“I am comforted by the thought that Sakuntala loves me. What a delusion ! Where is the proof of her love ? I judge her feeling by my own. (Or—I assume that her feelings towards me are as I wish them to be.) ‘Is not this ridiculous ?’ This makes him smile.* Compare ‘न हि स्थाभिप्रायेण मे दर्शनम्’—Act. III.

स्निग्धं वीक्षितमन्यतोऽपि नयने यत् प्रेरयन्त्या तया

यातं यच्च नितम्बयोर्गुरुतया मन्दं विलासादिव ।

मा गा इतुरपरुडया यदपि सा सासूयमुक्ता सखी

सर्वं तत् किल मत्परायणमहो कामौ स्वतां पश्यति ॥३॥

The soft glance that she cast even when directing her eyes elsewhere; the slow dalliance-like steps that she took through the weight of her hips, the annoyed manner in which the friend was addressed when opposed saying—“Do not go”—all that, forsooth, relates to me ! Ah ! How a lover fancies he sees his own !

विदूषकः (तथास्थित एव)—भो वधस्स ण मे हत्यापादा पसरन्दि वाग्मिच्छेण जग्गवीअसि—जअदु जअदु भवं [भो वयस्स, न मे हस्तपादं प्रसरति । वाङ्मात्रेण जाप्यसे—जयतु जयतु भवान्]

* Adopted by Prof. Gajendragadakar.

VIDUSHAKA (Remaining as described)—O Friend, my hands and feet do not move. You are being greeted with words only - Be thou victorious.

स्त्रिंशमिति । अन्यः—अन्यतोऽपि नयने प्रेरयन्त्या तथा स्त्रिंश वीक्षितम् (इति) यत्, नितम्बयोः गुरुतया विलासादिव मन्दं यातं (इति) च यत्, मा गा इत्पापरुद्धया सा सखी सास्यम् उक्ता (इति) अपि यत्, तत् सर्वं मत्परायणं किल । अहो कामी स्वतां पश्यति । व्याख्या—विदुष्वनामेव प्रपञ्चयति । ‘अन्यतोऽपि’ मत्तः अन्यस्मिन् अपि वस्तुनि ‘नयने’ प्रेरयन्त्या’ पातयन्त्या ‘तथा’ शकुन्तलया ‘स्त्रिंशं’ सुग्धं वीक्षितं दृष्टम् इति ‘यत्’ प्रकृत्या स्त्रिंशं तस्य यत् वीक्षणम् इत्यर्थः—‘नितम्बयोः गुरुतया’ दुर्बलत्वात् इत्यर्थः [इतो र्श्या] ‘विलासादिव’ भावव्यञ्जकत्वेष्टया इव [इतो, ल्यब्लोपे वा प्रभौ] ‘मन्दं’ धीरं ‘यातं’ चलितम् इति च यत्, ‘मा गाः’ मा याहि अस्मात् स्थानात् ‘इति’ अनेन प्रकारेण ‘उपरुद्धया’ निवारितया शकुन्तलया ‘सा सखी’ प्रियंवदा ‘सास्यं’ सकीपम् ‘उक्ता’ “किं निमित्तम्” इति दोषाविष्कारपूर्वकं कथिता, इति ‘अपि यत्,’ ‘तत् सर्वं’ मत्परायणं किल, मर्दायतं’ नामैव विषयीकृत्य कृतम्, इति न अद्वेषे द्रव्यलौकं वा [किल इत्यरुचौ । “वाचायामरुचौ किल” इत्यमरः । अलौकिकं च किल] । ‘अहो’ आश्चर्यं ‘कामी’ कामीपहतचित्ती जनः ‘स्वताम्’ आत्मीयतां स्वविषयाम् [‘स्त्री ज्ञातावात्मनि स्वं विधात्मीये स्त्रीऽस्त्रियां धने’ इत्यमरः] ‘पश्यति’ । स्त्रिंशवीक्षणं मन्दगमनञ्च स्वभावः । सख्यामपि प्रतिकूलाचरणात् परुषभाषणम् । अत्र कुत्रापि नाहं कारणम् । अहन्तु मन्ये मत्कृते एव एतत् सर्वम् । धिक् स्वार्थचिन्तां कामिनाम् ॥ [“प्रेरयन्त्या” (त-, न्या-, म-)—“प्रेषयन्त्या” (रा-, वि-) ॥ “कामी स्वतां” (रा-, वि-, म-)—“कामः स्वतां” (त-, न्य-)] ॥

विक्रमेति । [‘तथा’ तदत् दृष्टकाष्ठमवलम्ब्या ‘स्थित एव’] हस्तौ च पादौ च ‘हस्तापाद’ करचरणम् [प्राश्नकृत्वात् एकवचनं नपुंसकता च] ‘न प्रसरति’ न कर्मणि प्रवर्तते । भवनं दृष्ट्वा आचारप्राप्तम् उपसर्पणं दक्षिणहस्तसुयम्यं च आशीर्षचनं मया कर्तुं न शक्यते । अतो ‘वाङ्मातेण’ वचसा एव जाप्यसे । जयं नीयसे ‘जयतु जयतु भवान्’ शीघ्रो वदताम् [अवायभकर्मको जयिः] ।

NOTES

1. (a) स्निग्धम्—स्निग्ध + क्त कर्त्तरि वर्त्तमाने soft. Qualifies वीचयक्रिया । स्निग्धवीचित was natural to her. It seems to be the same as मुग्ध-विलोकित referred to in 'कृत इव मुग्धविलोकितोपदेशः'—Infra. (d) अन्यतः—अन्यस्यां द्विगि or अन्यस्मिन् वस्तुनि इति अन्य + डि(७मी) + तसि स्वार्थे । Compare इतः in 'प्रयुक्तमध्यस्त्रमिती इथा स्यात्' । अव्यय—अधि ७मी । (c) प्रेरयन्त्या—प्र + ईर + णिच् + शब्द स्त्रियाम् = प्रेरयन्ती casting. तथा । There is little to choose between the reading प्रेरयन्त्या and प्रेषयन्त्या । (d) सासूयम्—असूज + यक् कश्च् वादि अ भावे स्त्रियाम् = असूया spite ; "परदोषाविषकरणमसूया" । तथा सङ्घ । Qualifies उक्ता । सा गा etc. refers to Priyamvada's "इला न ते युक्तं गन्तुम्"—and Sakuntala's "का त्वं विषष्टव्यस्य रीङ्गव्यस्य वा"—Act I. (e) गाः—"माङ्गिलुङ्" इति भविष्यति लुङ् । "इणो गा लुङि" इति गार्देशः । "न माङ्ग्योनि" इति अङ्गागमनिषेधः । (f) किल—This is sarcastic अर्थात् । All these refer to me indeed ! That is to say these have nothing to do with me. [g] मत् etc.—अयते अनेन अस्मिन् वा इति अय + लुट् करणे अधिकरणे वा = अयनम् track, पन्थाः resort आश्रयः । परं प्रधानम् एकम् इत्यर्थः अयनं परायणम् (?) the sole subject. कर्मधा— । अहं परायणं यस्य of which I am the subject. [h] कानौ स्वतां पश्यति is a paraphrase of—आत्मानिप्रायसभावितेऽङ्गनचित्तवृत्तिः प्राथयिता ।*

2. [a] वानीव इति वाङ्मावम् speech only, मधुरवांसकादि । नित्यसमासः । तेन । 'मातं कार्तस्त्रेवधारणे' । Here अवधारणे । (b) जायसे—जि + णिच् + लट् से कर्मणि । जि becomes जा when णिच् follows by "कीङ्गोनाणो"; जि here does not mean "to conquer." It means "to prosper" उत्कर्षं प्राप्तं and is अकर्मक । "जयिर्जयाभिभवयोराटोऽर्थे ऽसावकर्मकः उत्कर्षे प्राप्तिरायोर्थः द्वितीयेऽर्थे सकर्मकः ॥"

राजा—कुतोऽयं मात्रोपघातः ?

KING—Whence is this palsy of limbs ?

विदूषकः—कुदो किल सन्नं अच्छो आउलीकरिअ असस-

* Adopted by prof. Gajendragadkar.

कारणं पृच्छेसि [कुतः किल स्वयमचि आकुलोक्त्य अशुकारणं पृच्छसि] ।

VIDUSHAKA—Why indeed do you ask the reason for tears after having troubled the eye yourself ?

राजा—न खल्ववगच्छामि ।

KING—Surely, I do not understand.

विदूषकः—भो वअस्स जं वेदसो कुञ्जलोलं विडम्बेदि तं किं अत्तसो पहाविणं थं णईवेअस्स [भो वयस्य, यत् वितसः कुञ्ज-
लोलां विडम्बयति तत् किमात्मनः प्रभाविणं ननु नदीवेगस्य] ।

VIDUSHAKA—O friend, is it through its own power or the force of the current, that the cane imitates the gait of the humpback.

राजंति । 'अयं' गात्राणाम् 'उपघातः' स्तयः 'कुतः' कस्मात् प्राप्तः ।

विदूषेति । 'स्वयम्' आत्मना 'अचि' कस्यापि जनस्य चक्षुः 'आकुलीकृत्य' अङ्गु-
ख्यादिना जलाविलं कृत्वा 'अयुगः' कारणं 'इतुं' किल पृच्छसि कस्मात् पृच्छसि ? अयं
ते प्रश्नो न मे रोचते [किल इत्यरुचौ] ।

राजंति । 'न अवगच्छामि' न बुध्यते मया ।

विदूषेति । 'वितसः' जललताभेदः 'कुञ्जस्य, तुलपृष्ठस्य जनस्य लौलां' घेष्टां
'विडम्बयति' अनुकरोति 'यत् तत् किम् आत्मनः' वितसस्यैव 'प्रभाविणं' महिष्या 'ननु'
उत 'नदीवेगस्य' स्रोतसः ? आक्षेपे ननु । अत्र पक्षमेकं प्रस्तुत्य तदाक्षेपको द्वितीयः
प्रस्तुतः ["नन्वाक्षेपे परिप्रश्नः" इति शैलः ॥ 'ननु' (रा-, वि-, म-)—“अथवा”
(त-, न्या-)] ॥

1. गात्रोप &c.—उपहनन् इति उप + हन + चञ भावे उपघातः power-
lessness, See Tika In this sense वाचस्पति quotes "तथात्कङ्गेदिन्दि-
याणामुपघाते कथं अतिः ।"

2. कुतः किल ets.—The point is — You are the cause of all
this trouble and yet you ask what ails me! This is queer.*

* Adopted by Prof. Gajendragadkar.

3. भी वयस्य &c.—(a) वीतस &c. refers to the water-cane. The force of the current bends it and its movements are hence like those of a hump-back. वीतसी वृत्ति is proverbial for 'yielding to force'; cp. "आत्मा सरंचितः सुज्ञं ह्यंतिनाश्रित्य वीतसीम्"—Raghu IV. (b) प्रभावेण—भवन्म् भावः । चञ् भावे । प्रकृष्टो भावः प्रादितत—। तेन । Hence Bhattoji makes च optional by the rule "प्रातिपदिकान्तानुक्तिभक्तिपु च" । The न is विभक्तिस्थ ; thus प्रभावेन or प्रभावेण । But the Vrittikara allows only प्रभावेन । (c) Reading ननु implies आक्षेप disapproval. Two alternatives are suggested. आत्मनः and नदीवेगस्य, with disapproval of the former. It is not a mere question with an indication of the answer wanted ; something like—"Are you the master here or I" put by the owner of a house to an intruder,* अद्यवा would make it a simple question. Hence I prefer ननु ।

राजा—नदीवेगस्तत्र कारणम् ।

KING—There the river current is the cause.

विदूषकः—मम वि भव' [ममापि भवान्] ।

VIDUSHAKA—And of me thyself.

राजा—कथमिव ।

KING—How so.

विदूषकः—एवं रात्रकज्जाणि उज्झित्वा एत्रारिसे आउलप्य-
देसे वणचरबुत्तिणा तुए ह्योदव्वं, जं सच्चं पच्चहं सावदसमुच्छा-
रयोहिं संखोहिअसंधिवंधाणं मम गत्ताणं अणोसोहिं संवुत्तो ।
ता पसीद मे एकाहम्मि दाव विस्समीअदु [एवं राजकार्याणि
उज्झित्वा एतादृशे आकुलप्रदेशे वनचरवृत्तिना त्वया भवितव्यं
यत् सत्यं प्रत्यहं श्वापदसमुत्सारणैः संक्षोभितसन्धिवन्धानां
मम गात्राणाम् अनौशोऽस्मि संवृत्तः । तत् प्रसीद मे, एकाहमपि
तावत् विश्रमप्रताम्] ।

* Adopted Prof. Gajendragadkar.

VIDUSHAKA—Having left your royal duties you have to live so much as a forester in a wild tract like this, that really I have become powerless over my limbs, the ligatures of the joint of which have become thoroughly shaken by every day chasing beasts of prey. So favour me, do rest but a day.

राजति । 'तव' तस्मिन् कुञ्जलीलाविङ्म्वने 'नदीवेगः' स्रोतः 'कारणम्' [कारण-मिति 'नित्यं' क्लीबे] ।

विदूषेति । 'मम अपि' सम्बन्धे भवान् कारणम् ।

राजति । कथमिच्छंश्चकारणम् ?

विदूषेति । प्रत्यहं प्रकृतिभिः मेलनादीनि राज्ञः कार्याणि तानि 'उज्झित्वा' त्यक्त्वा 'तया एतादृशे भयावहे 'आकुले' ग्रहलाशुन्धे 'प्रदेशे एवम्' ईदृशे 'वनचरइतिना भवितव्यं' वनचरेण इव वर्तितव्यम् वन्यइतिस्ते ईदृशी सञ्जाता इत्यर्थः ; 'यत् सत्यं प्रत्यहं' प्रतिदिनं 'आपदानां' व्यालसृगानां समुत्सारणेः विद्रावणेः संबोधिताः 'सञ्जानिताः' सन्निवन्धाः प्रत्यङ्गयन्धः येषां तादृशानां 'मम गावाणाम् अनोगः' अप्रभुः सङ्क्षोऽस्मि' गावसञ्चालने नाहं समर्थः । 'तत्' तस्मात् 'मे' मम सम्बन्धे 'प्रसीद' प्रसन्नो भव, 'एकम्' एकमात्रम् 'अहः अपि' एकम् दिनम् ["राजाहःसखिष्यटश्च" इति टच् । अत्यन्तसंयोगे द्वितीया ।] 'विश्रम्यतां' मृगयाया विरम्य विश्रान्तिर्लभ्यतां भवता । तेन ममापि विश्रमः स्यात् ["यत् प्रसीद मे एकाहमपि तावत् विश्रम्यताम्" (त-, न्या-)— "तत् प्रसादयिष्यामि विसृष्टं माम् एकाहमपि तावत् विश्रमितुम्" (रा, वि-, म-)] ॥

NOTES

1. कथमिच्छं—इव is वाक्यालङ्कारे ।
2. (a) कुल is समूह । आहतानि कुलानि तस्मिन् आकुञ्जः a place where all sorts of things are huddled together. तादृशः प्रदेशः a wild tract. तस्मिन् । (b) वने चरतीति वन + चर + ट कर्त्तरि = वनचरः or वनेचरः । तस्य इति ; सैव इतिर्यस्य तेन । वङ्—(c) Several editions have a stop after भवितव्यम्, and begin the next line with यत् सत्यम् । Construe You have to lead the life of a forester. Really I have become &c. यत् is idiomatic—वाक्यालङ्कारे । Or यत्सत्यम् is a compound अव्यय meaning Really. (d) अहनि अहनि = प्रत्यहम् daily. वीप्सार्थे अव्ययीभावः ।

टच् समासान्तः । प्रत्यङ्गे is also allowable by the rule "द्वितीयासप्तत्योर्बहुलम्" । Again an अव्ययीभाव ending with अन्, if the last word is neuter, takes टच् optionally, Hence प्रत्यङ्गः is another form. (e) श्वापद &c.—शुनः पदानि the feet of a dog. श्वा becomes श्वा by the varṭtika "शुनो दन्तदं द्राकर्णकन्दवराहपुच्छपदेषु" । श्वापदानि इव पदानि एषां श्वापदाः having feet like those of a dog, i.e. having nails instead of hoofs. Hence beasts of prey. सम् + उद् + छ + चिच् + क्त्वाट भावे सम्सृतसारणानि starting from their lair, See Tika. तैः । Plural shows this has to be done several times in the day. (f) मञ्जीभित etc.—सम् + ज्जम् + चिच् + क्त्वाट कर्मणि = संञ्जीभिता thoroughly shaken. मञ्जीनां बन्धाः ligatures of the joints. Now See Tika.

3. (a) ईंष्टे इति ईंश + अच् (कर्त्तरि) or क कर्त्तरि = ईंशः lord. न ईंशः । (b) एकम् अहः इति एकाहः one day. उच् समासान्तः (see Tika) । 'रावाङ्गाहाः पुंशि' इति पुंश्लम् । तम् । "अङ्गोऽङ्ग एतेभ्यः" इति अङ्गादेशे प्राप्ते "उत्तमैकाभ्याश्च" इति प्रतिषेधः । वि + अन् + लोट ताम् भावे = विश्रम्भताम् ।

4. Reading—तत् प्रसादविष्यानि &c. is diffuse and less elegant than तत् प्रसौद । Beside the latter is more polite.*

राजा—(स्वगतम्)—अयं चैवमाह । ममापि काश्यपसूता-
मनुस्मृत्य मृगयाविक्रवं चेतः । कुतः—
न नमयितुमधिज्यमस्मि शक्तो धनुरिदमाहितसायकं मृगीषु ।
सहवसतिमुपेत्य यैः प्रियाया कृत इव मुग्धविलोकितोपदेशः ॥३॥

KING (Aside)—This man speaks thus; mine too the heart thinking of the daughter of Kasyapa, is declined towards hunting. (Do you ask) Why? This bow, strung and with the arrow set, I am not able to bend at the deer by whom instruction in guileless look was, as it were, given after having obtained the companionship of my darling.

राजैति । 'अयं' विदूषकः 'च एव' मृगयाविक्रव्यं विज्ञापयन् 'आह' भाषते । 'ममापि चेतः' चित्तं 'काश्यपस्य' कलस्य 'सुता' शकुन्तलाम् 'अनुस्मृत्य' ध्यायन् मृगयायां

* Adopted by Prof Gajendragadkar.

विषये 'विक्रव' विमुख' जातम् । 'कृतः' इति चेत् शृणु—नेति । अन्वयः—अधिन्यम्
 आहितसायकम् इदं धनुः मृगेषु नमयितुं न शक्तीमि, हैः प्रियायाः सहवसतिम् उपेत्य
 सुग्धविलोकितोपदेशः कृत इव । व्याख्या—'अधिगता व्या' मीर्वी येन तादृशम्, आरी-
 पितमौर्षीकम् 'आहितः' संयोजितः 'सायकः' वाणः यस्मिन् तत् इदं मदीयं 'धनुः
 मृगेषु' हरिषेषु 'नमयितुम्' श्राकृष्ट' 'न शक्तः' समर्थः 'अस्मि' भवामि । किन्तुतेषु मृगेषु
 एवमसामर्थ्यं न इत्याह—'हैः, मृगैः प्रियायाः' कान्तायाः शकुन्तलायाः 'सहवसति' सह-
 वासम् 'उपेत्य' लब्ध्वा सहवासरूपं दानं गृहीत्वा 'सुग्धानि' मधुरसरलानि घानि
 'विलोकितानि' आलोकनानि [नपुंसके भावे क्तः] तेषु 'उपदेशः' शिक्षा 'कृत इव' सुग्ध-
 विलोकनशिक्षणरूपं प्रतिदानं दत्तमिव । ये प्रियाया उपदेशारः तेषु कथं वाणः
 पाल्यताम् । ["अस्मि शक्तः" (रा०, वि०, म०)—"उत्सहिष्ये" (त०, न्या०) ॥ "सुग्ध-
 विलोकितोपदेशः" (रा०, वि०, म०)—"लौचनकान्तिसंविभागः" (त०, न्या०) ॥

NOTES

1. विक्रव is विक्रल । Compare 'वैकृवा' मम तावदीदृशम्"—Act. IV,
2. [a] नम + णिच् + तमुन् भावे नमयितुम् or नामयितुम् । Comp. "अथ
 प्रयत्नोन्नमितानमत्फणः"—Magha I. 13 (which see). [b] सह एकव
 वसतिः सहवसतिः co-lodging. सहसुपेति समासः । ताम् । [c] इष् गतौ is
 प्रापत्यर्थक here. उप + इ + क्त्प = उपेत्य having received [d] प्रियायाः is
 better taken as पञ्चम्यन्त । [e] सुग्ध &c.—सुग्धानि विलोकितानि ।
 कमंघा— तेषु उपदेशः सुप्सुपा । The idea in the second half is—
 they received (उपेत्य) the privilege of colodging [सहवसतिम्]
 from my darling [प्रियायाः—पुनौ] and in the return gave her
 (कृत इव) lessons as to how to look in a charmingly guileless
 way (सुग्धविलोकितोपदेशः) ।* Comp. "सा राजहंसैरिव सप्रताङ्गी गतेषु
 लीलाञ्छितविक्रमेषु । वपनीयत प्रत्युपदेशश्लुब्धैरादितसुभिर्नु पुरसिञ्चितानि" ॥—
 Kumara.

3. Reading, (a) उत्सहिष्ये in the future refers to what
 will happen when meeting a stag, (b) लौचनकान्तिसंविभागः share

* Adopted by Prof. Gajendragadkar.

in the beauty of eye. She shared lodging with them, they shared beauty of eyes with her. [c] The idea is—The deer by the beauty of his eyes will remind me of the eyes of my darling and I shall not have the heart [उत्सहिषे] to shoot at them [नमयितुं षनुः] । It is difficult to choose between the two sets of readings.

विदूषकः (राज्ञो मुखं विलोक्य)—अरुभवं किं वि हिअपु करिअ मन्तेदि । अरण्ये मए रुदिअं आसि [अरुभवान् किमपि हृदये कृत्वा मन्त्रयते । अरण्ये मया रुदितम् आसीत्] ।

VIDUSHAKA—[Watching the king's face]—Your honour has got something in your mind and is muttering. I did the crying in a wilderness.

राजा—(सस्मितम्)—किमन्यत् । अनतिक्रमणीयं मे सुहृद्वाक्यमिति स्थितोऽस्मि ।

KING—[With a smile]—What else ? I stay in [today] because the words of a friend are not to be disobeyed by me.

विदूषकः—चिरं जीअ [चिरं जीव] । (गन्तुमिच्छति) ।

VIDUSHAKA—May thou live long ! Wants to go.

राजा—वयस्य तिष्ठ । सावशेषं मे वचः ।

KING—Stay, friend. My say is not over yet.

विदूषकः—आणवेदु भव' [आज्ञापयतु भवान्] ।

VIDUSHAKA—Let your honour command.

विदूषेति । 'अरुभवान्' पूज्ये [इति प्राग्ब्याख्यातम्], किमपि' वस्तु 'हृदये कृत्वा' मनसि ध्यात्वा 'मन्त्रयते' जल्पति । एतत् 'मया अरण्ये रुदितम्' मम अरण्ये रोदनम् 'आसीत्' अरण्ये रोदनमिव निष्फलं मे वचो जातम् ["अरण्ये रुदितम्" इति लोकोक्तिः] अन्यासक्तेन भवता मदुक्तं न अतमेव । ["अरण्ये मया रुदितमासीत्" (रा-, वि-, म-)—"अरण्ये खलु मया रुदितम्" (त-, न्या)] ॥

राजैति । 'अन्यत्' अपरं किं मन्तये ? 'सुष्ठुदो भवतो 'वाक्य' मे अनतिक्रम-
णीयम् अलङ्घ्यम् 'इति हेतोः 'स्थितोऽस्मि' मृगयागमनात् विरतोऽस्मि ।

राजैति । अवशिष्यते इति 'अवशेषः' अवशिष्टं वन्तु । तेन सह 'सावशीषम्'
असमाप्तम् । 'मे' वचः सावशीषम् उक्तादन्यत् अनुक्तमप्यस्ति तच्च शृणु इति भावः ।

विदूषेति । अवहितोऽस्मि 'भवान् आज्ञापयतु' आदिश्रुतां यत् श्रोतव्यं मया ।

NOTES

1. (a) अरख्ये &c.—मया has अनुक्ते कर्त्तरि तृतीया । पठो is barred
by "न स्नाकावायनिष्ठाखलवर्द्धयाम्" । "अरख्ये रुदितम्"—weeping in a
wilderness—does no good ; because no one listens, so relief can
not be expected. Hence the phrase has become proverbial
for anything (not necessarily weeping) done in vain.* The
construction is peculiar. अरथो मया रुदितम् इति यत् तदासीत्—It
was as if I wept in a wilderness. Or मया कृतं रुदितम् अरथो आसीत्
—my weeping was done in a wilderness. [c] The other
reading "अरथो खलु &c" is more direct and simpler in con-
struction.

2. सावशीषम्—अवशिष्यते इति अव + शिष + घञ् कर्मणि = अवशेषः resi-
due. तेन सह । वह— । With a residue. i. e. unfinished.

राजा—विश्रान्तेन भवता ममापेक्षस्मिन् अनायासे कर्मणि
सहायेन भवितव्यम् ।

KING—When rested, you will have to help me too in a
matter requiring no exertion.

विदूषकः—किं मोदन्नखल्विज्ञाए तेण हि अन्नं सुगृहीदो जणो
[किं मोदकखादिकायाम् । तेन हि अयं सुगृहीतो जनः] ।

VIDUSHAKA—Is it in eating sweet-meats ? Then indeed
this has been well-chosen,

राजा—यत्न वक्ष्यामि । कः कोऽत्र भोः ।

KING—In what I will tell you. Hallow ! Who is here ?

(प्रविश्य) दौवारिकः (प्रणम्य)—आणवेदु भद्रा [आज्ञापयतु भर्ता] ।

(Entering) WARDER (bowing)—Let Sire command.

राजैति । 'विश्रान्तेन विनीतश्रमेण 'भवता ममापि एकस्मिन्' कस्मिंश्चित् 'अविद्यमानः' आयासः श्रमः यस्मिन् तथाविधे सुकरे 'कर्मणि' सह अयते गच्छति इति 'सहायः' सचिवः तेन 'भवितव्यम्' ॥ यथा अहमधुना श्रमापनयकर्मणि ते सहायो भूतः तथा स्वमपि कस्मिंश्चित् कर्मणि मम सहायो भूयाः, तव ते क्लेशो न भविष्यति इत्यर्थः ।

विदूषेति । 'मोदकानां लड्डुकानां 'खादनं' भक्षणं. तदाख्या क्रीडा 'मोदकखादिका [क्रीडायां लक्ष्मियाम्] तस्यां 'कि' सहायमिच्छसि ? 'तेन हि' तदा 'तु अयं' मद्रूपी जनः सुगृहीतः' सुष्ठु चिन्तितः । "अनायासे कर्मणि" इति भवता उच्यते, किन्तु क्रीडां विना सर्वत्र क्लेशः । क्रीडास्वपि लड्डुकमक्षणम् अतीव सुकरम यदि तव सहायमिच्छसि, मत्तो योग्यतरः सहायो न लब्धव्यः इति भावः ।

राजैति । 'यत्' यस्मिन् कर्मणि अहं 'वक्ष्यामि' तत् त्वं सहायो भूयाः 'कः' अत्र आस्ते 'भो कः' अत्र द्वारि तिष्ठति ? इति दौवारिकम् आह्वयति [वाक्यभिन्नत्वे वीथान् भावान्न कस्तादिः] ।

प्रविश्येति । आह्वानं श्रुत्वा 'प्रविश्य द्वारि नियुक्तः दौवारिकः ["तव नियुक्तः" इति ठक्] प्रणम्य' अभिवाद्य आह—'भर्ता' स्वामी 'आज्ञापयतु' आदिशतु पाल्यते मया ।

NOTES

1. (a) विश्रान्तेन—श्रम + क्त भावे = श्रान्तम् fatigue श्रमः । विगतं श्रान्तं यस्य तेन वद्—। Or वि + श्रम + क्त कर्त्तरि = विश्रान्तः rested. तेन । (b) अपि—समुद्यते । I have helped you, do you too help me (c) अनायासे—आ + यस् + घञ् भावे = आयासः toil प्रयत्नः । Now See Tika. (d) सहायेन—सह अयते गच्छति इति सह + अय + अच् कर्त्तरि—सहायः a helper.

2. (a) मोदक &c.—मोदयति इति मुद + षिच् ण्वल् कर्त्तरि = मोदकः a kind of sweet-meat. "मोदकः खाद्यमेदोऽस्त्री" इति मेदिनी । Bhanuji

has मोदयते in the चातमनेपद । मोदकाः खाद्यन्ते अस्मां क्लोडायाम् इति मोदक + खाद + खुल् अधिकरणे संज्ञायाम् = मोदकखादिका eating of sweat meats, तस्याम् । This is a piece of pleasantry. The king says अनायासे कर्मणि । The jester takes कर्म in the sense of क्रिया and mentions the name (संज्ञा) for the occasion ; or, possibly it was current as a संज्ञा like अभुषसादिका, आचोषखादिका given in the Vritti, under the rule "संज्ञायाम्" Pan. 3. 3. 189.

3. कः कौऽत्र &c.—We do not get कस्तौऽत्र because this is not a case of शीप्सा । We have two different sentences with two क्रिया understood. Thus कः आस्ते ? कः अत्र आस्ते ?

4. द्वारि नियुक्त इति द्वार + टक् = दोवार + टक् = दौवारिक by the rule "द्वारादीनाञ्च" i.e. when a तद्धित dropping ञ, ण, or क follows ऐ comes before व and औ before व of words of the द्वारादि class.

5. भर्ता—This is the way menials have to address the king "राज्ञा स्वामीतिदेवेति भव्ये भंडेति चाधमैः"—Sahityadarpana.

6. आज्ञापयतु—आ + ज्ञा णिच् + लोट तु ॥ This in क्त gives आज्ञापित whereas ञप of the वुरादि class gives आज्ञपत्; or आज्ञपित ।

राजा—रैवतक, सेनापतिस्तावदाह्वयताम् ।

KING—Raiyataka, let the Commander-in-chief be summoned,

दौवारिकः—तत्र [तथा] । (निष्क्रम्य सेनापतिना सह पुनः प्रविश्य) एसो अण्णावअण्णक्खठो इतो दिण्णदिट्ठी एब्ब भद्दा चिट्ठइ । उपसप्पदु अज्जो [एष आज्ञावचनोत्कथ्य इतो दत्तदृष्टिरिव भर्ता तिष्ठति । उपसर्पतु आर्थ्यः । }

WARDER—(I do) as your majesty commands [Going out and coming back with the Commander-in-chief], Here, Sire is waiting, even with his eyes directed this way, eager to speak out the order. Let your honour approach.

सेनापतिः (राजानमवलोक्य)—दृष्टदोषापि स्वामिनि मृगया
केवलं गुणायैव संवृत्ता । तथाहि देवः—

अनवरतधनुर्ज्यास्फालनक्रूरपूर्वं
रविकिरणसहिष्णुं क्लृप्तश्लेशैरभिन्नम् ।
अपचितमपि गात्रं व्यायतत्वादलक्ष्यं
गिरिचर इव नागः प्राणसारं विभक्तिं ॥४॥

(उपेत्य) जयतु स्वामी । गृहीतश्चापदमरण्यम् किमन्य-
त्रावस्थीयते ।

COMMANDER-IN-CHIEF (Looking at the king)—
Hunting, though of known defects, has, in our lord, worked
for good only. For like a hill-roaming elephant, sire shows, a
frame which is the very essence of vigour, tightened in the
forepart by incessant drawing of the bow-string, tolerant of
the rays of the sun untouched by the slightest trace of fatigue,
though reduced in bulk yet through hugeness not noticeable
as such. (Approaching) Let our lord prosper. The forest has
its beasts of prey tracked. Why does Sire stay away ?

राजेति । 'रेवतक' इति दौवारिकनाम् । 'सेनापतिः' सेनानायकः तावत् 'आश्रयताम्'
आश्रय इत आनीयताम् । (आङ्पूर्वात् ह्यतेः कर्मणि लोट्) ।

दीवेति । 'निष्क्रम्य' रङ्गमञ्चात् वद्विगैला ।

एष इति । 'एषभर्ता' स्वामी आश्रयाः 'आदेशस्य' 'वचनम्' उच्चारणं तस्मिन्
'उत्कृष्टः' उद्ग्रीवः 'इतः' अस्मां दिशि 'दत्ता दृष्टिः' येन तादृश 'एव तिष्ठति' आक्षेपे ।
'आर्थः' भवान् 'उपसंपत्तु' भर्तुः समीपस्थो भवतु ।

सेनेति । 'मृगया' आखेटः 'दृष्टा' लक्षिताः 'दोषाः' क्रूरतादयः यस्यां तादृशी
'अपि स्वामिनि' भक्त रि दृष्ट्यन्ते 'केवलं गुणाय' प्रकर्षाय 'एव संवृत्ता' जाता । मृग-
याशीलनात् यथा दीक्षीत्कर्षादयो गुणा ज्ञायन्ते तथा क्रौर्यादयोदोषा अपि । स्वामिनस्तु

गुणा एव जाता न तु ते दोषाः [“गुणायैव” (त- न्या-)]—“गुण एव” (रा- वि- म-)]
तानेव गुणान् आह ‘तथाहि’ इति ।

अनेति । अन्वयः—गिरिचरः नागः इव, देवः, अनवरतधनुर्ज्यास्त्रालनक्रूरपूर्वः,
रविकिरणसङ्घिष्णु, क्लेशक्षयैः अभिन्नम् अपचितमपि व्यायतत्वात् अलक्ष्यं, प्राणसारं
गात्रं विभक्तिं । व्याख्या—गिरौ’ पर्वते चरति विचरतीति गिरिचरः [“चरिष्टः”
इति टः] पर्वतविहारी नाग इव’ गज इव देवः’ स्वामी अनवरत’ निरन्तरं धनुर्ज्यायाः’
धनुःसंयुक्तस्य गुणस्य आस्त्रालनन’ आकर्षणेन क्रूरः’ कठिनः पूर्वकायो यस्य तादृशम्
रविकिरण’ सौरकारं सङ्घिष्णु सङ्घनशीलम् [“न लोक—” इति कारकषष्ठीनिषेधः]
क्लेशस्य अमखेदस्य लेशैः गन्धेनापि अभिन्नम् अस्पृष्टम् अपचितं कर्कशविहारात्
एभिर्दिग्ैः क्षीणम् अपि व्यायतत्वात् विशालत्वात् अलक्ष्यं क्षीणत्वेन अप्रतीयमानं
प्राणस्य’ वलस्य’ [“प्राणोऽनिले वले” इति हैमः] सारं स्थिरांशमिव [“सारी वले
स्थिरांशे च” इत्यमरः] भावं शरीरं विभक्तिं धारयति ॥ [“क्रूरपूर्वम्” (रा- वि-
म-)—“क्रूरकर्मा” (त- न्या-) ॥ ‘सङ्घिष्णु’ (रा वि म)—सङ्घिष्णुः” (ता न्या) ॥
“क्लेश” (म)—खेद” (रा- त- वि- त्य-) ॥ अभिन्नम्” (रा- वि- म-)—“अभिन्नः”
(त- न्या) ॥ उपेत्येति । ‘उपेत्य’ समीपं गत्वा आह—स्वामौजयतु जयेन युज्यताम् ।
गृहीताः’ निरूपिताः आपदा’ बालानृगा यस्मिन् तथाविधं जातम् अरण्याम् । कुत्र
कश्चित् व्याघ्रः अस्ति कुत्र वा ब्रह्मकः इति सर्वमस्माभिः परिज्ञातम् । तत् अन्यत्र’ वनम्
अनवगाहमानः अत्रैव देशे ‘कि’ किमर्थम् अवस्थीयते’ देवेन ? भ्रष्टिति तत्र तान्
व्यापादयतु स्वामी ।

NOTES

1. (a) आज्ञा &c.—ब्रू or वच + लुट् भावे = वचनम् speaking-
uttering. आज्ञायाः वचनम् uttering the command. उद्गतः कण्ठः अस्य
उत्कण्ठः Lit. With the neck uplifted ; but this indicates
anxiety. Hence उत्कण्ठः means anxious, eager, (b) इतः—इदम् + डि
(७नी) + स्वार्थे तसि this way.

2. (a) दृष्टदोषा—Which is known to produce evil effects.
(not that गुण doee not exist). (b) स्वामिनि—The general is a
servant (भृत्य) ; but he is a high officer ; hence he addresses the

king as स्वामिन् । Contrast भर्त्ता तिष्ठति of the दौवारिक । केवलम्—Alone, i.e. the exclusion of दोष । (d) गुणाय—गुणम् आधातुं संहत्ता = गुणाय संहत्ता, i.e. “क्रियार्थोपपदस्य च कर्मणि स्थानिनः” इति कर्मणि चतुर्थी । (e) देवः—Compare “राजा स्वामीति देवेतिभ्यर्त्वं भर्त्तेति चाधमैः” ।

3. Reading.—दृष्ट in दृष्टदोषा and केवलम् go against the reading गुणः for गुणाय । If the former were intended, the poet would have probably said दीप्तोऽपि स्वामिनिमृगया गुण एव संहत्ता । Besides मृगया स्वामिनि गुणः conveys no meaning. Because in the first place मृगया is not a गुण, at least the poet cannot call it a गुण having described it as दृष्टदोषा ; that which is दृष्टदोषा, i. e. possesses or imparts दोष cannot be itself a गुण । दृष्टगुणा may be allowed but not गुण एव । Secondly, मृगया cannot reside in स्वामिनि because it is not a गुण ; the epithet दृष्टदोषा gives it a धर्म and makes it धर्मिन्, i. e. a द्रव्य ।

4. (a) अनवरत = etc.—अव + रत + क्त कर्त्तरि = अवरतम् ceased, न अवरतम् नञ् तत्— । धनुःस्थिता जग्रा धनुर्जा string attached to the bow शाकपार्थिवादि । Separate mention of धनुस् is necessary here, because pulling the जग्रा alone is no exercise. Prof. Gajendragadker objects that by parity of reasoning जग्राशब्देनैव दूरतः in Act III, should have been धनुर्जाशब्देनैव दूरतः । Not at all. The mention of शब्द implies that the जग्रा is attached to the धनुस्, because the जग्रा alone has no शब्द । Hence separate mention of धनुस् is unnecessary. But the जग्रा attached to the धनुस् (धनुःस्थिता) works as an excellent chest expender, तस्या आस्फालनम् the drawing of the string attached to the bow. अनवरतं यथा तथा धनुर्जास्फालनम् Incessant drawing of etc. सहसुपेति समासः । With आस्फालनक्रूर compare आस्फालनकर्कश in “ऐरावतास्फालनकर्कशिन हस्तैन पस्पशं तदङ्गमिन्द्रः”—Kumara. तेन क्रूरपूर्वम् । इतत्— । क्रूरकर्मा or क्रूरपूर्वः implies censure, and is therefore rejected (b) रविकिरणं सद्दिण्ण । सहसुपेति समासः । Vamana however takes these under “गमिगास्यादि” and makes द्वितीया तत्—compounds with them. N. B.—शेषषष्ठी समास as रविकिरणस्य सद्दिण्ण may also be got here.

- (c) क्लेशलेशैः—Almost all editions read खेद for क्लेश । But the most valued of the benefits obtained from active exercise is श्रमजय—power to bear fatigue. If we omit क्लेश there is nothing in the sloka to refer to this ; कालिदास refers elsewhere to श्रमजय as a गुण deriveable from मृगया । Thus “परिचयं चललक्षानिपातने भयदधीश तदिंगितवीधनम् । श्रमजयात् प्रगुणाच्च करीव्यसौतनुमतोऽनुमतः सच्चिदैर्ययौ ।” Ragh. IX. This is a reason for retaining क्लेशलेशैः । There are also reasons to reject खेदलेशैः । In the first place absence of sweat (खेद) is almost a disease. Secondly कालिदास frequently refers to perspiration being allayed by the breeze after a hunt Thus—“तस्य कर्कशविहारसम्भव खेदिमाननविलप्रजालकम् । अचक्षाम सतुषार-शौकरो भिन्नपल्लवपुटी वनानिलः ॥”* etc. (n) व्यायतत्वात्—वि + आ—यम + क्त कर्त्तरि = व्यायतः vast, विशेषण आयतः इत्यर्थः । तस्य भावस्तत्त्वात् । इतो पक्षसौ । A slight reduction in a huge body is not noticed. Hence, व्यायतत्वात् (through hugeness) अलक्ष्यम् not noticeable.
- (e) अलक्ष्यम्—लक्ष + लिच् + यत् कर्मणि लक्ष्यम् noticeable. न लक्ष्यम् not noticeable, i. e. that which cannot be noticed as reduced.
- (f) प्राणसारम् = Raghava explains प्राणो बलमेव सारः स्थिरांशो यव तत् with vigour alone left.

5 दृष्टौ etc.—The General here feigns keenness—The beasts are tracked already. Sire is wasting precious time. Later, it would be too late for good sport !* For श्रापद see श्रापदसप्तसाराणैः—Ante. pp. 207.

राजा—मन्दोत्साहः क्लतोऽस्मि मृगयापवादिना माधव्येन ।

KING—I am rendered feeble in my ardour by Madhavya who denounces hunting here.

सेनापतिः (जनान्तिकम्)—सखे स्थिरप्रतिबन्धो भव । अहं तावत् स्वामिनश्चित्तवृत्तिमनुवर्तिष्ये । (प्रकाशम्) प्रलपत्येष वैधियः । ननु प्रभुरेव निदर्शनम् ।

* Adopted by Prof. Gajendragadk ar.

मेदम्हं दक्षशोदरं लघु भवतुत्यानयोश्च वपुः
 सखानामपि लक्ष्यते विक्रतिमच्चित्तं भयक्रोधयोः ।
 उत्कर्षः स च धन्विनां यद्विषवः सिध्यन्ति लक्ष्ये चले
 मिथ्यैव व्यसनं वदन्ति मृगयामोदृग्विनोदः कुतः ॥५॥

GENERAL (Aside)—Be of firm opposition my friend, I will but follow the bent of sire's mind. (Aloud) The fool is raving. Why, your majesty himself is the proof. The body becomes light and fit for exertion, with the waist, thin from reduction of fat. The minds of animal, as disturbed in fright and anger, are noticed too. That indeed is the excellence of archers that arrows succeed in a moving mark. Verily, they falsely call chase a dissipation. Whence is such pleasure ?

राजति । मृगयाम् अपवदितुम् निन्दितुं शीलमस्य भीरुत्वान् इति मृगयापवादी आखेटनिन्दकः, तेन माधव्येन तन्नाम्ना विदूषकेन 'मन्दः' हीनः 'उत्साहः' आयक्षो यस्य तथाविधः आस्थाहीनः कृतोऽस्मि' अतोऽतवत्ते ।

सेनेति । ('जनान्तिकम्' राज्ञा अश्रुत यथा तथा माधव्यं प्रति आह) 'स्थिरः' अपचलः 'प्रतिबन्धो' बाधा यस्य तादृशो 'भव' । 'चित्तस्य' चेतसो 'हृत्ति' व्यापारं हृन्द-मित्यर्थः 'अनुवर्ति'ष्ये अनुसरिष्यामि । यदहं मृगयां स्तीथ्यामि तत् स्वामिनस्तृष्टये, न हि स्मरतेन । तत् त्वं हृद्' वाचस्य येन भर्ता मदृक्तं न करोत्येव । 'एष वैधेयः' सूर्खो माधव्यः 'प्रलपति' असम्बद्धं भाषते । अस्य उक्तं न सङ्गतम् । तत्र प्रमाणं किं ब्रूमः 'ननु प्रभुः' स्वामी भवान् 'एव निदर्शनं' दृष्टान्तः । भवन्तं दृष्ट्वा एव प्रायते माधव्योक्तम् उन्मत्तप्रलापमात्रम् । ["प्रतिबन्धो" (रा-, वि, म-)—"प्रतिज्ञो" (त-, न्या-) ॥ "प्रलपत्ये" (त-, न्या-, म-)—"प्रलपत्ये" (र-, वि-) ॥ "वैधेयः" (त-, न्या-, वि-, म-) "वैधेयः" (रा-)] ॥ मेद इति । अन्यः—वपुः मेदम्हं-दक्षशोदरं लघु उत्त्यानयोग्यं भवति । भयक्रोधयोः सत्वानां विक्रतिमत् चित्तमपि लक्ष्यते । चले लक्ष्ये इषवः सिध्यन्ति (इति) यत् धन्विनाम् स च उत्कर्षः । मृगयां मिथ्या एव व्यसनं वदन्ति । ईदृक् विनीदः कुतः । व्याख्या—'वपुः' शरीरं

'मिदसो' वसायाः क्तिन्' निरासिन 'कृशोदर' तनुमथा' दशमीयमित्यर्थः । अपि च 'लघु' उत्पतनत्वम् सत् चल्यानयोगान् 'आयाससमर्थं' भवति' तेन समरिषु अवसाद' न भजते । 'भये क्रोधे' च 'सत्वानां प्राणिनां' विकृतिमत्' विकृतं 'चित्तं' मनः 'सत्याते' दृश्यते, एष भीतस्य वहिराकारः एष कृज्जस्य इति ज्ञायते, तेन च शत्रु-समागमे भीतीऽयं कृशो वा इति ज्ञात्वा कर्त्तव्यमाचरितुं शक्यते । 'सखि' धावति 'सखी' शरवी 'दृषवः' शराः 'सिधानि' 'प्रसीदन्ति' 'सखि' पातयन्ति इति, यत् 'धन्विनां' धनुर्हराणाम् (धन्वशब्दोऽप्यस्ति धनुःपर्यायः) 'स' च' स एव (विधेयप्राधान्यात् पुल्लिङ्गता) 'उत्कर्षः' नैपुण्यम् । तच्च नैपुण्यं स्वगयाया लभ्यम् । यस्या एते युथाः तां 'मृगयां' मित्वा 'अकारणम्' 'एष' 'असन' 'दोष' 'वदन्ति' पश्चिन्ताः उदाहरन्ति ('मृगयायो दिवास्वप्नः परिवादः स्त्रियो मदः । तीर्थविक' इत्याद्या च कामजौ दशको गणः ।' इति मनुः) । 'ईहक्' एव'विधः 'विनोदः' प्रनोदः 'कृतः' कस्यात् अनास्यात् लभ्यते । प्रनोदः शिष्या च युगपदेव स्वगयाया भवति नानातः कृतीऽपि । तन्माधवास्य निन्दावादोऽयमुपेक्षा एव ॥

NOTES

1. (a) सखे etc.—You oppose, I will humour ! We can see now what to think of his keenness in the preceding page. (b) प्रतिज्ञा for प्रतिबन्ध seems unsuitable.

2. (a) वैधेयः—वि + धा + यत् कर्मणि = विधेयम् that which has to be enjoined विधातव्यम् शास्त्रविधिः । तस्य अयम् (अधिकारी) इति विधेय + अण् = वैधेयः one who has yet to learn what the Sastras say or perhaps better, one who goes by the Sastras alone without reference to practical experience. When such a man takes to delivering lectures we must call it 'raving' (प्रलपति) । (b) ननु is चाक्षेपे—in refutation of Vidushaka. Your majesty furnishes the best answer by your splendid physical development due to मृगया ।*

3. (a) मिदसोद etc.—कृशम् उदरं धयितुं वहु— । मिदसःक्तिन्ः मिदसोदः, —शोदरम् । इतत्—(b) लघु—Raghava says—मिदसोदकृशोदरम्,

अतो लघु । But मीदृच्छेद is the हेतु of लघुत्व and क्रमोदरत्व as well. It seems better not to speak of क्रमोदरत्व as हेतु of लघुत्व after having distinctly mentioned मीदृच्छेद । Say मीदृच्छेदलघु or क्रमोदरलघु, but not both. I have therefore explained differently in the Tika. (c) उत्थानयोग्यम्—उद् + स्थ + लुट्, भावे = उत्थानम् exertion उद्योगः । तस्य योग्यम् ।

4. (a) धन्विनाम्—धन्व and धन्वन् both mean धनुस् bow. Hence धन्वम् एषामस्ति, or धन्व एषामस्ति इति धन्व or धन्वन् + इनि मत्वर्थे—धन्विनः archers. तेषाम् । “धन्वा तु मरुदेशे ना क्लीवं चापे स्थलीऽपि च” इति मीदिनी । Ordinarily इनि is not available after धन्वन् and the गणकार cites it under the व्रीह्यादि class, so as to take इनि optionally by the rule “व्रीह्यादिभ्याम्” । Panini’s व्रीह्यादि is described by the गणकार as वलादि । There as an example of धन्विन् he quotes this very line from Sakuntalam, thus—“धन्वी यथा—उत्कर्षं स च धन्विनां यदियवः सिध्यन्ति लक्ष्यं चले”—Ganaratnamahodadhi. Verse 425. (b) व्यसनम्—व्यस्यते कर्त्तव्यात् अन्यत्र नीयते अनेन इति वि + अस + लुट् करणे ।

विदूषकः (सरोपम्)—अवेहि रे उत्साहहेतुम् । अतभवं पकिदिं आवश्यो ! तुमं दाव अडवीदो अडवीं आहिण्डन्तो णरणासिआलोलुपस्य जिण्णरिच्छसुस कम्सवि मुहे पडिस्ससि [अपेहि रे उत्साहहेतुक । अत्रभवान् प्रकृतिमापन्नः । त्वं तावत् अटवीतः अटवीमाहिण्डमानः नरनासिकालोलुपस्य जोर्यंलंस्य कस्यापि मुखे पतिष्यसि] ।

VIDUSHAKA—(Angrily)—Avaunt ! You tempter. His Highness has returned to his senses. You rushing from thicket to thicket, will surely fall into the mouth of some old bear fond of the human nose.

विदूषेति । (‘रोषेण’ कौपेन सह आह) ‘रे उत्साहस्य’ उद्यमस्य ‘हेतुः’ कारणम् (कृतसिते कन्) ‘अपेहि’ दूरे भव । ‘अत्रभवान्’ मान्वीयं राजा ‘प्रकृतिं’ स्वभावम् ‘आपन्नः’ प्राप्तः । त्वथैव उत्साहितः अथं मृगयां याति, अधुना तु प्रकृतिस्थः

तद्दूरमपसर । मन्थे 'त्वं तावत् अटवीतः' गुन्धात् 'अटवीं' गुण्यम् आहिसृष्टमानः'
गाहमानः नराणां नासिकायां नरनासिकाभक्षणे 'लोलुपस्य' सम्पृहस्य 'कस्यापि जीर्ण-
चस्य' इहभङ्गूकस्य 'सुखे पतिष्यसि' तेन व्यापादयिष्यसि । ["अपेहि रे उत्साहहेतुक"
(त-, न्या-, म-) । राघवविद्यासागरौ एतत् न पठतः] ।

NOTES

1. (a) उत्साह &c.—कुत्सित उत्साहहेतुः इति उत्साहहेतु + कन् or क ।
(b) नरनासिका etc.—गर्हितं लुप्यति इति लुप् + यञ् + अच् कर्त्तरि भावगर्हायाम्
= लोलुपः greedy. (c) जीर्णः ऋचः जीर्णचः or जीर्ण ऋचः, तस्य । Beasts
of prey take to man-eating when they get old जीर्णः or other-
wise unable to hunt. Probably the bear considers the human
nose as a delicacy. "भङ्गूका मनुष्यानां नासिकां गृह्णन्ति"—Dasakumar
quoted by Monier-Williams.

राजा—भद्रं सेनापते, आश्रमसन्निकर्षे स्थिताः स्मः । अतस्तौ
वचो नाभिनन्दामि । अद्य तावत्—

गाहन्तां महिषा निपानसलिलं शृङ्गैर्मुहुस्ताडितं
कायावद्धकदम्बकं मृगकुलं रोमन्थमभ्यस्यतु ।
विश्रब्धं क्रियतां वराहततिभिर्मुस्ताक्षरिः पल्लवे
विश्रामं लभतामिदञ्च शिथिलज्यावन्धमस्मद्गनुः ॥६॥

KING—Good General, we are staying near a hermitage.
So I do not endorse your remark. To-day, then let the buffa-
loes plunge into the waters of pools tossed up repeatedly
with their horns ; let the deer-tribe practise ruminations in
herds formed under shades ; let the digging up of bulbs be
quietly done by rows of boars in shallow lakes ; and let this
bow of ours enjoy rest with grip of the string loose.

राजेति । 'भद्रं' सौम्य 'सेनापते आश्रमस्य सन्निकर्षे समीपे 'स्थिताः स्मः' तिष्ठामः
'अतो' हेतोः 'ते वचनं न अभिनन्दामि' आद्रिये ॥ ["सन्निकर्षे" (त-, न्या-)—
"सन्निकर्षे" (रा-, धि-)—"सन्निकर्षे" (म-)] ॥ गाहन्तामिति । अन्वयः—

महिषा निपानसलिलं शङ्खैर्मुहुस्ताडितं गाहन्नाम् । मृगकुलं छायावत्कदम्बकं रोमन्म-
 मध्यस्थत् । वराहततिभिः विश्वं पल्लवं मुस्ताक्षतिः क्रियताम् । इदम् अस्मद्गुण-
 शिथिलज्जावन्धं (सत्) विश्रामं लभताम् । व्याख्या—‘महिषा निपानस्य’ उपकूप-
 जलाशयस्य ‘सलिलं’ जलं शङ्खैः विषाणैः ‘मुहुः’ वारं वारं ‘ताडितम्’ उच्यते यथा
 तथा ‘गाहन्तां’ विशन्तु, वासामावात् स्वच्छन्दं जले मज्जन्तु । ‘मृगकुलं’ हरिणदूधम्
 अनुदोजितं छायायां वत्कदम्बकं रचितश्रेणि सत् ‘रोमन्म’ चर्वितचर्वणम् ‘अध्यस्तु’
 अनुशीलयतु ॥ ‘वराहाणां’ शूकराणां ‘ततिभिः’ श्रेणिभिः विश्वम् असम्भ्रमं यथा
 तथा ‘पल्लवं’ क्षुद्रसरिति [जाताविकवचनम्] ‘मुस्तानां’ घासमूलानां ‘क्षतिः’ उत्पन्नं
 ‘क्रियतां’ विधीयताम् । ‘इदम्’ एतत् ‘अस्माकं’ धनुश् शिथिलः अदृढः ‘ज्जावन्धः’
 मीर्षीबन्धनं यस्मिन् तदाभूतं सत् ‘विश्रामं’ व्यापारविरतिम् [णन्तात् पचाद्यच् ।
 व्यबस्थितविभाषाश्रयणात् वृद्धिः] ‘लभतां प्राप्नोतु, निर्व्यापारं तिष्ठतु इत्यर्थः ॥
 [“विश्वं धः” (रा-, वि-, म-)—“विश्वं धैः” (त-, न्या-) ॥ “तति” (वि-, म-
 —“पति” (रा-, ता-, न्या-)] ॥

NOTES

1. (a) सेनापते—This address pays the General a compliment. You being the सेनापति—the leader of the forces—this ardour suits you very well, but there are other considerations. We are near a hermitage and must not think of disturbing the ascetics by our shouting and yelling &c. (b) With the reading सद्रिक्लष्टे explain सद्रिक्लष्टे देशे ।

२. (a) निपात &c.—निपीयते अस्मिन् इति नि + पा + लुट् अधिकरणे = निपानम् a pool. “आह्वयस्तु निपानं साद्रुपकूपजलाशये” इत्यमरः । Here उप-
 कूपजलाशय—a trough near a well—does not apply. Such a trough is not possible in the wilderness. It is better taken as any piece of shallow water. (b) शङ्खैर्मुहुस्ताडितम् is an adverbial phrase qualifying गाहन्नाम् । See Tika. Raghava takes it as qualifying निपानसलिलम् (c) छाया etc.—कदम्ब means समूह । “इन्दे कदम्बं नीये ना” । कदम्बमैव कदम्बकम् । कन् स्थाये । वहं कदम्बकं येन । वह—! कूल and कदम्ब mean apparently the same. To avoid tautology let वत्कदम्बकम् refer to formation of groups in different places and कुल

to the whole herd, a single कुल producing different Kadambakas. (d) रोगमन्—रोगं मध्नातीति रोग + मन् + अण कर्त्तरि The cure for disease. पृथोदरादि । The rumination is supposed to do good to the cattle. (e) अभ्यासात्—अभि + अच् (दिवादि) + लोट् तु let them do it over and over again. (f) These two lines indicate absence of disturbance, hence, ease and confidence. On this point सुहः and अभ्यासात् are suggestive.* (g) वराहपतिभिः for वराहपतिभिः has the weighty support of Bhoja and Vamana. It is supposed to imply that only the tuskers पति were deemed worth hunting for.* (h) विश्रामम्—विश्रामयति इति वि + अम + णिच् अच् कर्त्तरि = विश्रामः that which relieves fatigue, i. e. rest तम् । Here in simply वि + अम + अण the sutra "नोदासोपदेशस्य मानस्यानाचमैः" will bar इडि । In अम + णिच् the rule "नितं ऋस्वः" does not stand in the way for under this rule इडिकार has the remark "केचिदत्र'वा' इत्यनुवर्त्तयन्ति । सा च व्यवस्थितविभाषा । तेन उत्क्रामयति संक्रामयति इत्येवमादि सिद्धं भवति" । Mallinatha takes advantage of this to defend "विश्रामय" "विश्रामयन्" &c. Haradatta however is opposed to it. Or say अम एव श्रामः fatigue प्रज्ञादि अण् । विगतः श्रमो यस्मिन् तम् । विश्रामम् is Bhoja's reading. Vamana has विश्रान्तिम् । (i) व्याया बन्धः । इतत् ।

3. Remark—The metre is गार्हृत्तबिक्रौडितम् । See under नीवाराः &c. Act I. The figure is स्वभावोक्ति । See under शौवामङ्ग &c. Act I. The काव्यप्रकाश condemns the third line on the score of प्रक्रम-मङ्ग । The commentator thereon remarks—"चत्र गार्हन्तामिति कर्त्त-कारकवाचकात्तडः प्रक्रमे क्रियतामिति कर्मकारकवाचकस्य" ।

सेनापतिः—यत् प्रभविष्णवे रोचते ।

GENERAL—As master pleases.

राजा—तेन हि निवर्त्तय पूर्वगतान् वनप्राहिणः । यथा न मे सैनिकास्तपोवनमुपरुन्धन्ति तथा निषेद्धव्याः । पश्य—

शमप्रधानेषु तपोधनेषु गृहं हि दाहात्मकमस्ति तेजः

स्पर्शानुकूला इव सूर्यकान्तास्तदन्यतेजोऽभिभवाद्गमन्ति ॥७॥

* Adopted by Prof. Gajendragadkar.

KING—Well; then recall the forest-surrounders that have gone before. My soldiers have to be so warned that they do not disturb the forest of penance. Know that in ascetios with whom quiet is predominant, there is hidden energy whose essence is burning. Like sungems, pleasant to touch, they emit it through aggression of other energies.

सेनापतिः—यदान्नापयति स्वामौ ।

GENERAL—As Sire commands.

सेनेति । 'प्रभविष्णवे' प्रभवणशैलाय स्वामिने ["रुच्यर्थांनां प्रीयमाणः" इति चतुर्थी सम्प्रदाने] 'यत् रीचते' तद्विषयं भवतु । अथविश्राम एवाप्त ।

राजेति । 'तेन हि' 'पूर्वं' गतान् प्रस्थितान् 'वनवाहिणो वनवेष्टकान्' 'निवर्त्तय' प्रत्याहर ॥ 'मै सैनिकाः यथा तपोवनं न उपरुन्वन्ति पीडयन्ति 'तथा निषेधवाः' निवारयितवाः । 'पश्य' जानीहि—शमेति । अन्यः—शमप्रधानेषु तपोधनेषु दाहात्मकं तेजो गूढम् अस्ति हि । स्वर्गानुकूलाः सूर्यकान्ता इव अन्यतेजोऽभिभवात् तत् [ते] वसन्ति । वाखा—'शमः' शान्तिः 'प्राधान्येन सेवा' येषां तेषु 'तपोधनेषु' मुनिषु 'दाहः' दहनम् 'आत्मा' स्वभावो यस्य तथाविधं 'तेजः' ज्योतिः 'अग्निरित्यर्थः' 'गूढं गुप्तम्' अस्ति हि अस्ति इव । 'स्पर्शस्य' करपरासर्गस्य अनुकूलाः 'जमा करवाद्याः' 'सूर्यकान्ताः' मणिभेदाः 'इव अन्यस्मात् तेजसः' ज्योतिषः यः 'अभिभवः' तिरस्कारणं तस्मात् हेतोः 'तत्' तेजः ते 'वसन्ति' आविष्कृतं न्ति [गौण्या इत्या वाच्यतापरिहारः] । ["तेन" (रा-, वि-, म-) "अपि" (त-, न्या-,) ॥ "तदन्य" (रा-, वि-, म-) — "ते ज्ञान्य" (त-, न्य-) ॥ "वसन्ति" (रा-, वि-, म-) "दहन्ति" (त-, न्या-) ।

NOTES

1. प्रभविष्णवे—प्र + भू + इणच्, ताच्छील्ये कर्त्तरि = प्रभविष्णु the lord. The usage is वैदिक । तस्मै । "रुच्यर्थांनां प्रीयमाणः" इति सम्प्रदाने चतुर्थी । This is artfully worded. He is overjoyed but assumes the air of chagrin. Oh, how should I like to go out ! But what can my poor self do when प्रभु orders to stay in !!!* Cp. "विनिशीग-प्रसादो हि किङ्करः प्रभविष्णुषु"—K. VI.

2. (a) पूर्व गताः पूर्वगता gone first. सहसुपेति समासः । तान् । गतपूर्वाङ्

* Adopted by Prof. Gajendragadkar.

is also allowable as प्रापित by the rule "भूतपूर्व चरट्" । (b) वन-
याहिणः—वनं यद्गोत् शोचनेषाम इति वन + यद् + णिभि कर्त्तरि ताच्छीर्ष्ये - वन-
याहिणः । तान् ।

3. (a) अनुगताः कुलम् अनुकूलाः favourable, प्रादितन्— । स्वर्गानुकूलाः
tolerating handling ; c. f. 'स्वर्गचम' रवम्—Act. I. (b) अन्यतेजः &c.
—अभि + भृ + ष्य + भावे—अभिभवः affront, अन्यत् तेजः or अन्यस्य तेजः
कर्मधा—or इतत्— । तस्मात् or तेन अभिभवः । Affront from energy
of others सहसुपति समासः or इतत् । तस्मात् । हेतौ पञ्चमी । Or अभिभवं
प्राप्य वमन्ति इति "व्यब्धीपे" कर्मणि पञ्चमी । [c] वमन्ति—वम् + क् + णि
literally to vomit. Here in the secondary sense गौणवृत्ति to exhibit. It is वाच्य in the मुख्य sense but not so in the गौण ।
दखिन् says "निहृत्तोदगीर्णं वान्तादि गौणवृत्तिव्यपात्रयम् अतिसुन्दरमन्वत्त यामाकर्त्ता
विगाहते ।"

4. Remark—Here the king points out to the General the
risks he runs if he does not check his men (सैनिक) । The
ascetics appear to be harmless creatures (जनप्रधान) । But your
men must not take liberties with them for they know how to
burn. There is fire in them (तेजः अग्नि) only it is hidden
[गुह्यं] । Molest them they will show the fire. Look at the
sunglass. You can handle it But let sun's heat [अन्यतेजम्]
oppress it and it burns all that approach it. Cp. "न तेजस्तंजस्वी
प्रकृतमपरंथां विपद्यते । स हि तस्य स्वी भावः प्रकृतिनियतत्वादलतकः" &c. in
Uttara. So do go and call back your men. This is a dodge
to send the General away because the king wants to be alone
with the jester.*

विद्रूपकः—धंसदु दे उच्छाहवुत्तन्तो [ध्वंसतां ते उत्साह-
वृत्तान्तः] । (निष्क्रान्तः मेनापतिः) ।

VIDUSHAKA—Your account of ardour be damned.
[Exit General].

राजा (परिजनं विलोक्य)—अपनयन्तु भवत्यो मृगया-
विषम् । वैवतक, त्वमपि स्वं नियोगम् अशून्यं कुरु ।

* Adopted by prof. Gajendragadkar.

KING—(Looking at his attendants)—Go and put off your hunting dress. Rairivataka, you too see that your post is not vacated.

परिजनः—जं देखो आणवोइ [यत् देवः आज्ञापयति] ।
(निष्क्रान्तः) ।

Attendant—As your resplendant self commands (Exit).

विदूषकः—किदं भअदा णिम्मच्छिअं । सपपदं इमस्सिं
पादपच्छायाविरइदविदाणसणाहे सिलाअले उवविमदु भवं याव
अहम्मि सुहासीणो होमि [कृतं भवता निर्मत्तिकम् । साम्प्रतम्
अस्मिन् पादपच्छायाविरचितवितानसनाथे शिलातले उपविशतु
भवान् यावदहमपि सुखासीनो भवामि] ।

VIDUSHAKA—Even the flies have been driven off by you. Now do you sit down on that stone slab, furnished with a canopy, made by the shade of the yonder tree, so that I too may become seated comfortably.

विदूषेति । 'ते उत्साहस्य' राज्ञः प्रीत्साहनस्य 'इशान्तः' वाचां 'ध्वंसतां' नश्यत ।
नातः परमेन प्रीत्साहय ॥ ["ध्वंसतां" (म-)—ध्वंसितः (रा-)] ॥

राजोति । ['परिजनं' यवनीगणं 'विलोका' दृष्ट्वा, यवनीनां मृगशर्षपम् आलक्ष्य
आह] 'भवत्यः मृगयायाः वैष' सज्जां 'अपनयन्तु' परिहरन्तु । एतेन यवनीनाम्
अपवाहनम् । 'रवतक' इति दीवारिकसम्बोधनम् 'त्वमपि स्वम्' आत्मनो 'नियोगम्
अधिकारं' द्वारमित्यर्थः ['अधिकरणे घञ्] 'अयन्त्य' स्त्रीपत्न्यत्वा पूषं कुरु' द्वारि एव
तिष्ठ इत्यर्थः ।

विदूषेति । 'भवता' मत्तिकाणामपि अभावः 'निर्मत्तिकम्' ['अभावार्थे' ऽव्ययीभावः]
'कृतम्' । परिजनान् अपसार्थ्यं आयथोः सन्वन्धे निजं नः कृतोऽयं देशः ! साम्प्रतम्
अधुना 'अस्मिन् पादपच्छायाया विरचितं' यत 'वितानम्' उल्लोचः, चन्द्रातपः ["रिक्ते
वितानमुल्लोचं" इति विकाशशेषः] तेन 'सनाथे' युक्ते 'शिलातले' पाषाणपृष्ठे भवान्

'उपविशत'। उपविष्टे भवति 'तावत् अहमपि सुखम् आसीनो भवामि' कश्चित्तसन्धिः
 स्यात्तन्मशक्तः उपवेशनसुखमनुभवामि इत्यर्थः ["पादपच्छायाविरचितवितानसनाद्ये
 शिलातले" (ता-, न्-, म-)—"पादपच्छायायां विरचिततलावितानदृशं नीयायाम्
 आसनं" (रा-, वि-)]।

NOTES

1. (a) उत्साहहृत्तान्तः—हृत्तान्तः वार्ता account or प्रहृतिः news.
 "वार्ता प्रहृतिहृत्तान्तः"। The Jester refers to the news "गृहीतत्राप-
 दमरस्यम्" with which the General entered. The news is tempt-
 ing to a hunter—it is an उत्साहहृत्तान्तः। May such news cease
 to come (भ्रंसताम्)।¹⁰ (b) अस्मिन् will refer to the past. The
 Jester does not care for the past, he wants no such news in
 future.

2. परिजनः—जनः जाताविकवचनम्। परिगतो जनः परिजनः at-
 tendants. It means attendants at the chase i.e. the Yavana
 women.

3. (a) नियोगम्—नियुज्जाते अस्मिन् इति नि + युञ् + षच् अधिकरणे =
 नियोगः appointment, post, i.e. the door. (b) अग्न्यम्—न ग्न्यः not
 vacant. तम्।

4. (a) निर्मल्लिकम्—The jester notices how the king sends
 away the General, the attendants, the warder. He expects
 some confidential talk, and remarks "कृतं भवता निर्मल्लिकम् i. e.
 now tell me what you have got to say, there is none to over-
 hear. (b) पादम् &c.—वितान्ये इति वि + तन + षच् कर्मणि = वितानम्
 a canopy. नाथेन सह सनाद्यम् furnished with a master. Hence
 secondarily "taken care of" "looked after," "well furnished"
 &c. पादेन पिबति इति पाद + पा + क कर्त्तरि = पादपः a tree, so called
 because it drinks (पिबति) sap from the earth with its roots
 (पादेन)। पादपस्य छाया पादपच्छाया। We do not say पादपानाम् be-
 cause that will give पादपच्छायम् in the nenter by the rule 'छाया

* Adopted by Prof Gajendragadkar.

वाङ्मयम्" । तथा विरचितम् । इतत्— । तादृशं वितानम् । कर्मधा— । मेन सनाथम् । इतत्— । तस्मिन् । Here the jester points to a particular stone-slab under the shade of a tree which by completely shutting out the sun very well serves the purpose of a canopy spread over the slab. Prof. Gajendragadkar justly objects to this reading saying that—"The shade is cast on the ground while the canopy is overhead." The objection cannot be met unless we suppose that by छाया we mean by लक्षणा that which causes छाया i.e. foliage. This is hardly satisfactory. The fact is all the readings available here are objectionable. The time was early morning so the reference to पादपच्छाया is unintelligible. Besides there are other serious objections against the other readings. The suspicion is irresistible that originally the plain अस्मिन् गिरजातले was the text but subsequently qualifying epithets to गिरजातले were interpolated.

5. (a) यावत् indicates dependence. My sitting depends upon your sitting. The गणकार says यावत् is used in senses other than those mentioned [अन्यथापि दृश्यते] । These have to be gathered from usage. [b] सुखासीनः—आस + आसीन् = आसीनः seated. सुखेन आसीनः indicates ease when sitting down. We require ease while seated. Prefer सुखसमासीनः । सहसुपतिममासः ।

राजा—गच्छामतः ।

KING—Go in front.

विदूषकः—एदु भवं [एतु भवान्] । (उभौ परिक्रमा उपविष्टौ) ।

VIDUSHAKA—Come your Majesty. [The two go round the stage and sit down].

राजा—माधव्य, अनवाप्तचक्षुःफलोऽसि येन त्वया दर्शनोऽयं न दृष्टम् ।

KING—Madhavya you are one that has not reaped the

benefit of his eyes as what is worth-seeing has not been seen by you.

विदूषकः—नं भव' अग्गटो मे वड्ड [ननु भवान् अयतो मे वत्त'ते] ।

VIDUSHAKA—Why Your Honour stays before me.

राज्ञिति—'अयतो गच्छ' पुरो याहि ।

विदूष'ति । 'एतु माम् अनुसृत्य आगच्छत ।

राज्ञेति । 'अनवाप्तम्' अलब्धं 'अक्षयोः फलं' द्रष्टव्यदर्शनं येन तथाभूतः असि ।

'येन' यस्मान् 'येन' इति इती अवायम् 'त्वया दर्शनीयं' द्रष्टव्यं वन्तु 'न दृष्टम्' यदा 'येन' त्वया दर्शनीयं न दृष्टं स त्वम् अनवाप्तचक्षुःफलोऽसि इत्यन्वयः । अस्मिन् पक्षे येन इति त्वया इत्यनेन ममानाधिकारणम् । उत्तरवाक्यागतत्वेन उपादानात् तच्छब्दी-पादानं नापिच्छते । यदि द्रष्टव्यं न दृश्यते तदा किं फलं ते अक्षया इति भावः ।

विदूषक इति । राज्ञोक्तिम् असहमान आह 'ननु' दर्शनीयानाम् अयतोः 'भवान्' मे 'अयतः' सम्मुखे 'वत्त'ते' तत् किं वया आत्य न दृष्टं मया इति ?

NOTES

1. अनवाप्त &c.—अव + आप + क्त कर्मणि अवाप्तम् obtained. चक्षु' इति चक्ष + उंसि [श्री] कर्त्तरि = चक्षुः that which declares—Eye. न अवाप्तम् अनवाप्तम् । अनवाप्तं चक्षुःफलं येन । वह— । Or—अवाप्तं चक्षुःफलं येन । वह— । न अवाप्तं चक्षुःफलः । We do not get चक्षुःफलः because the विसर्गः in चक्षुः is प्रत्ययस्थः । ["चक्षुः शिञ्" इति शिञ्चात् उंसिरिति सार्वधातुकम् । तेन न ख्याञ्] ।

2. ननु—Implies आक्षेपः । How can you say I have not seen what is worth seeing ? Even now your majesty stays before me, and Where on earth is there a better looking person ?*

राजा—सर्वः कान्तमात्मोयं पश्यति । अहं तु ताम् आश्रम-लक्ष्मामभृतां शकुन्तलामधिकृत्य ब्रवीमि ।

* Adopted by Prof. Gajendragadkar.

KING—Every one sees his own as beautiful. But I speak referring to Sakuntala the very ornament of this hermitage.

विदूषकः (स्वगतम्)—होदु से अवसर' ण दाइससं [भवतु अस्मै अवसर' न दास्यामि] । (प्रकाशम्) भी वयस्य, दे तावसकण्णञ्चा अवभत्थस्यीया दिसति [मो वयस्य, ते तापसकण्यका अभ्यथेनीया दृश्यते] ।

VIDUSHAKA [Aside]—Well I will not give him scope. [Aloud] Well friend it seems a hermit's daughter has to be wooed by you !

राजति । 'सर्वः' आत्सीय' स्वजनं 'कान्त' मनोहर' 'पश्यति' । अत स्वन्नु त्वं मामेव दर्शनीयं मनसि । 'अहं' तु ताम् 'आश्रमस्य' अथ तपोवनस्य 'ललासभृता' भूषणस्वरूपाम् ["विषे धामनि भूषायां ललामेति दुर्धर्मतम्" इत्यनेकाशंकीर्षः] शकुन्तलाम् अधिकृत्य लक्ष्मीकृत्य 'ब्रवीमि' । इथा ते अद्यः यतः नैव त्वया न दृष्टा :

विदूषक इति । 'स्वगतम्' आत्मगतम् । 'भवतु' अयं तावत् पत्रं ब्रवीतु किन्तु अहम् 'अस्मै' अवसरम्' अभिलाषस्य प्रसर' न दास्यामि' । 'अभिलाष' विनिन्द्या पत्रं शकुन्तलावापारात् निवर्त्तयिष्यामि । 'प्रकाशम्' उद्देशाद्—'भी वयस्य' ददियस्य सतः 'ते' तव 'तापसकण्यका' तापसी ब्राह्मणकमारी 'अभ्यर्थनीया' प्रार्थनीया' दृश्यते प्रतिभाति । किमेतत् अनर्थं ते ?

NOTES

1. आश्रमम् &c.—भत is सम like [तुला] । "भूतं आदौ...प्राप ते वितं समे सत्ये" इत्यादि मेदिनी । ललाम् or ललामन् is ornament. ललामिन or ललाञ्चा समा ललामभृता । Those who hold that भूत means सम only when it is an उचरपद have to take it as विलसमानः । For details here see under शरीरभृता in Act VI.

2. [a] भवतु—An अव्यय indicating a sudden thought. A resolution made there and then. [b] अवसरत्वकिन् इति अव + स + थ अधिकरणे संज्ञायाम् = अवसर; an opportunity. (c) The jester here makes up his mind (भवतु) to thwart the king. अवसर' न दास्यामि— I will not encourage him.

3. तापसकन्यका—कन्या एव इति कन्यका or कन्यिका । तपः असाक्षीति तापसः ascetic. अण् मत्वर्थः । तस्य कन्यका । Mark the impropriety. Being a चतिय you wish to marry a Brahmana girl. The regulator of आचार. you are going to violate आचार ।*

राजा—सखे, न परिहाये' वस्तुनि पौरवाणां मनः प्रवर्त्तते ।
सुरयुवतिसम्भवं किल मुनेरपत्यं तदुज्झिताधिगतम् ।
अकंस्त्रीपरि शिथिलं चुतमिव नवमल्लिकाकुसुमम् ॥८॥

KING—Friend, the mind of Puru's descendants does not lean towards that which should be avoided. like a Nava-mallika flower loosened and fallen on an Arka tree, that hermit's daughter is really born of a celestial nymph but found when abandoned.

विदूषकः (विहस्य)—जह कस्सवि पिण्डखज्जू रैहिं उब्बे-
जिदस्स तिन्तलीए अहिलासो भवे, तह इत्थिआरअणपरिभोइयो
भवदो इअं अब्भत्थया [यथा कस्यापि पिण्डखज्जू रैरुहे जितस्य
तिन्तिव्याम् अमिलापो भवेत् तथा स्त्रीरत्नपरिमोगियो भवत
इयमभ्यर्थना] ।

VIDUSHAKA (Laughing)—Just as of some one troubled with dates there might be a desire for tamarind, so is this longing of Your Honour that enjoys the very gem of women.

राजति । 'पौरवाणां' पुरुवंशीयानाम् आर्थः 'मनः परिहृतं वा' वस्तुनि अवधे
विषये 'न प्रवर्त्तते' । यदि शकुन्तला चतियैः परिहृतं वा स्यात्, मन प्रवर्त्तित न
स्यात् ।

सुरेति । अन्यः—शिथिलम् अकंस्त्रीपरि चुतं नवमल्लिकाकुसुममिव उज्झिताधि-
गतं सुरयुवतिसम्भवं किल तत् मुनेरपत्यम् । वाग्व्या—'शिथिलं' इन्नात् भटम् अकंस्त्र
(आकन्दहृत् इति भाषा) उपरि चुतं पतितं 'नवमल्लिकायाः कुसुममिव' पुष्पमिव

आदौ 'उज्झितं माया व्यक्तं पश्चात्' अधिगतं सुनिना प्राप्तं 'सुरयुवतिः' अक्षरा मेनका 'सम्भवः' कारणं यस्य 'किल' तादृशमेव' तत् मदभिलाषितं 'सुनिः' कण्वस्य 'अपत्यं' कन्या शकुन्तला । अक्षरः सम्भवा द्वयं कथं परिहाय्या ।

विदूषक इति । राज्ञोऽपि अनादरप्रकाशाय 'विहस्य' ईषदुश्चैचित्ता आह 'यथा' यदत् 'पिच्छखजुं रेः' अतिमधुरैः खजुं रभेर्दः उच्चैजितस्य' पीडितस्य जातारुचिः 'कस्यपि' जनसा 'तिन्तिव्याम्' अक्षरसायां चिन्तायाम् 'अभिलाषो भवेत्' जातः स्यात् [सम्भावनायां लिङ्] तथा तदत् 'स्त्रीरत्नानि' परमस्त्रीः 'परिभोक्तुं' शीलं यस्य तस्य भवतः' इयम् एषा तपस्त्रिकन्यापरिष्यविषयिणी 'अभ्यर्चना' प्रार्थना । आस्तां तावद-परिहाय्या एव शकुन्तला । किन्तु यानि रमणीरत्नानि ते अन्तःपुरे सन्ति तेषामयतः तुच्छैर्यं मनवासिनी । तत् त्यज्यतामियामाकाङ्क्षा इति भावः । ['स्त्री' (त-, वि-) — 'अन्तःपुरस्त्री'— (त- न्या- म-) ॥ परिभोषिणः' (त न्या)—' परिभाविणः' (रा- वि-) ॥

NOTES

1. (a) सुरयुवति &c.—युवन् + ति स्त्रियाम्—युवति a young woman. सुराणां युवतिः a heavenly maiden i.e. an अक्षरम् ; referring to मेनका । (b) किल—वाचांयाम् or अवधारणे । (c) अपत्यम्—न पतन्ति पितरः अनेन इति नञ् + पत + यत् करणे वाङ्मूलात् that which prevents the ancestors from going to hell, i.e. progeny. (d) तत्—That i.e. the one of which I am speaking. Here यच्छब्द is not necessary. प्रकान्तार्थत्वात् यच्छब्दीपादं नापेक्षते । (e) उज्झितं &c.—Abandoned (by the mother and found by the sage), "पूर्वं काले क—" इति कर्मधा— । The mention of सुर and also a descent from a higher to a lower region suggests the high pedigree of the girl. The match will therefore give an exalted rank to the race of पुरु । Again सुरयुवति shows that even if the father were a Brahmana, the girl would be marriageable because "असवर्णश्चैव सम्भवा" । Hence the jester's attack fails from the social as well as the moral point of view.

2. Remark—Note how the gender changes with the objects compared. Thus (i) सुरयुवति and नवसल्लिका both in the feminine ;

this is necessary in speaking of the mother (ii) मुनि and अक^१ both masculine and represent the father. (iii) अपत्य and कुसुमम् both in the neuter ; this is proper because the progeny being undefined as son or daughter it should be represented by a general name (अपत्य) । Again the circumstances are similar too—(iv) सुरयुवति is high, मुनि is low ; so also नवमल्लिका is high and अक^१ is a low shrub.—(Akanda). (v) उज्ज्वलित by the higher one and अधिनत by the lower, so also शिखिल from the higher one and च्युत on the lower.

2. (a) N.B.—Navamallika, Sirisha (Act I—ante) and Patala flowers are Kalidasa's favourites in all his works.

3. (a) The jester now attacks from another side. He ridicules the king's taste. (b) विद्वस्—It is the laugh of ridicule. (c) उद + विज् + षिच् + क्त कर्म षि = उद्विजितः troubled. पिण्डखजुरं is very sweet ; too much of sweet things produces disgust and causes loss of appetite. Then chutni of tarmarind is welcome (तिनिल्लामभिलाषः) । But then that is for a moment only. Then chutni is not eaten for its own sake, but only to whet the appetite for the sweets. Such seems to be the case with you now* (d) स्त्रीरत्न &c.—“जलौ जातौ यदुत्कृष्टं तद्रत्नमिति कथ्यते” । स्त्रीणां रत्नानि स्त्रीरत्नानि the best of the female sex. No निर्हारण ; no prohibition of पट्टीसमाप्त because निर्हारण takes place only when three things are mentioned, viz. (i) the whole, (ii) the part, (iii) the special property that separates the part from the whole. These do not occur here. स्त्रीरत्न + परि + भुज् + षिनि कर्त्तरि ताच्छीलार्त् = स्त्रीरत्नपरिभोगी (षिनी वाहुलकात् भोगार्थं कुत्वम्) ; or परि + भुज् + घञ् = परिभोगः । स्त्रीरत्नस्य परिभोगः । स अस्ति यस्य इति मन्वर्धेय इति; one who habitually enjoys the company of the best of the female creation. तस्य । (e) The jesters' point is—The incomparable beauties in your harem are the sweets, You have had too much of them. To improve your appetite for them you desire this tarmarind or the her-

* Adopted by Prof. Gajendragadakar.

mit's daughter for a change. I understand you ! you will soon renounce her and go back to the beauties of the harem with greater ardour. Now, think if that would be either honourable on your part, or, just with regard to this simple maiden of the forest.

4. Readings—[a] अन्तःपुरस्त्रीरत्न is more definite, but स्त्रीरत्न alone too leaves no doubt as to who are meant. [b] परिभाविन् one who despises, does not suit the context.

राजा—न तावदेनां पश्यसि येनैवमवादीः ।

KING—You are not indeed looking at her, hence you have said so.

विदूषकः—तं क्व रमणिज्जं भवती वि विसुमभं उपादेदि [तत् खलु रमणीयं यत् भवतोऽपि विस्मयमुत्पादयति] ।

VIDUSHAKA—That must be charming indeed which excites even your admiration.

राजा—वयस्य, किं वहुना—

चित्रे निवेश्य परिकल्पितसत्वयोगा

रूपोच्चयेन मनसा विधिना कृता तु ।

स्त्रोरत्नसृष्टिरपरा प्रतिभाति सा मे

धातुर्विभुत्वमनुचिन्त्या वपुश्च तस्याः ॥८॥

KING—Friend, what use saying much ? Considering the Creator's power and her person, she seems to me a second creation of a gem of a woman, endowed with life by the Creator after delineation in a picture, Or perhaps mentally with an assemblage of the beautiful.

राजैति । 'एनां' शकुन्तला 'तावत् न पश्यसि येन' हेतुना 'एवम् अवादीः' उक्तवानसि [अद्यतने भूते लुङ्] । न हि सा तवाप्यती वर्त्तते अतएव एवम् उच्यते त्वया ।

* Adopted by Prof. Gajendragadkar

विदूषक इति । निपुणोऽसि वयस्य । अतो यत् भवान् अपि तस्या रूपेण विद्यतः
तत् मन्ये सुन्दरी किल सा—इत्यर्थः ।

राजति । 'बहुना' उक्तेन किं' स्यात् मन्त्रपतीऽव प्रवैमि—

चित्रे इति । अन्वयः—धातुर्विभुलं तस्या वपुश्च अनुचिन्ता (स्थितस्य) मे, सा विधिना
चित्रे निवेश्य परिकल्पितसत्त्वयोगा, मनसा तु रूपोच्चयेन कृता, अपरा स्त्रीरवसृष्टिः
प्रतिभाति । व्याख्या—'धातुः' 'सृष्टः' 'विभुल' 'निर्माणसामर्थ्य' 'तस्याः' शकुन्तलाया 'वपुश्च'
अनुपमं शरीरश्च 'अनुचिन्ता' ध्यात्वा स्थितस्य 'मे' मम 'सा' शकुन्तला 'विधिना' स्रष्टा
प्रथमं 'चित्रे निवेश्य' 'आलिख्य पश्चात् 'परिकल्पितः' साधितः 'सत्त्वेन' प्राणवायुना 'योगी'
यस्याः तादृशी 'मनसा तु' किं वा तूलिकादिभिः कठीरता स्यादङ्गेषु इति भयात् बाह्यं
करणं विहाय अन्तःकरणेन 'रूपाणां विलोकसौन्दर्याणाम्' 'उच्चयेन' एकवचनसङ्घेण
'कृता' निर्मिता 'अपरा द्वितीया, 'स्त्रीरवसृष्टिः' निर्मितिः 'प्रतिभाति' अवभासते ॥
पुरा सुन्दोपसुन्दवपुश्च' विधावा स्त्रीरवमेकं सृष्टम् इति श्रूयते । इयं हि शकुन्तला
द्वितीया स्त्रीरवसृष्टिः । निर्माणशुभलस्य विधेरेतत् चित्रम् । परन्तु सोऽपि मन्ये प्रथमं
महता यत्नेन आलिख्य, पश्चात् प्राणप्रतिष्ठापकरोत् । अथवा एतदपि गालभौहृदस्य
सौकुमार्यस्य तत् किं चन्द्राङ्गावस्य, प्रवालान्धरकान्तिम् इत्यादि क्रमेण रूपाणि संश्लेष्य
यथास्थानं निवेश्य स मनसा एव तां निर्ममे । ["चित्रे" (रा-, वि-, म-)—"चित्ति'
(त-, न्या-) ॥ "सत्वयोगा" (रा-, वि-, म-)—"सत्वयोगात्" (म-)—"सर्वयोगान्
(त-, न्या-) ॥ "मनसा विधिना कृता तु" (रा-, वि-, म-)—"रचिता (चटिता)
मनसा कृता तु" (भो)—"विधिना विहिता कृशाङ्गी" (त-, न्या-)] ॥

NOTES

1. न तावत् &c.—The idiom is peculiar. The prior act दर्शन, is in the वर्तमानकाल while the subsequent act, वदन, is श्रुते । We would say न पश्यसि येन वदसि or न अद्राचीः येन अवादीः ; or again अद्राचीः येन वदसि । Language has changed since the days of कालिदास । अश्वघोष who lived about a hundred years after कालिदास (See Introduction) shows trace of this idiom. Thus he says यदा गच्छति तदा अभवत् in "यदा वह्निर्गच्छति पार्थिवान्मज्जसदाभवद्वारमपाहतं स्वयम्"—Buddha-charita, VIII—46.*

* Adopted by Prof. Gajendragadkar.

5. तत खलु &c.—The jester is now completely disarmed. The king's calm and straight-forward reply has non-plussed him. He sees his error in comparing Sakuntala to the tamarind which the king wants merely as a change, and admits her to be as, lovely as, or lovelier than the beauties of the harem. Not the force of खलु and अपि । रमणीय खलु, and not a mere change—रमणीयत्वादेव प्रायेति । Why say so without seeing her ? Because भवतोऽपि विस्मयम्—it has excited the wonder of even a connoisseur like thyself.*

3. (a) परिकल्पित &c.—सत्त्व is प्राण life. "सत्त्वं गुणे पिशाचादी—चिन्ते प्राणेषु" इति विश्वः । तस्या or तेन योगः connection with life i.e. infusion of life. परिकल्पितः सत्त्वयोगो यस्याः unto whom the infusion of life has been achieved.* बहु—(b) रूपोद्घेन—उद् + चि + अच् भावे उच्चयः culling, gleanng संघट्टः । रूपोद्घेयः सौन्दर्यसंघट्टः, i.e. उच्चितानि रूपाणि । भावानयने द्रव्यानयनम् । (c) नु—Indicates विकल्प alternative. "नु वृक्षायां विकल्पे च" इति कोषः । Two alternatives are suggested—[i] She is a painting, done with super natural skill and then enlivened ; [ii] She is a collection of all beautiful things in nature. Note the तृतीया in रूपोद्घेन, मनसा विधिना । The first refers to the material for the work उत्पादान the second to the implement (करण) । These two have करणे तृतीया । The third is the agent and has अनुक्तं कर्त्तरि तृतीया । (d) स्त्रीरवसृष्टिः—स्त्रीणां रवः श्रेष्ठं स्त्रीरवम् (See above). तस्य सृष्टिः । [e] अपरा—Another i. e. a second. The first स्त्रीरवसृष्टि took place long ago ; this is the second. For a similar use of अपर compare "आविर्भूतमपरां मध्ये पारिजातनिवापरम्"—Raghu. Allusion is to the creation of तिलोत्तमा । She too was made with रूपोद्घेन । The object was to make the brothers सुन्द and उपसुन्द—two invincible demons—quarrel over her. Compare—"निर्ममे द्योयितं दिव्यां चिन्तयित्वा पुनः पुनः ॥ त्रिषु लोकेषु यन्किञ्चिदमृतं स्यात्परजङ्गमम् । समानदर्शनोऽयं तत्तदवस विद्वद्वित् ॥...प्रयत्नेन मद्गता निर्मिता विद्वकर्मणा । त्रिषु लोकेषु नारीणां रूपिणा-

* Adopted by Prof. Gajendragadkar.

प्रतिमाभवत् ॥...तिलं तिलं समानीय रत्नानां यद्विनिर्मिता । तिलोत्तमेति तत्तस्या नाम
 चक्रे पितामहः ॥...गच्छ सुन्दोपसुन्दाम्भ्यामसुराभ्यां तिलोत्तमे । प्राथमोऽपि रूपेण क्रुश
 भद्रे प्रलोभनम् ॥—Mahabharata ; such was her loveliness, that
 Siva put forth four heads and Indra a thousand eyes to have
 a good look at her. Compare—"द्रष्टुकामस्य चात्यर्थं गतया पार्श्वं तस्या ।
 अन्वदृष्टितपश्चाच्च दक्षिणं निरुतं सुखम् पृष्ठतः परिवर्त्तन्त्या पश्चिमं निःसृतं
 सुखम् ॥ गतया चोत्तरं पार्श्वं सुतरं सुखम् ॥ महेन्द्रस्यापि नेत्राणां पृष्ठतः
 पार्श्वतोऽयतः ॥ रत्नानानां विशालानां सहस्रं सर्वतोऽभवत् ॥—Mahabharata.
 Cp. Kalidasa's description of Urvashi's beauty—"अस्याः सर्गोविधौ
 प्रजापतिरमुच्यन्दीनुकान्तिप्रदः शृङ्गारैकरसः स्वयंतु मदनी मासौतु पुष्पाकरः । वेदाभ्यास-
 जङ्घः कथं नु विषयव्याहृतकौतुहलो निर्मातुं प्रभवैश्वर्योऽहमिदं रूपं पुराणो मुनिः" ॥

4. Reading—The sloka is a knotty one. No two commentators agree in their explanation. Raghava's construction is—(शकुन्तला) विधिना चित्रं निवेश्य परिकल्पितसत्त्वयोगा नु । रूपोच्चयेन मनसा कृता नु । धातुर्विभुलं तस्या वपुश्च अनुचिन्ता सा स्त्रीरवमृष्टिः मे अपरा प्रतिभाति । अपरा जगत्स्त्रीरवमृष्टिकल्पना । Vidyasagara construes—(शकुन्तला) विधिना चित्रं निवेश्य परिकल्पितसत्त्वयोगा । नु रूपोच्चयेन मनसा कृता । धातुर्विभुलं तस्या वपुश्च अनुचिन्ता मे सा अपरा स्त्रीरवमृष्टिः प्रतिभाति । अपरा—जगद्विलक्षण । Our explanation (see Tika) gives this sense—Thinking of her loveliness I cannot conceive how it was possible for विधि to create her. But when I remember that विधि is omnipotent, I fancy that like celebrated स्त्रीरव, created for the destruction of सुन्द and उपसुन्द, we have here another स्त्रीरवमृष्टि in Sakuntala; but this time, for greater perfection, if possible, it is ब्रह्मन् himself, and not his menial विद्यकर्मन् that did the work. Even he had to draw a picture first and then infuse life into it ; or perhaps, for such delicate work, he found his hands too coarse and did it all with his mind though the materials employed, were the same as previously used by विद्यकर्मन् viz. the assemblage of all that beautiful in the universe.* The result has been a lovelier production than तिलोत्तमा herself. Note the two

* Adopted by Prof. Gajendragadkar.

ways how he explains the additional loveliness. First—Implements are the same (hands), the mode of work is different (चित् निवेद्य &c). Second = Material the same (रूपोद्भव), the Implements are different (mind and hand). Of course there is this additional common difference that in one case that servant (विश्वकर्मन्) works, in the other the master (धातृ) himself. Prof. Gajendragadkar while adopting my explanation, notes a defect, viz. तिलोत्तमा was not the creation of विधि but of विश्वकर्मन्. This is immaterial. Even though shaped by विश्वकर्मन् she was none the less the creation of विधि whose agent विश्वकर्मन् was in the matter. Thus—“ततः पितामहः श्रुत्वा सर्वेषां तदचक्षदा । मुहुर्त्तमिव सञ्चिन्त्वा...विश्वकर्माणमाह्वयत् ।...व्यादिदेश पितामहः । सृज्यतां प्रार्थनीयेका प्रमदेति महातपा ।” - Mahabharata.

5. Reading—If my interpretation is accepted, the reason for adopting my readings are obvious ; वसन्ततिलका is the metre.

विदूषकः—जइ एव् पञ्चादेसो दाणिं रुबवदीणं [यदि एवं प्रत्यादेश इदानीं रूपवतीनाम्] ।

VIDUSHAKA—If so, now comes a dethronement of all beauties.

राजा—इदञ्च मे मनसि वर्त्तते ।

अनाघ्रातं पुष्पं किसलयमलूनंकरुहैर्

अनाविद्धं रत्नं मधु नवमनास्त्रादितरसम् ।

अखण्डं पुष्पानां फलमिव च तद्रूपमनघं

न जाने भोक्तारं कमिह समुपस्थास्यति विधिः ॥१०॥

KING—That is just what is in my mind. [Or—This too is in my mind]. Her faultless beauty is a flower not yet smelt, a tender leaf not yet plucked with the nails, a gem not yet bored, as if the very fruit of merits not yet divided. I know

not whom the Ordainer will approach as the enjoyer in the matter.

विदूषक इति । 'यदि एवम्' इदंशो एव शकुन्तला तर्हि इदानीं 'रूपवतीनां' लक्ष्मीगौरीप्रभृतीनां 'प्रत्यादेशः' निराकारिजाता । सर्वा रूपवत्यः अनया निराकृताः । एका शकुन्तला एव रूपवती जगति, नान्या काचित् ।

राजति । 'इदं' एतत्, 'मि मनसि वर्त्तते' । रूपवत्यो निराकृता इत्येवाहं मन्ये । यदा—'इदं' एतदपि वक्ष्यामाणं 'मि मनसि वर्त्तते' । अस्मिन् पक्षे वक्ष्यामाणश्लोकस्य चरणवचनम् एतहाक्यस्य विषयः । अथवा 'मि च' समापि इत्यादि ।

अनाघ्रातमिति । अन्वयः—अनघं तद्रूपम् अनाघ्रातं पुष्पम्, कररुद्धैरलनं किसलयम्, अनाविह्वं रत्नम् अनाखादितरसं नवं मधु, अखण्डं पुष्पाणाञ्च फलमिव । विधिः इह कं भीकारं समुपस्थास्यति न जाने । व्याख्या—'अनघम्' अपापम् अदोषमित्यर्थः ["पापव्यसनयोरनघम्" इत्यनेकार्धकोषः] 'तस्याः' शकुन्तलायाः 'रूपम् अनाघ्रातं' अकृतगन्धोपभोगं 'पुष्पं' कसुमम् । कररुद्धैः नखैः 'अलूनम्' अच्छिद्रं, मण्डनत्वेन अनुपभुक्तं 'किसलयं' नवपल्लवम् । 'अनाविह्वम्' अच्छिद्रं भूषणत्वेन अनुपभुक्तं रत्नं मणिः । 'अनाखादितः अनुपभुक्तः' रसो माधुर्यं यस्य तत् 'नव' नूतनं 'मधु' । किं वदना, 'अखण्डं' भक्षणाद्यं कर्त्तव्यां अविभक्तं 'पुष्पाणाञ्च' सुकृतराशीनामेव 'फलमिव' मन्ये [इतुतात्प्रोक्ता । पूर्वतत् पुष्पादित्वेन रूपणात् रूपकम्] । 'विविः' विधाता 'इह' शकुन्तलारूपविषये 'कं' जनं 'भोगभाजं' समुपस्थास्यति "एहि भीः, अत्र त्वं भोक्ता" इति कस्य समीपवर्ती भविष्यति [उपसर्गवशात् सकर्मकत्वम् । उपेन व्यवधानात् "ममवप्रविभः स्थः" इत्यःत्तनेपदमत्र न] 'न जाने' । अन्वयः स यः अस्य रूपस्य भोक्ता—इत्याकाङ्क्षतिप्रथाविष्करणम् ।

NOTES

1. प्रति + आ + दिश + चञ् भावे = प्रत्यादेशः supplanting. Or प्रत्यादिश्यते अनेन इति प्रति + आ + दिश + चञ् करणे = प्रत्यादेशः that with which supplanted, He means to say—All well-known beauties are now put to shade by शकुन्तला ।

2. (a) आ + घ्रा + क्त कर्मणि = आघ्रातम् smelt, न आघ्रातम् not smelt. Flower is enjoyed by smelling. Her beauty is a flower

unenjoyed. (b) लु + क्त कर्मणि—लुनम् plucked. न लुनम् not plucked. Tender twigs are enjoyed by plucking and wearing in the ears. Her beauty is a tender twig unenjoyed. (c) करे रोहन्ति इति कर + रुह् + क कर्त्तरि = कररुहाः; nails. आ + बाध् + क्त कर्मणि = आबाधम् pierced. अनाबाधम् not pierced. Gems are bored and strung into necklaces &c. This is enjoying of gems. Her beauty is gem unenjoyed. (d) आ + स्वाद् + शिच् + क्त कर्मणि = आस्वादितः tasted. तादृशौ रसो यस्याः whose flavour is tasted, न आस्वादितरसम् Honey is enjoyed by tasting. Her beauty is fresh honey unenjoyed.

2. (a) खण्ड is "part". "खण्डोऽस्त्री शकली" इति विश्वः। अङ्गतः खण्डः अस्य अखण्डम् undivided uncut बहु—। फल is enjoyed (eaten after cutting it up). Her beauty is as if the very fruit of merits but it is yet unenjoyed. Others explain अखण्ड as समय complete. न खण्डम् अखण्डम् not part, i. e. whole. (b) अविद्यमानम् अव्यभिचिन् अनव्यम् faultless, (c) इह—In this matter, i. e. in तद्गुण her beauty. (d) जानी—ज्ञा + लट्, ए। "अनुपसर्गात् ज्ञः" इति कर्त्तृभिप्राये क्रियाफलं आत्मनोपदम्।

Reading—Both किसलय and किशलय are correct, but the former is Kalidasa's favourite. Comp. the यमक in "किसलयैः सल-रैरिव पाणिभिः"—Raghu. There is a pun in the word फल in the third line. फल means 'consequence' and also 'fruit'. The sense is—अनाज्ञात् पपम् does not fall to the lot of one without luck. It is a पुण्याफल। Again कररुहालूनं किसलयम् is another पुण्याफल। So too is अनाबाध रत्नम् a third पुण्याफल। Yet a fourth पुण्याफल is अनास्वादितरस मधु। By enjoying the beauty of Sakuntala this fourfold पुण्याफल is enjoyed, But this is not all. Her beauty is as it were फल of all sorts of गुण। Whatever is enjoyable in the universe, is enjoyed by enjoying her beauty, Lucky indeed is the man whom विधि will invite to enjoy it,

4, The metre is शिखरिणी (see यदालोके &c, Act I), We

have रूपक in the first two lines (see वातेरित &c. Act. I) and उत्तप्रेचा in the third (see कृष्णसारं Act I).

विदूषकः—तेन हि लघु परिताम्यदू णं भवं । मा कस्मवि तवस्मिणो इङ्गुदीतैलचिकणसीस्सस्स इत्थे पडिस्सदि [तेन हि लघु परिव्रायतामिनां भवान् । मा कस्यापि तपस्विनः इङ्गुदी- तैलचिकणशीर्षस्य हस्ते पतिष्यति] ।

VIDUSHAKA—Then you must rescue her quick. It must not be that she falls into the hands of some ascetic, with his head shining with Ingudi-oil.

राजा—परवती खलु तत्रभवती ! न च सन्निहितोऽत्र गुरुजनः ।

KING—But she has a master and her superior is not at hand here.

विदूषक इति । तेन हि यथैवं तदा 'भवान् एनां' शकुन्तलां 'लघु' भटिति 'परिव्रायतां' रचतु । कुतोऽस्या भयमित्याह—'इङ्गुदीतैलेन चिकण' मस्य 'शीर्षं' मस्तकं यस्य तादृशस्य, अत्यन्ततः शकुन्तलायाः अयोग्यस्य इत्यर्थः, कस्यापि तपस्विनः 'हस्ते' मा 'पतिष्यति' तेन ऊडा तदमोग्या भविष्यति ["हस्ते पतनम्" इति लौकिकीः] इति 'सा' मा भूत ॥ ["तैलचिकण" (त-, न्या-, म-) "तैलमिश्रचिकण" (रा-, वि-)] ।

राजिति । 'तत्रभवती' शकुन्तला 'परः' अन्यः अस्ति अस्याः प्रमुलेन इति 'परवती' प्रराचीना 'खलु' । 'गुरुजनः' येन सा परवती सः 'च अत्र' अस्मिन् तपोवने 'न सन्निहितः' न उपस्थितः । अतो लघु परिव्राणं न सम्भवति ।

NOTES

1. तेन हि etc.—The last line of the king's speech raises before the jester the picture of an ascetic marrying Sakuntala. He thinks that would be a calamity, and urges the king, to rescue her from such a fate.* In 'तैलमिश्रचिकण' मिश्र is superfluous.

* Adopted by Prof. Gajendragadkar.

2. परवती &c.—The king points out that nothing can be done in a hurry. She is not her own master. Her father has to be approached, but he is away. Who knows that by the time the sage comes back, some ascetic will not woo and win her ; or that some one is not even now negotiating her marriage with the sage where he is now. Indeed this is the problem in the solution of which the king wants the help of the jester (विद्यान्तं न भवता सहायन भवितव्यम्—Ante).

विदूषकः—अथ भवन्तम् अन्तरेण कीदृसी मे दिष्टिराशौ
[अथ भवन्तम् अन्तरेण कीदृशः अस्या दृष्टिरागः] ।

VIDUSHAKA—Well, what was the expression of her eyes towards your honour ?

राजा—निमर्गादिव अप्रगल्भस्तपस्त्रिकन्याजनः । तथापि तु—
अभिमुखे मयि संहृतमीक्षितं हसितमन्यनिमित्तकृतोदयम् ।
विनयवारितवृत्तिरतस्तया न विवृतो मदनो न च संवृतः ॥११॥

KING—A hermit's daughter is indeed naturally un-obtusive. Yet she gazed at me, but I facing her the glance was withdrawn, she smiled but as if the smile arose from some other cause. Hence her love, with its course stopped by decorum, was neither revealed nor concealed.

विदूषेति । 'अथ' पक्षान्तरे' गुरुजनस्य असन्निधानपक्षे पृच्छामि 'भवन्तमन्तरेण' भवन्तं प्रति ['अन्तरान्तरेणयुक्ते' इति द्वितीया] अस्या शकुन्तलायाः 'दृष्टिरागः' नैवप्रीतिः 'कीदृशः' ['अथ' (त- न्या- म-)—'अत' (रा- वि-) ॥ "भवन्त- मन्तरेण" (रा- वि- म-) 'ततोपरि' (त- न्या-)] ॥

राजिति । 'तपस्त्रिकन्यारूपो जनः निमर्गात्' प्रकृत्या [ईतो पञ्चमी] 'एव अप्रगल्भः' अप्रीदृगूढभावः । 'तथापि तु' अप्रगल्भत्वेऽपि ।

अभीति । अन्यथः—मयि अभिमुखे संहृतं तथा ईक्षितम् । अन्यनिमित्तकृतोदयं तथा हसितम् । अतो मदनो विनयवारितवृत्तिः न विवृतः न च संवृतः । व्याख्या—मयि

अभिसुखे' तस्मां दत्तनेवे सति' संज्ञतं' परावर्चितं यथा तथा 'तथा' शकुन्तलया 'प्रचितं' दृष्टम् [भावे ऋः] । 'अनाम्नात्' मद्भिद्रात्' निमित्तात् कारणात् 'उदयः' आधिर्भावे यस्या हासस्य, तत् यथा तथा तथा 'हसितं' हासः कृतः [भावे ऋः] । 'अतः मदनः' कन्दर्पः 'विनयेन' सुशिक्षया 'वारिता' निरुद्धा 'हसितः' प्रसरो यस्या तथाविधः सन् 'न विवृतः' प्रकाशितः 'न च संवृतः' गोपितः । 'मयि ईषितं' मत्समन्थां हसितव्यं तेन मने सा अनुरक्ता । किन्तु ईषणं स हृतं हासय निमित्तान्तरात् इति तु उदासीनेति प्रतीयते । एवं सती न जानी "कीदृशीऽस्य दृष्टिरागः" इति भावः । ["इषितम्" (त, वि, न्या, म-)— "ईषणम्" (रा-) ॥ "कृतोदयम्"—(रा-, वि-, म-) "कथोदयम्" (त, न्या)] ॥

NOTES

1. अथ—An अव्यय । Suggests an alternative (विकल्प) । 'अथाद्यो संशये स्त्रातामधिकारं च मङ्गलं । विकल्पानन्तरारम्भप्रशङ्कात्तस्मात्समुच्ये ॥' इति मीदिनी । First, tell me if she likes you or not. If you are liked (विकल्प), a solution is possible, even though the father be absent. (b) अन्तरेण—Towards, with reference to. An अव्यय । Compare = "द्विती वसुमतीमन्तरेण मद्दुपालम्भनं गतोऽस्मि" — Act. V (c) दृष्टिरागः—रज्यते अनेन इति रज्ज् + घञ् करणे = रागः colour, i.e. expression, पश्यात्मनया इति दृश् + क्तिन् करणे = दृष्टिः । तस्या रागः the expression of her eyes. (d) With the reading अत for अथ, take अत as द्वितीयार्थे बल । अतभवन्तम् towards your honour.

2. (a) निरुगात्—निरुगां सृज्यते इति नि + मृज् + घञ् कर्मणि = निरुगां nature. तस्मात् । (b) प्रगल्भते इति प्र + गल्भ + अच् कर्त्तरि = प्रगल्भः forward, outspoken न प्रगल्भः ।

3. (a) अभिगतं सुखमस्य अभिसुखः, बहु— । तस्मिन् । मयि = भावे ङी । (b) अन्यत् निमित्तम् some other cause. कर्मधा— । तेन कृतः । इतन् । तादृश उदयो यस्या, तत् यथा तथा । (c) विनयः.....वि + नी + अच् भावे = विनयः discipline. इ + षिच् + ऋ कर्मणि = वारिता checked. विनयेन वारिता checked by decorum. तादृशी इत्तर्यस्य । (b) The sense is—I may say she betrayed love, because she glanced at me. But then she withdrew the glance when I faced her

which is not encouraging. Again, her smile may raise hopes, but fortunately it did not refer to anything of mine. So I can say neither that she loves me, nor that she does not. The metre is द्रुतविलम्बित ।

विदूषकः—ण क्व दिष्टमेतस्म तुह अङ्गं आरोहति [न खलु दृष्टमात्रस्य तव अङ्गम् आरोहति] ।

VIDUSHAKA—Indeed she cannot sit on your lap, just as you are seen. [Or—She does not sit on your lap just as you are seen ?]

राजा—मियः प्रस्थाने पुनः शालीनतयापि कामम् आविष्कृतो भावस्तत्रभवत्या । तथाहि—

दर्भाङ्कुरेण चरणः क्षत इत्यकाण्डे

तन्वो स्थिता कतिचिदेव पदानि गत्वा ।

आसीद्विवृतवदना च विमोचयन्ती

शाखासु वल्कमसक्तमपि द्रूमाणाम् ॥१२॥

KING—But when parting from each other, emotion was clearly betrayed by her ladyship even through bashfulness. Thus, having gone only a few steps the slim one stopped without occasion saying her foot was pricked by a Kusa shoot and stood with her face, turned back releasing her bark garment though not caught in the branches of trees.

विदूषेति । प्रथमदर्शने एतदेव पर्याप्तम् । दृष्टः एव इति दृष्टमात्रम् [निश्च-
समाप्ती - मयूरव्यसकादिः] तसा. दृष्टमेव 'तव' न तु सम्यक्. सम्भाषितस्य 'न खलु
अङ्गमारोहति' यद्वा—परिहासोक्तमेतत् । दृष्टमात्रमस्य तव अङ्गं' न खलु 'आरो-
हति' ? इति काकुः । दर्शनमात्रमेव अङ्गमारोहतु इतीव ते अभिनायः प्रतिभाति ।

राजेति । 'मियः' अन्वोन्व 'प्रस्थाने पुनः गमनकाले तु [पुनर् इति भेदो]
'तत्रभवत्या' शकुन्तलया 'शालीनतयापि' लज्जया अपि लज्जा तथा यन् कृतं नेत्यापि,
'कामम्' अत्यर्थं 'भावः' अनुरागः 'आविष्कृतः' स्फुटीकृतः । 'तथाहि'—

दमेति । अन्वयः—तन्वी कतिचिदेव पदानि गत्वा अकाङ्क्षे दर्भस्यैरेण चरणः क्षतः इति स्थिता, द्रुमाणांशास्त्रासु असक्तमपि बल्ललं विमोचयन्ती विद्वत्तवदना च आसीत् । व्याख्या—‘तन्वी’ कुशाङ्गी शकुन्तला ‘कतिचिदेव’ न तु बहूनि ‘पदानि गत्वा अकाङ्क्षे’ अनवसरे [“काङ्क्षयावसरे बाणे” इति धरणिः] मिथ्यैव इत्यर्थः ‘दर्भस्य’ कुशस्य ‘अङ्कुरेण’ मूच्या ‘चरणः क्षतः’ पादौ विद्धः ‘इति’ एवमुक्त्वा ‘स्थिता’ निश्चला आसीत् । ‘द्रुमाणां’ इत्याणां ‘शास्त्रासु असक्तमपि’ अपरिलयमपि ‘बल्ललं’ लग्नमिव विमोचयन्ती ‘शास्त्रासुक्तं’ कुर्वन्ती सती विद्वत् पराङ्मुखं मदभिसुखमिति यावत् वदन् ‘सुखं’ यस्या तथाविधा च आसीत् जाता ॥ भूयोऽपि मां दृष्टमिच्छन्ती नञ्जया सखीभ्यां स्नेहामनावेद्य यत् व्याजमाचरितवती तेनापि च भाव आविष्कृत इति भावः ॥

NOTES

1. (a) दृष्टमावस्—“मात्रं कार्तस्त्रिऽवधारणे” इत्यमरः । Hence अवधारणे । दृष्टमावस् is then neuter by the rule “परवलिङ्गं इत्यतन्पुरुषयोः” । But कालिदास has elsewhere विद्वद्भाव in the sense विद्ध एव in the masculine. We avoid मावच् स्वारथे because “बल्लन्तान् स्वारथे—” restricts it to words ending in वत् only, such as यावत्, तावत् &c. (b) खलु—Implies अवधारण or प्रश्न । If अवधारण, explain—No woman sits on the lap of one who is but seen only once. If प्रश्न then the remark is sarcastic—Oh ! She does not sit on your lap as soon as you are seen ! Is that makes you doubt her love ?

2. निघः &c.—(a) Here the king refers to more positive indications of love. (b) पुनः—Shows the difference (भेद) । The previous indications were vague, but (पुनः) these are more decisive. (c) शालीनतया—शालाप्रवेशनम् अर्हति इति शालाप्रवेशन + खञ् = शाला + खञ् = शालीनम् in the neuter. The उत्तरपद (प्रवेशन) disappears by निपातन in the rule “शालीनकौपीनं अष्टाकार्ययोः”—शालीन and कौपीन are irregularly obtained in the sense अष्ट and अकार्य respectively. “अष्टः अग्रलभः (shy) खञ् प्रत्यय उत्तरपदलोपश्च निपातन” — Vrittikara. Hence literally, शालीन means one who deserves to keep inside his room, i.e. one who does not know

the ways of the world—Bashful. तस्यभावः शालीनता । We take it in the neuter, because if we derive first शालीना in the feminine we shall not have पृथग्भाव with तत्प्रत्यय । (d) अपि—गर्हायाम् । The force is—Through bashfulness she could not disclose her wish to her friends. The ruse she adopted was through bashfulness. Even thus she betrayed herself.

3. (a) अकाशे—न काशः अकाशः; no occasion. तस्मिन् । (b) स्थिता - स्या + क्त कर्त्तरि stopped. (c) कति—किम् + डति । चित् is an अव्यय having here the sense of अपि । कतिचित् = कति अपि, i.e. an indefinite few. (d) The metre is वचनतिलका ।

विदूषकः—तेन हि गह्वीतपादेषु होहि । किदं तु ए
उववणं तपोवणः त्ति पेक्खामि [तेन गृहीतपाथियो भव ।
ज्ञतं त्वया उपवनं तपोवनमिति प्रेक्षे] ।

VIDUSHAKA—Well then be provided with provender. I see then the penance-grove has been turned by you into a pleasure grove.

राजा—सखे, तपस्त्रिभिः केष्वित् परिज्ञातोऽस्मि । चिन्तय
तावत् केनापदेशेन पुनराश्रमपदं गच्छामः ।

KING—Friend, I have been recognised by some of the ascetics ; think then with what pretext I may again visit the hermitage.

विदूषकः—को अवरो अवदेशो तुम्हाणं राश्राणं [कः अपरः
अपदेशो शुष्माकं राश्राणम्] । नीवारच्छट्ठभाणं अम्हाणं उवहरन्तु
त्ति [नीवारषट्ठभागम् अस्माकम् उपहरन्तु इति] ।

VIDUSHAKA—What other pretext for you, kings? Be it this 'Let the anchorites bring our sixth part of the wild grains.'

विदूषेति । तेन हि' यदेष' तर्हि' गृहीत' सञ्चितं पाथिय' गन्तुः पथि साधु वन्तु
येन तादृशो भव' । शकुन्तलारूपात् लक्ष्यात् त्वया न निवर्त्तितव्यं किन्तु तत्प्रति-

नन्तव्यमिव । तत् पथि वत्स'नयोगा' पाथियं गृह्णाण । आश्रमं याहि इत्यर्थः । त्वया तपोवनम् उपवनं प्रमोदवनं कृतम् इति अहं प्रेक्षे' । यत्तान्मौसपक्षीयते त्वया तु तत्र चितं प्रेम अहो निपुणता ते इत्यभिप्रायः ।

राजेति । परिश्रावः' राजाहमिति विदितः । 'चिन्तय तावत्' विचिन्त्या हृष्टि केन अपदेशेन' व्याजेन पुनः भूयोऽपि आश्रमपदं गच्छामः' । पूर्व' वैखानसेन निमन्त्रितोऽहं गतः अधुना पुनः केन यामि इति प्रश्नः । ["पुनराश्रमपदं गच्छामः" (त, न्या- स-) "सकृदपि आश्रमं वसामः" (रा-, वि-)] ॥

विदूषेति । राज्ञां युष्माकम् अपरः' अन्यः 'कः अपदेशः' व्याजः । 'अस्माकं' राज्ञां प्राप्य' निवारसा षष्ठभागम् उपहरन्तु' सत्सकाशमानयन्तु तापसा इति कृत्वा विशत् भवान् ।

NOTES

1. (a) गृहीतपाथियः—पथि साधु इति पथिन् + टञ् = पाथियम् provender, stores for the journey. Collect stores for the journey. This is the solution of the king's problem. "The sage is away. That does not matter. She loves you. Go then to the hermitage, stay there for sometime [गृहीतपाथियो भव] until she becomes yours by the गान्धर्व' form of marriage which does not require consent of the parents."

2. (a) The king likes the idea. The difficulty is to find some pretext to go there a second time. (b) तावत्—अवधारणे । Emphasises चिन्तय । (c) अपदिशति वञ्चति अनैत इति अप + दिश् + वञ् करणे = अपदेशः a pretext. तेन । ततोऽपि करणे । (d) आश्रमपदम्—आश्रम्यति आश्रमन् इति आ + श्रम + घञ् अधिकरणे आश्रमः hermitage, तस्य पदम् the site of the hermitage. [e] This is the difficulty. An ordinary individual may come in and go out unnoticed. The case of kings is different. They know me here. If I go I must have some excuse to explain my visit.

3. (a) नौवार etc.—नितरां त्रियन्ते इति नि + इ + वञ् कर्मणि = नौवाराः wild grains, नि is lengthened by the rule,—"उपसर्गसा घञि अमनुष्या

बहुलत्"—The final of an उपसर्ग is irregularly lengthened when चञ् follows and the compound does not refer to a human being.

राजा—मूर्ख, अन्यमेव भागधेयमेते तपस्विनो निर्वपन्ति यो
रत्नराशौनपि विहाय अभिनन्द्यते । पशु—

यदुत्तिष्ठति वर्णैभ्यो नृपाणां क्षयि तद्धनम् ।

तपःषड्भागमक्षय्यं ददत्यारण्यका हि नः ॥१३॥

KING—Fool, quite a different king of rent these ascetics pay which is prized foregoing even heaps of jewels. Behold—Of kings the wealth which arises from the castes is perishable. The foresters give us the sixth part of their penance which is indeed imperishable.

नेपथ्ये—हन्त सिद्धार्थी स्वः ।

(In the Tiring room)—Ha ! We have gained our object.

राजेति । भाग एव इति 'भागधेयः' [स्वार्थे धेयप्रत्ययः] । एते तपस्विनः अन्यमेव प्राहृतैर्देवान् भिन्नमेव भागधेयं करम् [भागधेयः करी बलिः इत्यमरः] निर्वपन्ति ददाति यो' भागधेयः (उत्तरवाक्यास्थितत्वादव यच्छब्दस्तच्छब्दीपादान् नापेक्षते) रत्नानां मणीनां राशौन् अपि' समूहान् अपि विहाय' परित्यज्य अभिनन्द्यते बहुमन्यते । कृतोऽयसुत्कषं इति चित् 'पश्य'—

यदिति । अन्ययः—नृपाणां वर्णैभ्यो यत् धनम् उत्तिष्ठति तत् क्षयि । आरण्यका नः अक्षय्यं हि तपःषड्भागं ददति । व्याख्या—नृपाणां' राज्ञां वर्णैभ्यो' ब्राह्मणादिभ्यः यत् धनं' कररूपं वित्तम् उत्तिष्ठति' आदीयते (उदोऽनुष्ठं कर्मणि" इत्यत्र ईहा-यहणात् अथ च ईहाया अभावात् नात्मनेपदम्) तत् क्षयि' विनाशि । आरण्यकाः' तपस्विनः नः' अस्माभ्यम् अक्षय्यं हि' चेतुसशक्यमेव ["चय्यजयौ शकार्थे" निपात्यते] तपसः षट्' षष्ठी भागः तपःषड्भागः' [अथ षट् शब्दस्य षष्ठाद्यत्वात् न संख्यालम्, "इतिविषये संख्याशब्दस्य क्वचित् पुरणार्थलमिष्यते" इति नियमात् । तेन "दिक् स खेय संश्रयाम्" इति नियमो न प्रवर्तते । ततः समासः] तं 'ददति' [ददातिः लटः अन्ति] । [तद्धनम्" (त-, न्या-)—तत् फलम्" (रा-, वि-, म-) ।

नेपथी इति—हन्' हर्ष' । सिद्धः' सम्पन्नः अर्थः' प्रयोजनं ययोः तथाविधौ
स्वः भवावः । राजदर्शनार्थं चलितौ स्रगवां गतौ न वा इति सन्दिहानो न यातः
इति श्रुत्वा हृष्टो तापमौ एवम् ऊचतुः ।*

NOTES

1. निर्वपन्ति—निर् + वप + लट् अन्ति give [वपति—ते, उवाप—ऊपे
वपामि—ते, अवाप्नोत] ।

2. (a) उत्तिष्ठति—Accrues उत्पद्यते । उद + स्वा takes आत्मनेपद
when it does not mean to 'get up', the rule being—उदीर्ष्व'क-
र्मणि : Here 'to get up' is not the meaning yet we do not get
आत्मनेपद ; because, for the आत्मनेपद, the Varttika "ईहायामिति
बलव्यम्" requires the meaning to be 'to make an effort.' (b) वर्णेभ्यः
—From the four वृद्धिन् class as distinguished from the forester
(आरणाक) । अपदाने पञ्चमी । (c) चयि—चोद्यते इति चि + इति ताच्छौक्ये
कर्मणि । (d) तपःषट् &c.—षट् here means षट्, the sixth by the
maxim "संख्याशब्दश्च—" etc, see Tika. Hence it is not a संख्या and
the rule "दिक स'खेो संज्ञायाम्" does not apply. Thus षट् भागः
षट्भागः कर्मणि । तपसः षट्भागः तम् । [e] अचयाम् चेतु'शकाम् इति
चि + यत् कर्मणि लयाम् by निपातन in the rule "चयजयौ शकार्थे" । The
usual form is चैयम् in the sense चेतुसहम् । [f] आरणाकाः—अरथो
भवा इति अरथा + तुञ् by the rule "अरथान्प्रतुर्थे" । Nom to ददति ।

3. Remark—उत्तिष्ठति is usually used with reference to in-
come as in यामान् शतमुत्तिष्ठति । It is customary to speak of income
as धन not as फल । Hence, prefer the reading धनम् to फलम् ।

राजा (कर्षं दत्वा)—अथे घोरप्रशान्तस्वरैस्तपस्त्रिभिर्भवि-
तव्यम् ।

KING—Ha ! By their deep and calm voice they are
bound to be ascetics.

(प्रविश्य) दौवारिकः—जेदु जेदु भद्रा । एदे दुवे इसि-

* Adopted by Prof. Gajendragadkar.

कुमारश्चो पङ्क्तिहारभूमिं उवद्विदा [जयतु जयतु भर्ता । एतो
द्वौ ऋषिकुमारकौ प्रतिहारभूमिम् उपस्थितौ] ।

(Entering) WARDER—Be victorious, Sire, be victorious.
(Or—Prosper, let Sire prosper). Here, two hermit youths
have approached the ground at the door.

राजा—तेन हि अविलम्बितं प्रवेशय तौ ।

KING—Then let them enter without delay.

दोवारिकः—एषो पवेशेमि [एष प्रवेशयामि] (निष्क्रम्य
ऋषिकुमारकाभ्यां सह प्रविश्य) इदो इदो भग्नन्तो [इत इतो
भवन्तौ] ।

WARDER—Here, I am letting them in, (Going out and
reentering with the hermit youths) This way, Sire, this way

राजीति । ('कर्णं दत्त्वा' श्रुत्वा, आह) 'धारा' गंधोराः 'प्रशान्ताः' स्थिराश्च यं
स्वराः कण्ठध्वनयः तैः उपलब्धतैः ["इत्यभूत्तल्लक्षणे" इति तृतीया] तपस्विभिर्भविता-
व्यम् । यथा धोराः प्रशान्ताश्च कण्ठस्वराः श्रुयन्ते, तथा मन्वेतापसा आगता इति भावः ।
जयन्ति । ऋषिं चाम् कुमारकौ चेति ऋषिकुमारकौ तापसयुवाना 'प्रतिहारस्य'
हारस्य 'भूमिं' देशम् 'उपस्थितौ' प्राप्नौ ।

तेनेति । 'तेन हि' ततः 'तौ' 'अविलम्बितं' भाटितं यथा तथा 'प्रवेशय' । इत
इति । हि 'भवन्तौ इत इतः' अर्थां दिशं उपसर्पं तम् अत राजा आसीत् ।

NOTES

1. धोर &c —धीर is deep. Compare "प्रमथमानाक्षं वधीरनादिनीम्" ।
धीरप्रशान्तस्वरैः सापस्वी is like जटाभिस्सापसः । Such voice, like matted
locks, indicates तपस्वी । Hence इत्यभूत्तल्लक्षणे तृतीया ।

2. प्रतिहार &c.—प्रतिज्ञयन्ते राजसकाशं नीयन्ते जना अस्मान् इति प्रति +
ह + घञ् अपादाने = प्रतिहारः the gate तस्य भूमिः ।

3. अविलम्बितम्—विलम्बितं विलम्बः । भावे क्तः । अविद्यमानं विलम्बितं यस्मिन्
कर्मणि तत् यथा तथा । बहु— ।

4. एषः—Implies instant execution.

(उभौ राजानं विलोकयतः) । प्रथमः—अहा दीप्तिमतीऽपि विश्वसनीयतास्य वपुषः । अथवा उपपन्नमेतदस्मिन् ऋषिभ्यो नातिभिन्ने राजनि । कुतः—

अध्याक्रान्ता वसतिरमुनाप्याश्रमे सर्वभोग्ये
रक्षायोगादयमपि तपः प्रत्यहं सञ्चिनोति ।

अस्यापि द्वां स्पृशति वशिनश्चारणद्वन्द्वगीतः

पुण्यः शब्दो मुनिरिति मुहुः केवलं राजपूर्वः ॥१४॥

(The two look at the king) FIRST HERMIT—Oh ! The attractiveness of his person though resplendent ! Or, this is befitting in this one that does not differ much from the sages. (Do you ask) how ? By him too residence is taken up in an Asrama which is open to all for enjoyment. He too gleans penance every day through his engagement in protection. Perfect control of self and surroundings as he has, his too the holy appellation Muni—only preceded by the word Rajan—sung by a couple of bards, constantly reaches the heavens.

अहो इति । 'अहो' आश्चर्यं अव्ययम् । 'दीप्तिमतीऽपि' तेजसा भासुरस्यापि अस्य 'वपुषः' विश्वसनीयताः विश्वासयोग्यता । असा भासुरमपि वपुः विश्वाससुत्पादयति भयं नैव जनयति इत्यर्थः । 'अथवा' नैतदाश्रयन् । 'उपपन्न' युक्तमेव 'एतदस्मिन् ऋषिभ्यः' कल्पादिभ्यः [अन्वादीभन्नशब्दयोगात् पञ्चमो] 'नातिभिन्ने' अनतिभिन्ने ऋषिकल्पं [नत्यर्थेन नशब्देन 'सुपसुपा' इति समासः] 'राजनि' दुष्यन्ति । [“एतदस्मिन्” (त-, न्वा-, म्-)—“एतत्” (रा-, वि-) ॥ “ऋषिभ्यो नातिभिन्ने” (रा-, वि-)—“ऋषिकल्पं” (त-, न्वा-, म्-)] ॥

अधीति । अन्ययः—अमुनापि सर्वभोगी आश्रमे वसतिः अध्याक्रान्ता । रक्षायोगात् अयमपि प्रत्यहं तपः सञ्चिनोति । वशिनः अस्यापि केवलं राजपूर्वः पुण्यः मुनिरिति शब्दः चारणद्वन्द्वगीतः मुहुः द्वां स्पृशति । व्याख्या—'अमुना' राजा 'अपि' ऋषिणा इव 'सर्वभोग्ये' व्यवहृतव्ये 'आश्रमे' गृहस्थाश्रमे, ऋषिपत्तये तपोवने, 'वसतिः' वैश्रम

गृहम् ["वमती रात्रिवेगमनोः" इत्यमरः] 'अध्याश्रान्ता' अधिष्ठता । 'रक्षायां' प्रजा-
पालने 'योगात्' व्यापारान् 'अथमपि' ऋषिपरिव'प्रत्यङ्' तपः'सुहृतं 'सधिनोति' अर्जयति
'वशिनः' लोकेशस्य आत्मेशस्य च 'अस्यापि' ऋषिपरिव 'किवलं राजन्' इति शब्दः 'पूर्वो'
यस्मान् तादृशः 'पुण्यः' पवित्रः 'सुनिरिति शब्दः' आख्या 'चारणयोः' वैतालिकयोः, देव-
गायनयोर्वा 'दन्तेन' युग्मेन 'गीतः' सन् 'सुहृः' वारं वारं 'द्यां' स्वर्गं स्पृशति' अधि-
रोहति । ऋषिपरिवायमात्रमवाप्तो तपश्चरणशीलः भेदस्तु अयं राजपूर्वको ऋषिः
राजपि इत्येतावदेव । अतोऽहं ब्रवीमि 'ऋषिभ्यो नातिभिन्नं राजपि' इति ।

NOTES

1. (a) उपपन्नम् &c.—Sages are of august appearance ; yet they can be approached with confidence. The king does not differ much from a sage. Hence, like that of sages his appearance too is confidence-creating though august. The next sloka explains how he does not differ much from a ऋषि ।*

2. (a) अध्याश्रान्ता &c.—This is the first point of resemblance with a sage, viz. the king has an आश्रम which is the resort of all. (b) रक्षायोगात् &c.—Sages practice तपस् । So does this king by his self-sacrifice in offering protection to his subject. (c) He too is वशिन् like a sage. The sage is वशिन् because he is जितेन्द्रियः । This king is doubly वशिन् because he is जितेन्द्रिय and also holds kingdoms under subjugation. "वशः परवशं विधु" इति कौषः । He is therefore entitled to be called a सुनि like the sages for, "दुःखेऽवगृह्णन्प्रमदाः सुविधु विगतस्पृहः । बोतरागभयक्रोधः स्थितधीर्मुनिरुच्यते" । (d) With these three points of agreement and only one difference ('केवलं राजपूर्वः') he is truly ऋषिभ्यो नातिभिन्नः । (e) इदम्—इति is duplicated and by निपातन becomes इदम् । 'पूर्वपदस्य च अध्यागे निपात्यते । उत्तरपदस्य च अलम्"—Bhashya. Neuter by usage कौरव लोकात् "अत्यन्तसहचरिते लोकविज्ञाते इत्यमित्वापसंख्यानम्" । Bards always (अत्यन्त) appear two together सहचरित before kings. Hence they are अत्यन्तसहचरित । Also they are लोकविज्ञात ।

* Adopted by Prof. Gajendragadkar.

द्वितीयः—गोतम, अयं स बलभित्सखी दुष्यन्तः ?

SECOND H.—Gautama, is this Dushyanta, the friend of Balabhit Indra ?

प्रथमः—अथ किम् ?

FIRST H.—Who else (Yes).

द्वितीयः—तेन हि,

नैतच्चित्रं यदयमर्दाधिश्यामसौमां धरिन्नोम्

एकः कृतस्त्रां नगरपरिघप्रांशुवाहुर्भुनक्ति ।

आशंसन्ते समितिषु सुरा बद्धवैरा हि दैत्यैर्-

अस्याधिजेऽधनुषि विजयं पौरुहते च वज्रे ॥१५॥

SECOND H.—Well, then it is no wonder that this person with arms long like the bar of the city-gate, alone guards the entire earth that has the ocean for its blue boundary, and that the gods, having rooted enmity with the demons expect victory in battles from his strung-bow as much as from the thunder-bolt of purubata Indra. (Or—from his strung bow notwithstanding that there is the thunder-bolt of Purubuta).

गौतमैत । हि 'गौतम' किम् अयं सः प्रसिद्धः 'बलभित्' इन्द्रस्य 'सखा' ['राजादः-सख्यभ्यटच्'] इति टच् । दुष्यन्तः इति काक् ।

अर्थतः । अथ किम् इति स्त्रीकाराक्तिः । स एव इत्यर्थः ।

नैतत् । अन्वयः—तेन हि नगरपरिघप्रांशुवाहुः अयमेकः उदधिश्यामसौमां कृतस्त्रां धरिर्नो भुनक्ति, दैतैः बद्धवैराः हि सुराः समितिषु अस्य अधिज्जधनुषि पौरुहते वज्रं च विजयमाशंसन्ते, [इति] यत् एतत् न चित्रम् । यद्वा—सुरा समितिषु पौरुहते वज्रं [सति] अस्य अधिज्यं धनुषि विजयमाशंसन्ते च [इति] यत् एतत् न चित्रम् । व्याख्या—'तेन हि' यदि साक्षादिव पिनाकी अयमेव दुष्यन्तः तदा 'नगर-परिघः' पुरागेला इव 'प्रांशु' इददीर्घीं वाह्य भुजौ यस्य सः [अथ विशेषवहारेण हेतु-व्यासः] 'अयम् एकः एकलः 'उदधिः' सागर एव 'श्यामा' नीला 'सौमा' यस्य ताम्

[“डाडुभाभ्यामन्यतरस्याम्” इति डाप् । उपसर्जनङ्गस्यः । ततटाप्] ‘ल्लत्खां’ समयां ‘धरित्रीं’ भुव’ ‘भुनक्ति’ पालयति, ‘दैत्यैः’ असुरैः मह ‘वज्रं’ रुद्रं ‘वैरं’ विरोधः येषां तथाविधा ‘हि सुराः’ देवाः । यतो वज्रवैरासत इत्यर्थः । [हि ह्रतीं च] ‘समितिषु’ युद्धेषु दानवयुद्धेषु ‘अस्य’ दुष्यन्तस्य ‘अधिज्यं’ दत्तगुणे ‘धनुषि’ पुरुङ्गतस्य इन्द्रस्य इदं ‘पौरुङ्गतम्’ ऐन्द्रम् । तस्मिन् ‘वज्रं च विजयम्’ अरिपराभवम् ‘आशंसन्ते’ सन्भावयन्ति विजयाशंसां स्थापयन्ति इत्यर्थः इति ‘यत् एतत् न चिद्वं’ न आश्चर्यम् । यदा—‘सुराः समितिषु पौरुङ्गते वज्रं सति वज्रमनादृत्य [“षष्ठी चानादरे” इति अनादरे भावलक्षणे सप्तमी] ‘अस्य अधिज्यं धनुषि विजयमाशंसन्ते च’ [अथं भुनक्ति सुरा आशंसन्ते च इति समुच्चये चकारः] इत्यादि प्राग्वत् ॥ सति एवविधे देशोत्कर्षे सर्वमेतत् सन्भवति इति भावः । [“समितिषु सुराः” [त-, न्या-, वि-, म-] —“सर-युवतयः” [रा] ॥ ‘वज्रवैरा’ [रा-, वि-] “ सक्रवैराः (त-, न्या-, म-)] ॥

NOTES

1. वलमिन् &c.—वलं तदाख्यामसुरं भिनक्ति दारयति वज्रं च तं निहन्ति इति वल + भिद् + क्तिप् = वलमिन्; the slayer of वल । A proper name of Indra.

2. अथ किम् — This is a compound अव्यय indicating assent अभुपगम् ।

3. (a) उदधि &c.—By the rule “उदकस्योदः संश्रायाम्,” उदक becomes उद when leading in a compound which is a संश्रा । Hence उदकानि धीयन्ते अस्मिन् इति उदक + धा + कि अधिकरणे संश्रायाम् = उदधिः the sea. सीमन् + डाप् स्त्रियाम् = सीमा boundary. श्यामा सीमा श्यामसीमा blue boundary. कर्मधा— । उदधिः, श्यामसीमा यस्याः ताम् । (b) धरित्रीम्—धरति इति धृ + द्रक् कर्त्तरि + ङीष् स्त्रियाम् (गौरादि) the earth. (c) नगर &c.—परिहन्वते अनेन इति परि + हन + अप् करणे = परिघः the bar of city gates. “परिघोऽस्त्री योगमेदे परिघातेऽर्गलस्यि च” इति श्लोकः । हन becomes घ by the rule “परौ घः” । नगरस्य परिघः । स इव प्रांय long and stout like the bar of the city-gate. उपमानकर्मधा । तादृशी वाङ् यस्या । This gives the reason why it is not strange that this person lords it over the whole earth, and is invited to succour the gods. With such powerful arms all this is expected of

him. (d) मुनक्ति—guards. “मुजोऽनवने”—मुज will have आत्मनेपद except when meaning to guard ‘to protect’ (अवन) । Here the meaning is ‘to guard’ hence मुनक्ति not मुञ्क्त ! Compare “उमुजे पृथिवीपालः पृथिवीनेव क्वेवलाम्” in the sence ‘to enjoy’. (e) आशंसन्—They expect. In this sense शंस is always preceded by आ and is आत्मनेपदी । “आशंसता वाण्यति” इषाङ्” has शत् with a different root आ+शंस, which means to tell’ and is परस्मैपदी । (f) सन्तिष्ठ—सन्धिष्ठ इति आम् इति सम्+इ+क्तिन् अधिकरणे = सन्तिष्ठतः; battles.

4. Reading—I have constructed the sloka differently from the commentators. According to the usual construction, the second half gives the reason for the first half. It is no wonder that his person &c. because the gods expect &c. But then what purpose is to be served by तेन हि ? In fact तेन हि makes what has gone before the reason for what follows, Thus if this (अयम्) be the man, then indeed (तेन हि) it is no wonder &c. Evidently the super-human physical development of the king has deeply impressed the speaker, and in wonder, he exclaims—O ! What arms ! Everything is possible in the happy possessor of these. I have offered two constructions in place of the usual one—See Tika. The second seems better. It makes the king’s bow superior to even Indra’s thunderbolt. With धनुषि विजयमाशंसन्ते, compare ‘निदधे विजयमासंसां चापि सीताञ्च लज्जते’—Raghu.

5. Reading. [a] सन्तिष्ठ सुराः seems better than सुरयुवतयः because it is more natural to speak of the males of one country सुराः as in enmity with the males दैत्यैः of another country—सुराः दैत्यैश्च वैराः is perfectly natural. सुरयुवतयो दैत्यस्त्रीभिर्वैराः may be tolerated some how, but सुरयुवतयो दैत्यैश्च वैराः is as absurd as सुरा दैत्यस्त्रीभिर्वैराः । वैराचरण is not a famine characteristic at all.*

[b] सक्तवैराः gives the same meaning, but seems to sin against

* Adopted by Prof. Gajendragadkar.

the style. 'आशंसन्ति' समितिषु सुराः सक्तशैरा makes the alliteration with the sibilants a little overdone, and spoil the वैदर्भीरीति which prevails in the sloka.

उभौ (उपगम्य)—विजयस्व राजन् ।

BOTH H. (Having approached)—Be thou victorious, O king.

राजा (आसनात् उत्थाय)—अभिवादये भवन्तौ ।

KING—(Rising from his seat)—I salute both of you.

उभौ—स्वस्ति भवते । (फलानि उपहरतः) ।

BOTH H.—Blessing to thee (They offer fruits).

राजा (सप्रणामं परिगृह्य)—आज्ञामिच्छामि ।

KING (Receiving with a bow)—I solicit commands.

उभाविति । 'उप' समीपे गत्वा 'उपगम्य' । विजयस्वति ["विपराभ्यां ज्ञेः" इत्यात्मनेपदम्] । अभीति । 'भवन्तो अभिवादये' नमानि ।

स्वस्तीति । भवते स्वस्ति' नङ्गल' भवतु ["नमः स्वस्ति—" इति चतुर्थी] ।

फलिति । रिक्तहस्तेन राजदर्शनं निषिद्धम् इति फलानि गृहीत्वा आगतौ तौ तानि राज्ञे 'उपहरतः' प्रयच्छतः ।

राजेति । ['प्रणामेन' प्रणम्या सह 'परिगृह्य' फलानि स्वीकृत्य आह] ॥

आज्ञामिति । 'आज्ञा' निर्देशं श्रोतुम् 'इच्छामि' इति कृत्वा भवन्तौ तोषयामि व्रूतम् ["आज्ञामिच्छामि" [दि-, म-]—"आज्ञापयितुमिच्छामि" [रा-]] ॥

NOTES

1. विजयस्व—No enemy is referred to. It is better taken as अकर्मक in the sense—'Do you prosper'.

2. अभिवादये—The merit accruing from salutation goes to the agent. Hence 'णिचय' इति कर्त्तृभिर्प्राये क्रियाफलं आत्मनेपदम् ।

3. फलानि उपहरतः—Kings have to be approached with some sort of present. "रिक्तहस्तेन नोपेयाद्राजानं देवतां गुरुम्" । Compare—

* Adopted by Prof Gajendragadkar

“हेयङ्गवीनमादाय घोषहानुपस्थितान्”—Raghu. “सीपायनोपस्थितलोकपालम्”
—Bhatti. &c.

4. चाज्ञापयितुमिच्छामि for आज्ञामिच्छामि is unneccessarily round-
about. the king is impatient to serve. This is natural with
him and has nothing to do with his love-affair.

उभौ—विदितो भवान् आश्रमसदामिहस्थः, तेन भवन्तं
प्राथयन्ति—

BOTH—You are known to the dwellers of the hermitage
as being here, so they request you—

राजा—क्रियाज्ञापयन्ति ?

KING—What do they command ?

उभौ—तत्रभवतः कण्वस्य महर्षेरसान्निध्यात् रक्षांसि न
इष्टिविधमुत्पादयन्ति । तत् कतिपयरात्रं सारथिद्वितीयेन भवता
सनाथौक्यितामाश्रम इति ।

BOTH—That owing to the absence of his holiness the
sage Kanva, Rakshasas are causing obstruction to our sacri-
fices. So for a few nights, let the hermitage be graced by you,
accompanied by your charioteer.

राजा—अनुगृह्येतेऽस्मि ।

KING—I am favoured.

विदूषकः (अपवार्य) एसा दाणिं अणुजला दे अवभत्यणा
[एषा इदमोमनुकूला ते अभ्यर्थना] ।

VIDUSHAKA—(Aside)—Now the request is favourable
to you.

विदित इति । इह तिष्ठतीति 'इहस्थः' अत्र स्थितः 'भवान्' आश्रमे सीदन्ति इति
'आश्रमसदः' तपोवनवासिनः ("सुत्सुद्धिषः—" इति क्लिप्) तेषां 'विदितः' ज्ञातः
त्तमाने क्तः । "क्तस्य च वत्तमाने" इति अनुक्ते कर्त्तरि षष्ठी] । भवान् अव

ने जानन्ति 'तेन हेतुना 'ते भवन्तं प्राथयन्ति'—

तत्रेति । 'तत्रभवतो' मान्यस्य 'मङ्घ्र्यैः कण्वस्य' सन्निधिरिव 'सान्निध्यम्' समीपस्थितिः । 'असान्निध्यात्' दूरास्थानात् (हेतो पञ्चमी) 'रक्षांसि नः इष्टे' यागस्य विघ्नम् उत्पादयन्ति' जनयन्ति । 'तत्' तस्मात् 'कतिपयाः' का अपि अनिर्दिष्टसंख्याः (कतिपयशब्दः अनिर्दिष्टसंख्यार्थे) अत्रुत्पन्नं प्रातिपदिकम् 'रावीः' (अच् समासान्तः । अत्यन्तसंयोगे द्वितीया) 'सारथिद्वितीयेन' सारथिसहायेन 'भवता आश्रमः' कण्वस्य अनुपस्थितौ अधुना 'असनाथः' अनायकः भवदुपस्थित्या 'सनाथः' क्रियताम् 'इति प्रार्थयन्ते' ।

विदूषेति । 'अपवाद्यं' अन्वैः अयत्तम् उच्चार्यं आद्य ।

एषेति । 'एषा अभ्यर्थना' तपोवनवासिनां प्रार्थना 'इदानीम्' अस्मिन् अवसरं ते 'अनुकूला' सपत्ना, आश्रमप्रवेशदायिनी ["एषा इदानीं ते अनुकूला अभ्यर्थना" (रा-, वि-, म-)—“एष इदानीं भवतीऽनुकूली गलङ्गसाः” (त-, न्या-)] ॥

NOTES

1. प्रार्थयन्ते—The nominative is आश्रमसदृः which is got from आश्रमसदृहाम by विभक्तिविपरिणाम । It is याश्चाद्यं hence विकर्मक one कर्म being भवन्तम् and the other इति further down. This इति refers to the whole of तत्र भवतः...क्रियतामाश्रमः ।

2. किमाज्ञापयन्ति—This is an interruption. The word प्रार्थयन्ते (they solicit) the king considers too high to come to him from the Munis, and he hastily puts in what he considers, the correct word आज्ञापयन्ति (they command).

3. (a) असान्निध्यात्—सम् + नि + धा + कि भावे = सन्निधिः presence. सन्निधिरिव इति सन्निधि + थञ् स्थायि = सान्निध्यम् । न सान्निध्यम् । नञ् तत् । तस्मात् । (b) रक्षांसि—Rakshasas. This also takes a स्थायिकप्रत्यय, viz अच् giving राक्षस in the masculine. सान्निध्य and राक्षस are instances of a स्थायिकप्रत्यय changing the gender of the stem—in the first from masculine (सन्निधिः) to neuter, and in the second from neuter (रक्षांसि) to masculine. कश्चित्स्वाद्यिंकाः प्रकृतितौ लिङ्गवचनान्यतिवर्तन्ते (c) यज् + क्तिन् करणे भावे वा = इष्टिः sacrifice. विद्वन्मते अनेन इति वि + ङन + क् करणे घञर्थे = विघ्नः obstruction (d) कति &c.—The वाचस्पत्य derives कतिपय from कति with अयच् and the augment पुक् । But the rule "प्रथमचरन्तयात्प्राङ् कतिपयनेनाद्य" seems to be against this

There तद्य stands for अयच्, i. e. अयच् प्रत्ययान्त words. So तद्य includes कतिपय if कतिपय is अयच् प्रत्ययान्त, and then कतिपय needs no separate mention in the sutra. The separate mention of कतिपय shows therefore that कतिपय is not अयच् प्रत्ययान्त at all. Besides, there is no rule to attach अयच् to कति or to have पुक् either. The word is better taken as a primitive (अव्युत्पन्नप्रातिपदिक) : Again, from the presence of बहु and गण in the rule "बहुगणवत्तुति संख्या" commentators argue that other words that remotely refer to संख्या such as भूरि, कतिपय, &c. are not to be taken as संख्या। "अनियतसंख्यावाचिनां चैत संख्याकाव्यं स्यात् तर्हि बहुगणयोरिव"—Jnanendra Bhiskshu. "भूर्यादीनां निहच्यर्थं संख्यासंज्ञा विधीयते"—Vrittikara. "कतिपयशब्दो न संख्या"—Ibid. Hence कतिपया रावयः समाहता इति कतिपयरावि + अच् समासान्त = कतिपयरावः in the masculine by the rule 'रावज्ञाहः पुंसि'। "संख्यापूर्व रावः क्लीबम्" does not apply because कतिपय is not a संख्या as already remarked. For the same reason the समासान्त affix अच् has to be attached by योगविभाग from the rule "अच प्रत्यन्ववपूर्वात् सामलोचः" and not by "अहःसर्वे कदेशसंख्यातपुण्याश्चरावः"। *Prof. Gajendragadkar adopts these details except he prefers कतिपया रावयः यथिन् स कतिपयरावः कालः—a बहुव्रीहि compound. This is objectionable, रावि is the most dreaded time for the appearance of ghosts &c. Comp. "सायन्नने सवनकर्म्मणि" (Act. III). Hence the compound should have रावि prominent in it. Prof. G's बहुव्रीहि takes away its prominence from रावि।

The reason for Prof. G's preference is that he thinks कतिपयाः रावयः समाहताः must make a द्विगु of कतिपयाः and रावयः whereas कतिपय not being a संख्या, a द्विगु is not available here.

In answer it may be pointed out that the idea of a समाहार is not restricted to a द्विगु। Witness समाहार in the इन्ध compound संसकीकिलम्। In a तत्पुरुष the rule "तद्धितार्थोत्तरपदसमाहारे च" does not mean संख्या एव समस्यते समाहारे but संख्या समस्यते समाहारे एव।

'ought of कतिपय to lead, with समाहार implied, is not ed by Prof. Gajendragadkar.

affected. My exposition makes a कर्मधा—(not a द्विगु) of कतिपयाः and रात्रयः । The idea being a collective one (समाहार) we have singular. “अन्यत्रापि च दृश्यन्ते... दीर्घं रात्रः समरात्रः अरात्रः । तदेतत् सर्वं योगविभागं कृत्वा साधयन्ति”—Vrittikara. (e) सारथि &c.—सारथिना द्वितीयः or सारथिर्द्वितीयो यस्य तेन ।

4. अनुकूला—अनुगता कुलम् towards the shore, i.e. favourable. The metaphor is derived from navigation. The wind is favour- (प्रतिकूल) if away from it.*The moment before, you were after an excuse to enter the hermitage. Now, here you are ! They request you to come !*

5. Reading—“अनुकूलो गलहस्तः” is proverbial (लौकिकोक्तिः) । When one is dragged or turned out by the neck provided such dragging or turning out is to one’s advantage (i. e. when a thief is turned out instead of being made over to the police), the turning out becomes to him अनुकूलो गलहस्तः । Here a task is so to the king ; he is dragged to do some work. It is welcome to him and is no task, but by transference of epithets, an अनुकूलो गलहस्तः । The plesantry suits very well the character of the king’s smile, however (See राजा स्मितं कृत्वा below), - points to plesantry and favours the reading अनुकूलो गलहस्तः ।

राजा (स्मितं कृत्वा)—रैवतक, महचरनादुच्यतां सारथिः
सन्वाणासनं रथमुपस्थापयेति ।

KING—(Smiling)—Raiyataka, let the charioteer be ordered this, using my words—“Bring me the car with the bow.”

दौवारिकः—जं देवो आणवेदि [यत् देव आज्ञापयति] ।
(निष्क्रान्तः) ।

WARDER—As Sire commands (Exit)

* Adopted by Prof. Gajendragadkar.

उभौ (सहस्रम्)—

अनुकारिणि पूर्वेषां युक्तरूपमिदं त्वयि ।

आपन्नाभयसत्रेषु दीक्षिताः खलु पौरवाः ॥१६॥

BOTH [With joy]—This is extremely proper in you, the imitator of your ancestors. The descendants of Puru are indeed ordained to the sacrifice "Absence-of-danger-of-the distressed."

राजा (सप्रणामम्)—गच्छतां पुरो भवन्ती । अहमपि अनुपदम् आगत एव ।

KING [With a bow]—Go first yourself. I am coming too following you closely.

राजपि । 'रिवतक' इति दौवारिकनाम । वाणासनेन धनुषा 'सह रथम् उपस्थापय' समीपमानय 'इति' एतत् 'महचनान्त' महचनमदुक्तिम् अवलम्बा (ल्यप लोपे कर्मणि पञ्चमी) 'सारथिः लक्ष्यताम्' ।

अन्विति । अन्वयः—पूर्वेषाम् अनुकारिणि त्वयि इदं युक्तरूपम् । पौरवाः आपन्नाभयसत्रेषु दीक्षिताः खलु । व्याख्या—पूर्वेषां प्राचीनानां पौरवाणाम् अनुकारिणि अनुकर्त्तृणि तद्वरितचारिणि इत्यर्थः 'त्वयि इदम्' तापसवचनकरणं युक्तरूपम् 'अतिशयेन युक्तम् (प्रशंसायां रूपप्रत्ययः) । कुत इत्याह—'पौरवाः' तत्रैव पूर्वं राजानः 'आपन्नानां विपन्नानां भीतानामिति यावत् यत् 'अभय' भयाभावः तदेव 'सवाणि' यागाः तेषु दीक्षिताः खलु' धृतव्रता एव । आरण्यकानाम् ऋषीणामिव पौरवाणां राजर्षीनामपि अवशकत्तव्यं सवमस्ति, 'आपन्नाभयम्' इति तस्य सवस्य नाम तेन हि भीतानां भयमपगच्छति । तत् पौरवस्य यत् अस्माकं भयनिरासार्थं यतसे सुसदृशं त एतत् ।

गच्छामिति । 'भवन्ती पुरो गच्छतां' पूर्वम् आश्रमे प्रतिनिवर्त्तताम् । 'अहमपि अनुपदम्' अन्वक् भवताम् अनुगामी भूत्वा ("अन्वगन्त्वन्मनुनेऽनुपदं क्लीवमव्ययम्" प्रत्यमरः) 'आगतः एव' आश्रमं प्राप्त एव अविलम्बितं गच्छामि इत्यर्थः ।

NOTES

- [a] साधु अनुकरोति इति अनु + क्त + णिनि साधुकारिणि कर्त्तरि =

अनुकारी one who follows well. तस्मिन् । [b] इदम्—This i. e. readiness in succouring the distressed. [c] आपन्न &c.—आ + पद् + क्त कर्त्तरि = आपन्नः; the distressed. भयस्य अभावः अमयम्—Absence of danger, अव्ययौ—। तस्य सवाणि sacrifices for the absence of danger Now see Tika, तेषु ।

2. (a) पूर्वस्मिन् काले इति पूर्वं + ङि (०मी) + अस्मि स्वार्थे = पुरम् First. पूर्व is changed into पुर् by the rule "पूर्वाधरावरणान् अस्मि पुर् अध् अवर्धयाम् ॥ (d) अनुपदम्—पदस्य पश्चात् after your foot-steps. अव्ययौ—। Amara makes this mean a follower. But Kalidasa often uses it in the general sense पश्चात् subsequent. Thus "अमोघाः प्रतिगृह्यन्तान्मर्ध्यानुपदमाशिवः"—Raghu. For this purpose, derive अनुगतं पदम् अनुपदम् । प्रादितत्—। This gives us a विगण्यलिङ्ग word and not an अव्यय like the former.

उभौ—विजयस्व । (निष्क्रान्ता)

BOTH—Be thou victorious (Exeunt).

राजा—माधव्य, अप्यस्ति शकुन्तलादर्शने कुतूहलम् ।

KING—Madhavya, is there any curiosity to see Sakuntala ?

विदूषकः—पदुमं सपरिवाहं आसि । दाणिं रक्खसवुत्ततेन विन्दूवि ण अवसेसिदो [प्रथमं सपरिवाहम् आसीत् । इदानीं राक्षसवृत्तान्तेन विन्दुः अपि न अवशेषितः] ।

VIDUSHAKA—At first it was to over-flowing. Not even a drop is now felt at the news of the Rakshasas.

राजा—मा भैषीः । ननु मत्समीपे वर्त्तिथसे ।

KING—Fear not, you will indeed be near me.

विदूषकः—एस रक्खसादो रक्खिदोमिह [एष राक्षसाद्-चित्तोऽस्मि] ।

VIDUSHAKA—Here, I am saved from the Rakshasas.

प्रथममिति । 'प्रथमम्' इतः पूर्व' मे कुतूहलं 'परिवाहेषु' परितो निर्गमनेन 'सह'

वर्त्मानम् 'आसीत्' । मदीये शरीरे कुतूहलं न माति क्व क्विन्तु परितः प्रसृतमेवासीत् । 'इदानीम्' अधुना 'राक्षसानां वृत्तान्तेन' कथया 'विन्दुरपि' कुतूहलस्य अणुः अपि न' अवशीयितः न स्थितः ।

मेति । 'मा भेषीः' भयं मा गमः ("नाडि लुङ्" इति भीघातोः भविष्यति लुङ्) । 'ननु' इत्यसहने आक्षेपे इत्यर्थः । 'मत्समीपे' सम पात्रे 'वर्त्तियसे' स्थास्यसि तत् कुतस्ते भयम् ।

एष इति । 'एष' इति अविलम्बतसूचनम् । 'राक्षसात्' (जातवैकवचनम् । भय-हीनोत्तरपादाने पञ्चमी) 'रक्षितोऽस्मि' । यदि त्वत् समीपे, तत् रक्षित एवाहं का भीतिः ।

NOTES

1. (a) अपि—This implies प्रश्न question. "गर्हासमुच्चयप्रश्नशङ्का सन्भावनाखपि" इत्यमरः । (b) कुतूहलम्—Curiosity. "रम्यवस्तुसमाप्तौके कौलता स्यात् कुतूहलम्"—Darpana. It gives कौतूहलम् with अणु स्वार्ये ।

2. (a) पारतो वहनम् इति परि + वह + घञ् भावे = परिवाहः or परीवाहः overflow. तेनेसह यथा तथा । Adverb. (b) राक्षस &c —अनुक्तं कर्त्तरि-दतीया । Thus राक्षसवृत्तान्तः विन्दुम् अवशीयितवान् = राक्षसवृत्तान्तेन विन्दुः अवशीयितः । (c) अवशीयितः—अव + शिव चुरादि + क्त कर्मणि is left. (d) The metaphor is from the case of liquid overflowing from a reservoir. Overflow is always of what is in excess, and hence it stops soon, leaving the vessel full. But now the news of Rakshasas being about has let the whole out, not a drop is left !*

3. वर्त्तियसे—वृत् + लृट्, स्वसे । Optionally वर्त्त्यसि in the परस्मैपद । "वृद्धभाः स्वसनोः" इति परस्मैपदविकल्पः स्वे सनि च परतः । In the परस्मैपद we have no इट् by the prohibition 'न इट्प्रयत्तुर्भः' ।

(प्रविश्य) दौवारिकः—सज्जो रथो भद्रिणो विजयप्यत्याणं अवेक्खदि । एस उण णअरादी देवीणं आणत्तिहरओ करभओ आअदो [सज्जो रथो भर्त्तुविजयप्रस्थानमपेक्षते । एष पुनर्नगराद्देवीनाम् आअत्तिहरः करभक आगतः] ।

WARDER (Entering)—The car, ready, is bidding Sire's start

*Adopted by Prof. Gajendragadkar.

for victory, but here is Karabhaka come from the town bearing the queen's orders.

राजा (सादरम्)—किमम्बाभिः प्रेषितः ?

KING—(Eagerly) Sent by mother ?

दौवारिकः—अह इ [अथ किम्] ।

WARDER—Just so.

राजा—ननु प्रवेश्यताम् ।

KING—Well, let him in.

दौवारिकः—तह (तथा) । (निष्क्रम्य करभकेण सह प्रविश्य) एसो भद्रा, उवसप्य [एष भर्ता उपसर्प] ।

WARDER—As Sire commands. (Going out and reentering with Karabhaka) Here is Sire. Approach.

सज्ज इति । रथः सज्जः' गमनाय सज्जितः सन् 'भक्तुः' स्वामिनस्ते 'विजयाय' राजसज्जयाय 'प्रस्थानम्' अपेक्षते । 'एष पुनः अयं तु 'देवीनां' राजमातुः (गौरवे बहुवचनम्) 'आज्ञप्तिम्' आदेश 'हरति' वहति इति 'आज्ञप्तिहरः' ("हरतिरनुष्ठानं ऽच्" इति अथ प्रत्ययः) 'करभकः' तन्नामकः भृत्यः 'नगरात् आगतः' अत्र प्राप्तः ।

राजोति । ('आदरेण' औत्सुक्यात् सह 'आह') 'अम्बाभिः' माता (गौरवे बहुवचनम्) ।

नन्विति । 'ननु' सन्धुसि । प्रवेश्यताम् कथं विलम्बः क्रियते ।

एष इति । 'उपसर्प' समीपं गच्छ ?

NOTES

1. सज्जः—सज्जति सज्जते वा इति सज्ज + अच् कर्त्तरि = सज्जः ready, (b) पुनः Indicates भेद, i.e. a hitch. The car is ready for the hermitage, (but पुनः) you cannot start without attending to what the queen-mother commands. (c) आज्ञप्ति &c.—आ + ज्ञप् + क्तिन् भावे = आज्ञप्तिः command आज्ञा । तां हरति इति आज्ञप्ति + ह + अच् क । = आज्ञप्तिहरः messenger.

2. ननु प्रवेश्यताम्—ननु implies सम्भ्रमः। The speech is a censure to the gate-keeper. He should have ushered him in at once without waiting for orders. “ननु प्रश्ने परकृतावधिकारि च सम्भ्रमे” इति मेदिनी। प्रवेश्यताम् with the णिच्, emphasises the censure. ननु प्रविशतु would give स्नातन्त्र्य to करभक्क and thus censure him. Why does he not come in? ननु प्रवेश्यताम्—Why are you (कर्त्ता) not letting him in? प्र + विश् + णिच् + लोट् ताम् कर्मणि।

करभक्कः—जेदु जेदु भद्दा। देवी आणवेदि, आआमिणि चउत्थदिअहे पुत्तपिण्डपालणो णाम उववासो हुविस्सदि। तहिं दौहाउणा अवस्सं भम्हे सम्भावइदव्वेत्ति (जयतु जयतु भर्त्ता। देवी आआपयति आगामिनि चतुर्थदिवसे पुत्तपिण्डपालणो नाम उववासो भविश्रति। तत्र दौर्घायाणा अवशरं वयं सम्भावयितव्या इति]।

KARABHAKA—Be victorious Sire, be victorious. The queen-mother says—On the coming fourth day, the fast named 'Putrapinda palana' comes off. At that I have to be honoured by thee the long-lived one, without fail.

राजा—इतस्तपस्विकार्यम् इतो गुरुजनाज्ञा। हयमपर-
नतिक्रमणोयम्। किमत्र प्रतविधेयम्।

KING—On the one hand is the work of the ascetics, the command of revered mother on the other. Both are unavoidable, What has to be done now?

विदूषकः—तिसङ्कु, विअ अन्तरा चिद [त्रिशङ्कु, रिव अन्तरा तिष्ठ]।

VIDUSHAKA—Stay mid-way like Trisanku.

जयत्विति। 'आगामिनि चतुर्थे दिवसे पुत्रपिण्ड' पाण्डिते' अनेन इति 'पुत्रपिण्ड-

* Adopted by Prof Gajendragadkar.

'पालनी नाम' ["करणाधिकरणयोश्च" इति करणे लुट्] 'उपवासी भविष्यति' । 'तत्र' तस्मिन् उपवासे 'दोर्घायुषा' आयुषता भवता 'अवशां वयं सम्भावयितव्याः' स्त्रीपस्थित्या सम्मानयितव्याः—'इति देवी राजमाता 'आज्ञापयति' आदिशति ["पुत्रपिण्डपालनी नाम" (त-, न्या, म-)—'प्रयुक्तपारणौ मे' [रा-, वि-]] ॥

इत इति । 'इतः' एकतः 'तपस्विनां काव्यम्' इष्टविघ्ननिवारणम्, 'इतः' अन्यतः 'गुरुजनस्य' मातुः 'आज्ञा' । 'इयमपि अनतिक्रमनीयम्' अनुकूलनीयम् । अपि च एकस्य करणे अन्यत् अकृतं स्यात् । 'अत्र' अस्मिन् आकुली विषये 'प्रतिविधेयं' प्रतिविधानत्वेन अनुष्ठेयं 'किम्' । किं कृत्वा सङ्कटमिदं तरेयम् ।

विशङ्करिति । यथा इतः पूर्वं विशङ्कुर्नाम राजा "अधोयाहि" इति इन्द्रोक्तः "ऊर्ध्वं गच्छ" इति विश्वामित्रेण च भाषितः नाधी न च ऊर्ध्वं गत्वा मध्ये स्थितः, तथा त्वमपि 'अन्तरा' मध्ये एव 'तिष्ठ' । तपोवनं मा याहि, मा च नगरम् इत्यर्थः । [अन्तरा] [त-, न्य]—"अन्तराले" [रा-, वि-] ॥

NOTES

1. (a) आज्ञापयति—आ + ज्ञा + णिच् + लट् ति commands. Notes that उप of the चुरादि class would give आज्ञपयति like अज्ञपति above. Then again we should have आज्ञापति with ज्ञा + णिच् । (b) पुत्र &c.—पुत्रस्य पिण्डम् the son's pinda (sacrificial cake). Now see Tika. पिण्डपालनं is the opposite of पिण्डलोप । पिण्डलोप occurs when progeny fails. Thus पिण्डपालनं is a vow which secures progeny. Dushyanta's mother fasts with a view to secure progeny to him. This suggests that Dushyanta was childless, a fact which will play an important part later on.*

2. Reading,—The reading प्रयुक्तपारणः or प्रहृतपारणः speaks of the commencement of the breakfast, and assumes that the commencement of the fast itself is known to the king. But the king could not possibly know of it, because the breakfast was to commence four days. Besides the other reading sounds perfectly natural in the case of a childless man. More

* Adopted by Prof. Gajendragadkar.

2. ननु प्रवेश्यताम्—ननु implies सम्भ्रमः। The speech is a censure to the gate-keeper. He should have ushered him in at once without waiting for orders. “ननु प्रश्ने परहृतावधिकारी च सम्भ्रमे” इति मैदिनी। प्रवेश्यताम् with the णिच् emphasises the censure. ननु प्रविशतु would give स्नातन्त्रा to करमक and thus censure him. Why does he not come in? ननु प्रवेश्यताम्—Why are you (कर्त्ता) not letting him in? प्र + विश + णिच् + लोट् ताम् कर्मणि।

करमकः—जिदु जिदु भद्रा। देवी आणवेदि, आआमिणि चतुर्थदिअहे पुत्तपिण्डपालणो णाम उववासो हुविस्सदि। तहिं दौहाउणा अवस्सं अम्हे सम्भावइदव्वेत्ति (जयतु जयतु भर्त्ता। देवी आआपयति आगामिनि चतुर्थदिवसे पुत्तपिण्डपालणो नाम उववासो भविष्णति। तत्र दौर्वायुषा अवशरं वयं सम्भावयितव्वा इति]।

KARABHAKA—Be victorious Sire, be victorious. The queen-mother says—On the coming fourth day, the fast named ‘Putrapinda palana’ comes off. At that I have to be honoured by thee the long-lived one, without fail,

राजा—इतस्तपस्त्रिकार्यम् इतो गुरुजनाज्ञा। द्वयमपर-
नतिक्रमणीयम्। किमत्र प्रतिविधेयम्।

KING—On the one hand is the work of the ascetics, the command of revered mother on the other. Both are unavoidable. What has to be done now?

विदूषकः—तिसङ्गु विअ अन्तरा चिट्ट [त्रिशङ्गु, रिव अन्तरा तिष्ठ]।

VIDUSHAKA—Stay mid-way like Trisanku.

जयत्विति। ‘आगामिनि चतुर्थे दिवसे पुत्तपिण्ड’ पाल्यते’ अनेन इति ‘पुत्तपिण्ड-

* Adopted by Prof Gajendragadkar,

‘पालनी नाम’ [‘करणाधिकरणयोश्च’ इति करणे लुट्] ‘उपवासी भविष्यति’ । ‘तव’ तस्मिन् उपवासे ‘दोर्वायुषा’ आयुष्मता भवता ‘अवशां वधं सन्भावयितव्याः’ स्त्रीपस्थित्या खन्धानयितव्याः—‘इति देवी राजमाता ‘आज्ञापयति’ आदिशति [‘पुत्रपिण्डपालनी नाम’ (त-, न्या, म-)—‘प्रयुक्तपारणी मे’ [रा-, वि-] ॥

इत इति । ‘इतः’ एकतः ‘तपस्विनां कार्यम्’ इष्टविप्रनिवारणम्, ‘इतः’ अन्यतः ‘गुरुजनस्य’ मातुः ‘आज्ञा’ । ‘इयमपि अनतिक्रमनीयम्’ अनुज्ञङ्गनीयम् । अपि च एकस्य करणे अन्यत् अकृतं स्यात् । ‘अत्र’ अस्मिन् आकृते विषये ‘प्रतिविधेयं’ प्रतिविधानत्वेन अनुष्ठेयं ‘किम्’ । किं कृत्वा सङ्कटनिर्दं तरेयम् ।

विशङ्करिति । यथा इतः पूर्व विशङ्कनांम राजा “अधोयाहि” इति इन्द्रोक्तः “ऊर्ध्वं गच्छ” इति विश्वामित्रेण च भाषितः नाधो न च ऊर्ध्वं गत्वा मध्ये स्थितः, तथा त्वमपि ‘अन्तरा’ मध्ये एव ‘तिष्ठ’ । तपोवनं मा याहि, मा च नगरम् इत्यर्थः । [‘अन्तरा’ [त-, न्या]—‘अन्तरात्ने’ [रा-, वि-] ॥

NOTES

1. (a) आज्ञापयति—आ + ज्ञा + णिच् + लट् ति commands. Notes that ज्ञप of the चुरादि class would give आज्ञपयति like अज्ञपति above. Then again we should have आज्ञापति with ‘ज्ञा + णिच्’ । (b) पुत्र &c.—पुत्रस्य पिण्डम् the son’s pinda (sacrificial cake). Now see Tika. पिण्डपालनं is the opposite of पिण्डलोपः । पिण्डलोपः occurs when progeny fails. Thus पिण्डपालनं is a vow which secures progeny. Dushyanta’s mother fasts with a view to secure progeny to him. This suggests that Dushyanta was childless, a fact which will play an important part later on.*

2. Reading.—The reading प्रयुक्तपारणः or प्रश्नपारणः speaks of the commencement of the breakfast, and assumes that the commencement of the fast itself is known to the king. But the king could not possibly know of it, because the breakfast was to commence four days. Besides the other reading sounds perfectly natural in the case of a childless man. More

* Adopted by Prof. Gajendragadkar.

over पुत्र plays a prominent part in this vow as is evident from "तदभवतीनां पुत्रकार्यमनुष्ठातुमर्हति"—Infra. All these considerations point to पुत्रपिण्डपालन as the more likely reading.

3. विशङ्कु, d.c.—A prince of the solar dynasty. He requested Vasishtha to perform for him a sacrifice that will carry him to heaven in his mortal body. Vasishtha refused. He then referred to Vasishtha's son who cursed him to become a Chandala. Viswamitra then undertook the sacrifice but the gods declined to take part in it. Nothing daunted, the mighty sage, by the force of his own asceticism, caused Trisanku to go up. But Indra declined to make room in the heaven for a Chandala and hurled the king down head foremost. Urged thus by two opposing forces, the king went neither up nor down but rested midway (अनुरा) in the starry region as a constellation. Vidushaka says this in jest,

राजा — सत्यमाकुलीभूतोऽसि—

कृत्ययोर्भिन्नदेशत्वाद्द्वैधीभवति मे मनः ।

पुरुः प्रतिहतं शैले स्रोतः स्रोतोवहो यथा ॥ १७ ॥

(विचिन्त्र) सखे, त्वमम्वया पुत्र इति प्रतिगृहीतः । अतो भवान् इतः प्रतिनिवृत्त्य, तपस्विकार्यव्यग्रमानसं मामावेद्य तदभवतीनां पुत्रकार्यमनुष्ठातुमर्हति ।

KING—I am really perplexed. The places of the two duties being different, my mind is divided into two, like the current of a stream struck against a rock in front. (Reflecting) Friend, you have been accepted by my mother as a son. So having returned and reported me as engaged with the affairs of the ascetics, it behoves you to do the duties of a son for Her Highness,

सत्यमिति । 'सत्य' तत्त्वतः 'अनाकुलः' स्थिरः 'आकुलः' अस्थिरः 'भूतोऽसि' जातोऽसि ।

कृत्ययोरिति । अन्वयः—कृत्ययोः भिन्नदेशत्वात् मे मनः, पुरः शैले प्रतिहतं स्रोतीवहः स्रोतो यथा, द्वेषीभवति । व्याख्या—‘कृत्य’ कार्यम् [“विभाषा कृतयोः” इति षष्] । ‘कृत्ययोः कार्ययोः इष्टविघ्ननिवारणमाहसम्भाषणरूपयोः भिन्नो देशो’ ययोः तस्मात्, भिन्नस्थाने कर्तव्यत्वात् [हेतौ पञ्चमी] ‘मे मनः’ चेतः ‘पुरः’ अदतः ‘शैले’ पर्वते ‘प्रतिहतं’ प्रापृताघातं ‘स्रोतः’ प्रवाहः ‘वहति’ या सा ‘स्रोतीवट’ नदी [“किप् च” इति किप्] तस्याः ‘स्रोतो यथा’ प्रवाह इव । द्विविभागविशिष्टं द्वेषं [अधिकरणविधाले धञ्] स्थाप्ये उः । ततो मत्वर्थोच्यते । अर्धं द्वेषं सम्पद्यमानं भवति “द्वेषीभवति” विधाविभक्तस्य भावं धत्ते [“शैले” (रा, वि-)— “शैलेः” (त, न्या, म-)] ॥

विचिन्वति । ‘विचिन्व’ ध्यात्वा, कर्तव्यमवधाय्ये इत्यर्थः आह—‘पुत्र’ इति पुत्र-रूपेण ‘प्रतिगृहीतः’ स्वीकृतः । ‘अतः’ अस्मात् कारणात् । ‘भवान् इतः’ अस्मात् स्थानात् ‘प्रतिगृह्य’ नगरं गत्वा ‘तपस्विनां कार्ये’ व्ययं व्यासक्तं ‘मानसं मनः [स्थाप्ये अण] यस्य तथाविधं ‘मान् आवेद्य’ माने विज्ञाप्य ‘तत्रभवतीनां’ मातुः [गौरवे बहु-वचनम्] ‘पुत्रस्य कार्ये’ कृत्यम् ‘अनुष्ठानं कर्तुम्’ अर्पितं योग्यो भवति । पुत्र-स्थानोपसर्गं सम्प्रति पुत्रकृतं कुरु ।

NOTES

1. (a) द्वेषी &c.—इयोः स्थानयोः स्थितिः इति द्वि + धञ् = द्वेषम् which is मान् and अन्वयः । द्वेषम् एव इति द्वेषम् + उ स्थाप्ये = द्वेषम् in the neuter and अकारान्त । This means “division into two”. द्वेषम् अस्ति अस्य इति द्वेष + अण् मत्वर्थे = द्वेषम् having two divisions. Or द्वि + धञ् = द्वेषम् divided into two अधिकरणक वन्तु । तदेव इति द्वेषम् + उ स्थाप्ये = द्वेषम् &c. as before. (b) The comparison is of (i) मे and स्रोतीवहः, (ii) मनः and पुरः प्रतिहतं शैले भूतः । In both the cases (मनस्, and स्रोतस्), the result is द्वेषीभवन्म् । This result is due to कृत्यधीर्भिन्न-देशत्वम् in both cases. When applying to स्रोतस् we take कृत्य to mean क्रिया, i. e. प्रवहण flowing, and note that this (प्रवहण) takes in different places (भिन्नदेश) by the two sides of the rock.

2. Reading—शैलेः refers to several rocks, But then the stream is divided into more than two parts. शैले is better.

3. तपस्वि &c. — तपस्विनां कार्यम् । तस्मिन् व्ययम् । सहस्रपति समासः । तादृशं मानसं यस्य तम् । वद— ।

विदूषकः—एष क्खु मं रक्खोभीरुअं गण्णसि [न खलु मां रक्षोभीरुअं गणयसि] ।

VIDUSHAKA—Verily you do not take me as afraid of Rakshasas ?

राजा—(सस्मितम्)—कथमेतद्वदति सम्भाव्यते ।

KING [With a smile]—How is this to be thought of thee ?

विदूषकः—जह रात्राणुएण गन्तव्यं तह गच्छामि [यथा राजानुजेन गन्तव्यं तथा गच्छामि] ।

VIDUSHAKA—I go in the style a younger brother of the king has to go.

राजा—ननु तपोवनोपरोधः परिहरणीय इति सर्वाननुयात्रिकांस्त्वयैव सह प्रस्थापयामि ।

KING—I am in fact sending back all followers with thee as the disturbance of the hermitage has to be avoided.

विदूषकः—तेन हि जुवराओम्हि दाणिं संवृत्तो [तेन हि युवराजोऽस्मि इदानीं संवृत्तः] ।

VIDUSHAKA—Then indeed I am now become the Youngprince.

नैति । 'न खलु' (खलु प्रत्र) 'मां रक्षोभाः भीरुः' भयशीलः 'रक्षोभीरुः' । स एव रक्षोभीरुकः [स्त्रार्थे कः] तथाविधं गणयसि सम्भावयसि ।

कथमिति । 'भवति' भवद्दशये एतत् रक्षोभीरुत्वं न गणनं कथं सम्भाव्यते' युज्यते चिन्त्यते वा न कथमपि । इति परिहासोक्तिः ।

यद्येति । 'राजः अनुजः' कनीयान् भ्राता तेन यथा येन विधिना गन्तव्यं' गन्तुमुचितं तथा गच्छामि [भविष्यन्सामीप्ये लट्] । [गच्छामि" (रा-, वि-) —"गमिष्यामि" (म-)] ॥

नमिति । ननु तपोवनस्य उपरोधः पौडा परिहरणीयः अक्षरणीयः 'इति',

हेतोः 'सर्वान् अनुयायिकान्' अनुयायिनः 'त्वया एव सह प्रस्थापयामि' प्रेरयामि ।
अनुचरैर्हं तन्व' राजानुज इव गच्छति इति किं वक्तव्यम् ?

तेनैति । 'तेन हि' इदानीम् अधुना अनेन सत्कारेण 'युवराजः' कुमारः
संज्ञोऽस्मि ।

NOTES

1. रक्षोभीरुकम्—See Tika, The कन् my also be had कृतमिते ।
Thus कुम्भितो रक्षोभीरुः रक्षोभीरुकः ।

2. राजानुजेन—अनु पश्चात् जात इति अनु + जन + ऊ कर्त्तरि = अनुजः &
younger brother. राज्ञः अनुजः । तेन । अनुक्ते कर्त्तरि तृतीया ।

3. (a) ननु—Implies अनुज्ञा assent. The jester wants to go
with a retinue suitable to his position as the younger brother
of a reigning prince. The king notifies assent saying that all
attendants go with him 'प्रत्रावधारणानुनयामन्वणे ननु' इत्यमरः । (b)
अनुयायिकान्—Followers. See Act I. अणिकर्त्तृः कर्मसंज्ञा ।

4. युवराज—युवां राजा the young prince. 'राजाहःसखिभाष्टच्'
इति टच् ।

राजा (स्वगतम्)—चपलोऽयं वटुः । कदाचित् अस्मत्प्रार्थना-
मन्तःपुरेभ्यः कथयेत् । भवतु एनमेव वक्ष्ये—(विदूषकं हस्ते
गृह्णीत्वा प्रकाशम्)—वयस्य, ऋषिगौरवादाश्रमं गच्छामि । न
खलु सत्यमेव तापसकन्यायां ममाभिलाषः । पश्य—

क्व वयं क्व परोक्षमन्मथो मृगशावैः सममेधितो जनः ।

परिहासविजल्पितं सखे परमार्थं न न गृह्णतां वचः ॥ १८ ॥

KING (Aside)—This is a babbler. He might some
time relate my desire to the ladies of the inner appartments,
Well I will tell him this. (Taking Vidushaka by the hand—
Aloud) Friend I go to the hermitage out of regard for the
sage. Mine indeed is not really the desire in the hermit-girl.
Friend, think where we are and where the person grown with
fawns to whom love is unknown. Let not the word uttered
in jest be taken as the very truth.

विदूषकः—अह इ (अय किम्) । (निष्क्रान्ताः सर्वे) ।

VIDUSHAKA—Certainly, (Exeunt All).

द्वितीयोऽङ्कः । (SECOND ACT)

अपल इति । 'अयं वटुः' माधवकः 'अपलः' वाचालः । 'कदाचित्' कदापि 'अप्याकं प्रार्थनां' शकुन्तलाभिलाषम् 'अन्तःपुरेभ्यः' अन्तःपुरःस्थिताभ्यो देवीभ्यः [तात्-
स्यात् ताच्छब्दात् । सम्प्रदाने चतुर्थी] 'कथयेत्' कथेत् [सम्भावनायां लिङ्] ।
'भवतु एवम्' ईदृशम् 'एनं' विदूषकं 'वक्ष्ये' कथयिष्यामि । एवमुक्त्वा एनं कथयामि ।
'वयस्य ऋषीणां यत् गौरव' महिमा तस्मात् हेतोः अहम् 'आश्रमं गच्छामि । न खलु
सत्यमेव मम तापतकन्यायाम् 'अभिलाषो वसते' ।

क्विति । अन्वयः—सखि वयं क, स्रगशावैः समम् एषितः परोक्षमन्त्रलो जनः क
—पश्य । परिहासविजलितं वचः परमार्थेन न गृह्यताम् । व्याख्या—सखि वयस्य
माधव्य 'वयं' राजचक्रवर्तिनः 'क' कुत्र वर्तमाने, 'स्रगशावैः' हरिणशिशुभिः 'समं' सह
'एषितः' प्रहस्यः 'परोक्षः' अतीन्द्रियः 'मन्त्रयः' कामी यस्य तथाविधः 'अविदितमदनवेदनी
'जनः' शकुन्तलादृपा व्यक्तिः 'क' कुत्र वर्तते 'पश्य' निपुणं विभावय [दर्शनमत्र ज्ञान-
मात्रम्] । आवयोर्मेहदन्तरं कुतः प्रषयः इति हो क्लेशोदी सूचयतः । यद्येवं किमिदं
जल्पितं भवता इत्याह—'परिहासेन' कौतूकेन 'विजल्पितं' विविधं 'वचः परमार्थेन'
सत्येन सत्यरूपेण 'न गृह्यतां' न निर्णयताम् । ['समनेषितः' [रा-, वि-, म-]—'सह
वर्द्धितः' [त-, न्या-] । 'विजल्पितं' [रा-, वि-, म-]—'विकल्पितं' [त-, न्या-] ॥

NOTES

1. वटुः—Literally it is a Brahman boy. Compare "वटुपरिषदं
पृथग्योक्तः त्रिषेव समाजयन्"—Uttara. The jester is thus referred to
perhaps owing to his childishness. Sometimes it implies निन्दा
as in "निवार्यताम् आलि किमम्ययं वटुः", "किं रे वटु रित्वाधिचिपसि" &c.—

2. (a) ऋषिगौरवात्—ऋषिगौरवम् ऋषिगौरवम् regard for the sages.
Or—The majesty of the sages (See Tika). तस्मात् । हेती पञ्चमी
(b) खलु and एव both imply अवधारण । The first emphasises न
and the second सत्यम् ।

3. (a) वयम्—Applies to kings in general. (b) परोच &c.—
 मननम् इति मन + क्तिप् भावे = मत् consciousness. मयतीति मय + अच्
 कर्त्तरि मयः the destroyer, मती मयः मन्मयः the destroyer of con-
 sciousness. A propername of Cupid. शेषवष्टा समासः। This is
 Bhanuji's derivation. अचि means generally any इन्द्रिय। "इत्ति-
 विषये सर्वनिन्द्रियमचिशब्दो वक्ति" इति कैयटः। Hence परत्वम् अष्टानाम् इति
 पर + अचि + टच् (समासान्त)—परोचम् transcending the senses.
 अत्ययी—। परोचम् अस्ति अस्य इति परोच + अच् मत्वर्थे = परोचः that which
 transcends the senses. Two points have to be noted here.
 First the टच् (च) in समासः is according to some by the गणसूत्र
 "प्रतिपरममनुभवीऽस्तुः"। Others consider पर as an interpolation
 here and attach अच् by the rule "अच्छोऽद्वयनात्"। Secondly पराच
 is the form expected. Instead, we have परोच by निपातन in the
 rule 'परोचे क्तिट्'। The भाष्य says "परोभावः पेरस्याचे क्तिट् दृश्यताम्।
 उच्चं चादेः परादृष्ट्याः सिद्धं चास्मान्निपातनात् ॥" Thus (i) पर + अच = परो +
 अच = परोच, or (ii) पर + अच = पर + उच्च = परोच, or again (iii) पर +
 अच = परोच by निपातन। (c) मृग &c.—मृगाणां शावाः young stags.
 सैः। समनिति सङ्घार्थयोगे वतीया। [d] परिहास &c.—परिहासनम् इति परि + हस
 + घञ् भावे = परिहासः jest. विरुद्धं जल्पितं विजल्पितम् preversely ut-
 tered. प्रादितत्—। परिहासिन विजल्पितम् uttered perversely in jest [e]
 परमार्थेन—परमः अर्थः Lit. the highest thing, i. e. truth. तेन। अनेदे
 करणे वतीया। [परमार्थ and वचम् are identified]. Or परमेष मुखान
 अर्थेन अभिधेयेन in its literal sense. [f] The sense is—Kings are
 used to the blandishments of beauties, trained in all the arts
 of fascination; by constant association with these beauties
 they have acquired peculiar tastes. It is impossible that an
 artless woman of the wild can please a king. My talk about
 Sakuntala is a huge joke. Do not be misled by it.*

4. Reading—विकल्पितम् means विरुद्ध-कल्पितम् stated other-
 wise i. e. falsely represented, which is equally good.

* Adopted by Prof. Gajendragadkar.

तृतीयोऽङ्कः ।

विष्कम्भकः

(ततः प्रविशति कुशानादाय यजमानशिष्यः) । शिष्यः—
अहो महानुभावः पार्थिवो दुष्यन्तः । प्रविष्टमात्र एव आश्रमं
तत्रभवति निरुपद्रवाणि नः कर्माणि संवृत्तानि ।

का कथा बाणसम्भानि ज्याशब्दे नैव दूरतः ।

हुङ्कारेणैव धनुषः स हि विज्ञानपोहति ॥१॥

यावदिमान् वेदिसंस्तरणार्थं दभान् ऋत्विग्भ्यः उपहरामि ।
(परिक्रम्यावलोक्य च । आकाशे)—प्रियंवदे कस्येदमूशौरानु-
लेपनं मृणालवन्ति च नलिनोपत्राणि नीयन्ते । (श्रुतिमभिनोय)
किं ब्रवीषि, आतपलङ्घनाहलवदस्त्रस्या शकुन्तला तस्याः शरीर-
निर्वापनाय इति । प्रियंवदे यत्नादुपचर्यताम् । सा हि तत्रभवतः
कुलपतिरुच्छ्रवसितम् । अहमपि तावहै तानिकं शान्तुःपदकम् अस्यै
गौतमोहस्ते विसर्जयिष्यामि । (निष्क्रान्तः) ।

[Then enters a pupil of the sacrificer with Kusa-grass]

PUPIL—O, of great majesty is king Dushyanta ! Our
rites became free from obstacles even when His Highness but
entered the hermitage. What to say of aiming the arrow !
Verily he removes obstacles with even the twang of the bow-
string from afar, as if with a growl of the bow. I will take
these Kusa to the sacrificers for strewing them round the
altar. [Going round, looking about and addressing in the air].
Priyamvada, for whom are being carried this Usira-Unguent
and the lotus-leaves with stalks ? (Acting the hearing of the
answer).

Do you say that Sakuntala is greatly indisposed through a heat-attack (sun-stroke ?), and these are for soothing her body ? Priyamvada, let her be nursed carefully. She is indeed the life of His Worship the Superior. I too will deliver for her, evil-averting sacrificial water into the hands of Gantami (Exit).

विष्कम्भकः (PRELUDE)

तत इति—('कुशान् आदाय' सङ्गीत्वा 'यजमानस्य' कल्पाश्रमवासिनः कसचित् ऋत्विजः 'शिशुः' ज्ञातः 'प्रविशति') ।

अङ्गी इति । 'अङ्गी' आश्रय्यम् । 'पार्थिवो' राजा 'दुष्यन्तो महान् अनुभावः' प्रभावो यस्य तादृशः । 'ततभवति' मान्यं तस्मिन् 'आश्रमे प्रविष्टमार्ते' एव 'यदैव प्रविष्टः स तदैव, 'नः कर्माणि' क्रियाः 'निर्गता उपद्रवा उपप्लवा' विघ्ना येषां तद्याविधानि 'सं हत्तानि' जातानि ('महानुभावः पार्थिवो' (रा-, वि- ।—'महाप्रभावः राजा' —(त-, न्या-, म-) ॥ "प्रविष्टमार्ते" (रा-, वि) ॥—'येन प्रविष्टमार्ते' (त- न्या-, म-) ॥ "सं हत्तानि" (त-, न्या- म-)—"प्रहत्तानि भवन्ति" (रा-, वि,) ।

केति । अन्वयः—वाससम्भानि का कथा । स हि दूरतः ज्याशब्देनैव धनुषः हुङ्कारि-
श्वेव विद्वानपौहति । व्याख्या—किमयमुपप्लवाभावो वायिन कृतः ? न इत्याह—
'वाणस्य सम्भाने' धनुषि योजने का कथा । तस्य कथैव नास्ति । 'स हि' नूनं सः,
दूरात् 'ज्याया' धनुर्गुणस्य शब्देनैव तन्मात्रेणापि, 'धनुषः हुङ्कारिण' संज्ञता 'इव'
इतुत्प्र'चा), विद्वान् इष्टविघातकान् 'अपौहति' निराकरोति, (धनुषि रुद्रधर्मारोपः ।
हुङ्कारयस्ता हि रुद्रोः । ज्याघोषेण राचसाः पलायिताः । मन्वे नार्ये ज्याशब्दः किन्तु
रुद्ररूपं तस्य धनुर्'व हुङ्कारेण विद्वान् निरास) ।

यावदिति । 'इमान्' स गृहीतान् 'दर्भान्' कुशान् वेदाः' यज्ञवेदिकायाः 'संस्तार'
शार्धं परितः पातनार्थं 'ऋत्विग्भ्यः यजमानेभ्यः । ('ऋत्विग्दधृक्—' इति क्लिन्-
निपातिनः) 'उपहरामि' नयामि । नीत्वा तेभ्यो ददामि ।

परोति । ('परिक्रम्य' रङ्गमद्य' परितो गत्वा अवलोक्य 'आकाशे' अलस्ये आह ।
रङ्गादहः स्थितं पात्रं संघोष्य यत् कथ्यते तत् 'आकाशे'] । 'इदम् उशीरस्य' वीर-

—यास्त्रादृशस्य 'अनुलेपन' देहचर्चा मणालवन्ति' मणालसहितानि 'नलिनोपवाधि'
पद्मपवाधि 'च कस्य' अर्थे नीयन्ते 'श्रुतिं' यवकम् 'अभिनीय' रूपयित्वा । प्रति-
बन्धनम् अश्रुतमपि श्रुतमिव नाटयित्वा । ['श्रुतिमभिनीय' (त- वि- न्या- म-)
—'आकस्म' (रा-)] ॥

किमिति । 'आतपेन' सूर्येण योषमेण वा 'लङ्घनात्' अभिभवात् शकुन्तला
'बलवत्' अत्ययेन 'अस्त्रस्या' अप्रकृतिस्त्रा, कातरा इति यावत् जाता, 'तस्याः'
शकुन्तलायाः 'शरीरस्य निर्वापणाय' तापविनीदाय एतत् सर्वम् 'इति ब्रवीधि किम्' ?
'यत्रात्' यत्रमालम्बा (ल्याव्लोपे पञ्चमी) 'उपपश्यता' सिष्यता सा । सा हि'
शकुन्तला 'तत्रभवतः' मान्यस्य 'कुलपतेः' अन्नपानादिदानेन सुनिकुलेश्वरस्य कण्वस्य
'उच्छसित' निःश्रासबाधुः, प्राणभृता—विधेयविशेषश्चरितत । अतएव चिन्तनीया
सा । अहमपि तावत् वैतानिकं याज्ञिकं 'शम्लादकम्' आपच्छान्तिजलं गौतमीहर्षं
अस्य शकुन्तलायै 'विसर्जयिष्यामि' प्रेषयिष्यामि ["प्रियंवदे यत्राद्रुपचर्यताम्" (त- न्या-
म-) — "तर्हि त्वरितं गम्यताम्" (रा- वि-)] ॥ "सा हि तत्रभवतः" (त- न्या- म-) —
'सखिसा खलु भगवतः कण्वस्य' (रा- वि-)] ॥

विष्कम्भक इति । यत् स्वरं तच्छमपि कथायाः अंशद्वयं योजयति तत् विष्कम्भक
इति कथ्यते । "इत्यवशिष्यमानानां कथांशानां निदर्शकः । संक्षिप्तार्थस्य विष्कम्भ
आदावक्ष्यस्य दर्शितः" ॥

NOTES

1. Summary.—ततः प्रतिदिनं राजनि रक्षितरि सुनिभिः कर्मानुष्ठायते ।
वर्हेते च राज्ञः शकुन्तलायाश्च सन्नापः । एकदा समापते माध्यन्दिने कर्मणि खिन्नने
राज्ञा मालिनीतीरे विहरता वेतसष्टे विरहस्तप्ता शकुन्तला सखीभावां परिचर्यामाणा
अदृश्यत । ताभ्यामर्थितया तदानीमनुरागस्तथा विवृतः । श्रुत्वा राज्ञा सङ्घर्षमुपसृत्य
आत्मा निवेदितः । एवं विहिते परम्परानुरागे गान्धर्वेण विधिना परिणयः संवृतः ।
एतन्निप्रन्तरे शकुन्तलायाः कुशले जिज्ञासमाना तत्र दृष्ट्वा तापसी गौतमी प्रात्ता । सा
शकुन्तलां विटपान्तरिते राजनि उठञ्जं निनाय ततः साश्वती होमः प्रवृत्ते विघ्नार्थं या-
गता राक्षसाः । राज्ञापि तानुप्रत्येव प्रगतः ।

2. [a] मङ्गानुभावः—अनुगतो भाव इति अनुभावः majesty. प्रादित्—
We cannot say अनु + भू + चञ् भावे = अनुभावः because by the rule
“श्रिणीभुवोऽनुपसर्गे” चञ् has to be attached to भू only when no उपसर्ग
precedes. Or अनुभावयति इति अनु + भू + णिच् + अच् कर्त्तरि = अनुभावः ।
[b] प्रविष्टमात्रं &c.—मात्र is अवधारणे । In this sense it is always
neuter 'मात्रं कर्त्तृख्येऽवधारणे' । प्रविष्ट एव प्रविष्टमात्रम् । तस्मिन् ॥ Here
the अवधारण is with regard to to प्रवेय—he has but entered and
done nothing else. एव implies अवधारण regarding to time—
—Even at the time of entry, not 'a moment later. But
Kalidasa very often has मात्र in such cases in the विशेषलिङ्ग ।
Thus 'स विल्लमात्रः किल’—Raghu. The present may be a similar
case.* We may also attach मात्रच् in the sense of प्रमाण in
defence of such cases. Thus प्रविष्ट इत्यं तत् प्रमाणमस्य इति प्रविष्ट + मात्रच्
= प्रविष्टमात्रः one of whom we can say nothing beyond the fact
that he has entered (प्रविष्ट) । Practically this amounts to
अवधारण । Hence the meaning is unchanged ; or मात्रा = measure.
प्रविष्ट इति मात्रा यस्या, वङ्—। (c) निरस्ता उपपन्ना येषां ते निरुपपन्नाः [वङ्—] ।
Also see Tika.

3. [a] का कथा &c.—What shall I say about his aiming his
arrow ? That his arrow will remove obstructors need not be
stated, it is self-evident. The reason follows. [b] दूरतः—दूरात्
from distance, दूरे स्थित्वा इति “ल्यब्लोपे—” अचिकरवे पद्यमी । This
is not अपादान पद्यमी । Hence the तम् is attached by the Varttika
‘अद्यादिभ्य उपसंख्यानम्’ । [c] हुङ्कारम् इति हुम् + क् + चञ् भावे
= हुङ्कार a growl. हुम् is अनुकरण and गतिसंज्ञक by the rule “अनु-
करणंचानितिपरम्” । तेन । The Rudras growl [हुङ्कार] and dispel
enemies. So does his bow. (d) अपीइति—अप + उह् or ऊह्
+ लट् ति removes. The परस्मैपद of ऊह् is optional by the
Varttika “उपसर्गादस्य ल्योर्वा वचनम्” ।

4. Remark—The meter is श्लोक । The first line gives the
conclusion. His arrows thoroughly extirpate obstructors.
The reason is—Because even the twang of his bow scares

* Adopted by Prof. Gajendragadkar.

them away; such being the effect of the twang you may imagine the efficacy of the arrows. Hence the figure is चर्चान्तरन्वास । There is also उपमा or उत्प्रेक्षा in इन्द्रारिषे ।

5. (a) यावत्—अवधारणे । (b) वेदि &c.—समन्तात् सारणम् इति सम + कृ + लुट् भावे = संसारम् strewing. वेद्याः संसारणम् । तथै यथा तथा । “अर्थे न नित्यसमासः—” इति श्रुतं—of the नित्यसमास class. Qualifies उपहरामि । क्रियाविशेषणत्वात् क्लीबत्वम् । For strewing of Kusa grass round the altar, compare “अग्नी वेदिं परितः कृप्तविष्णाः समिदन्तः प्रान्तमंसीषंदर्भाः ।—Act. IV.

6. (a) आकाशे...किं ब्रवीषि—Only one actor is present. He imagines he sees some in the distance, shouts out a questions, then feigns he hears the reply, though no answer is really given. In such cases the question is introduced by the stage-direction आकाशे and the actors pronounce the reply saying. किं—ब्रवीषि &c.—‘किं ब्रवीषी बन्ध्यादि पात्रं ब्रवीति यत् । श्रुत्वा तु कर्म-प्राकृतं स्यादाकाशभाषितम्’ (b) अस्वस्था—स्वस्थिन् तिष्ठति इति स्व + स्थ + कर्त्तरि = स्वस्था at ease, न स्वस्था । (c) शरीर &c.—निर् + वा often means ‘to scathe’ ‘to comfort’ with कालिदास । Compare “अथे-लम् नैतनिर्वाणम्”—Infra. “निर्वाण्य प्रियसन्दर्शः सीतामचवधोयत—Raghu. &c. निर् + वा + षिच् + लुट् भावे = निर्वाणम् soothing. शरीरस्य निर्वाणम् तथै । तादर्थ्यं चतुर्थी । (d) सञ्छमितम्—उद + यस् + क्त भावे Lit the breath, here—Life ; op. “त्वमेव तयोः एकमात्रमुञ्छमितम्”—Kad.

7. (a) वैतानिकम्—वितन्यते इति वि + तन + क्तच् कर्मणि = वितानः a sacrifice यज्ञः । “वितानो यज्ञ उल्लोचि द्विस्तारि. पुंनपुंसकम्” इति मेदिनी । विताने भवम् इति वितान + उञ्ज अध्यात्मादि । (b) शान्तादकम् शम + क्तिन् भावे = शान्तः relief शान्ताद्यैमुदकम् । शाकपाणिंवादि । (c) अस्ते “कर्मणा यमभिप्रति—” इति सञ्चदाने श्रुतं । (d) गीतमीदृक्—It is the आधार or विसर्जन । See next. (e) विसर्जयिष्यामि—The षिच् here is स्वाद्ये as in रामो राज्यकारयम्, “आहायकान् मूमिपतेरयोध्या व्यसर्जयन्-विलम्ब्य मुखाः”—Bhatti &c. Also सञ्ज sometimes means merely ‘to place.’ Compare “विसृज्य मयि दुःखानि” “दिशामुपान्तेषु ससर्जं दृष्टिम्,”

&c.—This is the sense here. Hence गौतमीहस्त is the आधार ।
 (f) Remark—This prepares us for the interruption to the interview of दुष्यन्त and शकुन्तला as described towards the end of Act. III "चक्रवाक्वपुके &c. Act III.*

1. विष्कम्भनाति इति विष्कम्भः । पचायच । स एव विष्कम्भकः । It is a short statement showing the connection of events acted, past and future. It is of two kinds गृह्य and सङ्कीर्ण—गृह्य when acted by one or two मध्यम actors, and सङ्कीर्ण if both मध्यम and नीच are employed "मध्येन मध्यमाभ्यां वा पावाभ्यां सम्प्रयोजितः । गृह्यः स्यात् स तु सङ्कीर्णः नीचमध्यमगोचरः ॥ This is a गृह्यविष्कम्भः ।

तृतीयोऽङ्कः

(ततः प्रविशति कामयानावस्थो राजा) । राजा
 (निःश्वस्य)—

जानि तपसो वीर्यं सा वाला परवतोति मे विदितम् ।

अलमस्मि ततो हृदयं तथापि नेदं निवर्त्तयितुम् ॥ २ ॥

(Then enters the king in the state of one, in love). KING
 (Sighing)—I know the power of penance. That the girl has a master, is also known to me. Yet I am not able to withdraw this heart from her.

ततः इति । कामयते इति शानचि भागमशास्त्रमनित्यमिति मुक्ति अकृते 'कामयानः' जातमदनः इत्यर्थः ("कामशानयन्द्ः सिद्धोऽनादिशेत्" इति वामनः) । तस्य अवस्था कामयानावस्था । सा इव अवस्था यस्य तद्वाविधः, स्त्रीणः पाण्डुराकृतिः इत्यर्थः

* Adopted by Prof. Gajendragadkar.

(‘सप्तसुप्तुभानपूर्वस्योत्तरपदलोपय वक्तव्यः’ इति बहुव्रीहिः) राजा ‘प्रविशति’
[‘कामयानं’ (रा- टीका, वि-) ‘समदन्’ (त, त्या, म-)] ॥

जाने इति अन्वयः—तपसो वीर्या जाने । सा बाला परवती इति मे विदितम् ।
तथापि इदं हृदयं ततो निवर्त्तयितुम् अलं न अस्मि । व्याख्या—‘तपसो वीर्या’ तपोवर्त्तं
‘जाने’ तपोवर्त्तनं माम् अपराधिने दम्भे समर्थो मुनिः इति मे ज्ञातम् । तत् मुनिम्
अप्रसाद्य शकुन्तलापरिचयः असम्भवः । सा बाला शकुन्तला ‘परवती’ परतन्ना, पिता-
ज्ञावर्त्तनी ‘इति’ एतदपि ‘मे विदितम्’ । अतो गन्धर्वेष्वपि विधिना नेधमसन्निहिते
पितरि उदाहृता । तेन हि सम्प्रति शकुन्तलाकृपात् वस्तुनो मनो निवर्त्तयितुं पितुरागमनं
प्रतीक्ष्य इति चेत् न—‘तथापि’ एवं सम्प्रति अस्य लामे असम्भवेऽपि ‘इदं हृदयम्’
एतन्मे चित्तं ततः शकुन्तलाकृपात् वस्तुनः (वाराणावांनासीपुस्ततः इति अपादाने-
यस्यै) निवर्त्तयितुं शक्यमितुम् अलं समर्थो न अस्मि न मवामि । अथश्च मनः
अलमे प्राणमंशये प्रवर्त्तते किं करीमि । [‘अलसस्मि’ इत्यादि (रा- वि-)—
‘न च निम्नादिव सलिलं निवर्त्तते मे ततो हृदयम्’ (त, त्या, म-)] अतः परं
तर्कवागीश्वर्यायपञ्चाननपादानाम्—‘भगवन् मन्मथ कुतश्च कुसुमायुषस्य सतसौ च्छ-
सेतत् । (कृत्वा)—

अथापि नूनं हरकोपवाद्भुस्त्वयि ज्वलयीव दशाम्बराशौ ।
त्वमन्वशा मन्मथ मद्विधाना भस्मावशेषः कथमेवमुद्युः ॥

अपि च’ इति ॥

NOTES

1. कामयान &c.—कम + चिङ् + शानच् कर्त्तरि = कामयानः which is
a वैदिक form. कामयान, चिन्तयान, &c., frequently occur in the
रामायण, and महाभारत । In भाषा the form expected is कामवमान by
the rule “आनेसुक्” । Raghava’s efforts to defend कामयान in
भाषा are amusing. He says ‘यदा कामस्य याने उदयमने आरोहणे वा या
अवस्था अभिलाषायाः सा यस्य सः’ । Vamana has the right solution.

2. (a) जाने—‘अनुपसर्गात् ‘जः’ इति कर्त्तृभिप्राये क्रियाफले आत्मनेपदम् ।
(b) मे—कर्त्तरि षष्ठी । See next. (c) विदितम्—विद् + क्त कर्मणि वर्त्तमाने ।
Hence by the rule “क्तस्य च वर्त्तमाने” we have षष्ठी in मे the
अनुक्तकर्त्ता । (d) निवर्त्तयितुम्—We have तुमुन् without क्रियार्थक्रिया

owing to अहम् by the rule "पर्वोऽपि वचनेऽहम् अहम्" । (e) The verse discloses the king's diffidence in spite of the resolution made in consultation with the jester.

2. Readings (a) न च इत्यात् &c. places the कर्त्ता with हृद्य । In the first half the कर्त्ता is with अहम् । Logically this is defective. "I know (अहं जानी) yet heart persists" is not as direct as "I know yet I persist." When the final result is the same "A knows yet he persists" seems better than "A knows yet B persists." (b) अद्यापि &c.—is childish. If मन्त्र्य is उद्य because he is मन्त्र्यावशेषः and so there is fire in him he must be उद्य to all and not to the मन्त्रिण only. If anything, he should feel less उद्य to a कामिन् who is already उद्य himself with love.

(मदनबाधां निरूप्य) भगवन् कुसुमायुध त्वया चन्द्रमसा च विश्वसनीयाभ्यामतिसन्धीयते कामिजनसार्थः । कुतः—

तव कुसुमशरत्वं शीतरश्मित्वमिन्दोर्-

हयमिदमयथार्थं दृश्यते महिषेषु ।

विसृजति हिमगर्भैरग्निमिन्दुर्मयूखैस्-

त्वमपि कुसुमवाणान् वज्रसारीकरोषि ॥१॥

(Acting love-sickness) O mighty god with weapons of flowers by thee and by the moon both seemingly reliable the whole host of love-sick people is being deceived. For your having flowery arrows and the moon's having cold rays both these seem untrue for people like me. The moon casts fire with its rays that have frost (Or—are cool) within and you too are making your arrows of flower of adamant strength.

मदनेति । ('मदनेन' कन्दर्पेण 'बाधां' बाधनं कन्दर्पकृतां पीडां 'निरूप्य' अभिनीय आद्य) 'भगवन् कुसुमायुध' पुष्पधन्वन् कुसुमीषो च ["अरविन्दमशोकश्च चूराद्य-नवमल्लिका नीलोत्पलश्च पञ्चैते पञ्चशास्त्रस्य सायकाः ॥"] 'त्वया चन्द्रमसा' चन्द्रेण

'च' हास्यामपि युवाभ्याम् 'विशसनीयाभ्याम् (एकस्तावत् कोमलकुसुमेन प्रहरन् अररञ्च हिमं विकिरन् विशसनीयः) 'कामिजनानां कामिनां 'सार्थः' समूहः 'अविसम्बोधते' वञ्चयति । नैव त्वं सद्दु प्रहरसि, नाय्यसौ चन्द्रः शीतरश्मिः कामिषु ।

तथेति । अन्यथः—तव कुसुमशरत्वम् इन्दोः शीतरश्मित्वम्, इदं हयं महिषेषु अयथार्थं दृश्यते । इन्दुः हिमगर्भमंशूखैः अग्निं विसृजति त्वमपि कुसुमवाषाणुं वज्रसारी-करोषि । व्याख्या—'तव कुसुमानि' कोमलानि पुष्पाणि 'शरा' वाषा षस्त्रं तस्य भावः तत्त्वम् । 'इन्दोः' चन्द्रस्य 'शीता' हिमाः 'रश्मयः' किरणा यस्य तस्य भावः तत्त्वम् । 'इदं हयं' द्वावयववस्तु 'मम' इव 'विधा' प्रकारो येषां तेषु क्लामिषु इत्यर्थः, अयथार्थम् अर्थस्य अभिधेयस्य अननुपपन्नं असदृशं दृश्यते अनुमीयते । कारणमाह—'इन्दुः हिमं गर्भः' आन्तरो भागो येषां तेः 'मंशूखैः' किरणैः (करणे इथा) 'अग्निं विसृजति' विकिरति त्वमपि कुसुमवाषाणुं पुष्पशरान् अव्यस्यारान् वज्रसारान् करोषि । न हि कुसुमस्य मर्मभेदिता हिमस्य वा दाहकता अस्ति, तन् पुष्पशरस्य शीतरश्मिशब्द इति वञ्चना नः कामिनाम् । ("मदनवाधां निरुप" इत्यत्र आरभ्य "परिक्रम्य" इत्यतः प्राक्-पथ्यं न" प्रचिन्तयित्वा भाति । मञ्जुश्री इन्दुकिरणस्य तोच्छ्रयतावर्धनं नातीव रमणीयम्) ॥

NOTES

1. (a) कुसुमायुध—आयुष्यते अनेन इति आ + युध + क करणे घञर्थे = आयुधम् weapons [includes bow and arrow], कुसुमम् आयुधमस्य । तत्संभृष्टौ । (b) 'अविसम्बोधते—अति + सम् + धा + लट्, ते कर्मणि । अति + सम् + धा means to cheat.' Compare "पराविसम्बानमवोधयते यैः । किं पुनरिमानविसम्बोधयन्ति" Act. V.

2. (a) अयथार्थम्—अर्थस्य अभिधेयस्य योऽर्थं यथार्थम् agreeing with the sense. अन्यथो । न यथार्थम् (b) विसृजति This is connected with महिषेषु in the first half. In महिषेषु अग्निं विसृजति the सप्तमी is औपदेश्ये विके आधारे । But महिषेषु अयथार्थम् and महिषेषु वज्रसारीकरोषि have विषये सप्तमी । (c) वज्र & c.—वज्रस्य सारः वज्रसारः । स इव सारी येषां वज्रसाराः having the strength of the thunder-bolt. अवज्रसारान् वज्रसारान् करोषि इति वज्रसार + च्चि + क्त + लट्, सि । A Calcutta Editor finds गतितत् here but this is wrong—the समास being prohibited by "उपपदमतिक्र" । It is merely placed before करोषि by the rule

“ने प्राग्धातीः” । (e) This looks like an interpolation. See Notes below. For a similar sense we may quote from Vikramorvasi—‘इदममुलभवस्तुप्रार्थना दुर्निवारं प्रथममपि मनो मे पञ्चबाणः क्षिणीति । किमुत मलयवातीन्यूलितपाण्डुपत्रैरुपवनसङ्कारैर्दर्शितेष्वङ्कुरेषु ॥”

अथवा—

अनिशमपि मकरकेतुर्मनसो रुजमावहन्नभिमतो मे ।

यदि मदिरायतनयनां तामधिक्त्व प्रहरतीति ॥ ४ ॥

(सखेटं परिक्रम्य) क्व नु खलु संस्थिते कर्मणि सदस्यै-
रनुज्ञातः खिन्नमात्मानं विनोदयामि । (निःश्वस्य) न प्रिया-
दर्शनादृते शरणमन्यत् । यावदेनामन्विषामि ।

Or, I like the fish-bannered god even constantly causing pain to my heart if it be that he smites referring to that damsel of broad quivering eyes. (Walking round with sigh of distress). The rite being over dismissed by the priests, where indeed shall I comfort my distressed self? (Sighing) Nothing else but a sight of my beloved can help me; I will seek her.

‘अथवा’ इति पचान्तरे । अनिशमिति । अन्यः—मदिरायतनयनां तामधिक्त्व प्रहरति इति यदि (तदा) मकरकेतुः अनिशं मनसो रुजमावहन्नपि मे अभिमतः । व्याख्या—‘मदिरै’ अश्वर्षेपमाने आयते’ विशाले च नयने यस्याः ताम् (‘सौष्ठवेनापरित्यक्ता क्षीरापाङ्गमनोहरा । वैपमानान्वरा दृष्टिर्मदिरा परिकीर्त्तिता ॥” इति हेमाद्रिः ‘तां’ शकुन्तलाम् ‘अधिक्त्व’ विषयीकृत्य ‘प्रहरति’ मारिमिति शेषः ‘इति यदि’ यद्येवं भवति, तदा मकरकेतुः कामः ‘अनिशं’ सततं ‘मनसो रुजं’ वेदनाम् ‘आवहन्’ कुर्वन् ‘अपि मे अभिमतः’ सम्यतः । शकुन्तलायां कामो मे इति चेत्, कामजा पीडा अपि मुखदा इत्यर्थः । (विद्यासागरपादा एतं न पठन्ति । तुच्छार्थोऽयं प्रचिन्ती वा) ॥ [इत उत्तरम्—“भगवन्नेवमुपालब्धस्य तेन मां प्रत्यगुक्तोः । इयंैव सङ्गल्प-शतैरजसमनङ्ग नौतीऽसि मयाहसिन्म् । आह्वय चापं श्रवणोपकण्ठं मथ्येव यस्तव वाणमौचः ॥ (सखेटं परिक्रम्य)” इति (त- न्या- म-)] ॥

सखेदमिति । ('खेदेन' आर्चां 'सह' यथा तथा 'सखेदम्' आत्मानम् खिन्नमिव दर्शयित्वा इत्यर्थः) —क्रेति । 'कर्मणि' यागकर्मणि संस्थिते निष्पन्ने सति 'सदस्यैः सभास्यैः तापसैः 'अनुज्ञातः' सुसम्पन्नो यागः, विश्रान्त्यतु भवान् इति कृतानुमतिः 'खिन्नं' प्राप्तखेदम् 'आत्मानं' कं नु खलु विनोदयामि' विनोदं कारयामि ["तत्करोति तूदाचष्टे" इति णिच् । ततो हेतुमणिच्] । 'न च प्रियायाः' शकुन्तलाया यत् दर्शनं तस्मात् 'अन्यत्' तदभिन्नं किञ्चित् 'शरणम्' अस्ति । तद्दर्शनादेव यदि विनोदः स्यात् नान्यतः ["खिन्नमात्मानम्" (त-, न्या-) — "शमलान्तम्" (रा- वि-, म-) । "न च प्रियादर्शनात्" (व-, न्या-) — "किं नु खलु मे प्रियादर्शनात्" (रा-, वि- म-)] ॥

NOTES

1. (a) मकरकेतुः—मकरस्य प्रतिहृतिः इति मकर+कन्=मकरः the figure of a mackerel which is a sea-monster. The कन् disappears in the case of a ध्वज by the Karika 'अर्चासु पूजनार्चासु चिदकसंघजेषु च । इव' प्रतिहृती लीपः दीपपद्यादिषु ॥' स केतुः ध्वजो यस्य । (b) Remark—We have very careless writing from सदनवाचां निरुध्य to प्रहरतीति । The निष्पन्नानर Press edition of Raghava Bhatta omits the verse अनिशमदि &c. Vidyasagara does the same. The whole passage is so glaringly defective that it is difficult to accept it as from Kalidasa. I notice some defects below—(i) विश्वसनीय as applied to चन्द्रमस् is not a happy epithet. When we say so and so is विश्वसनीय (reliable), we imply that outward appearance is suspicious, but in fact he may be trusted. In the case of कुसुमायुध, the mention of आयुध is apt to create distrust, so विश्वसनीय is all right. But अन्द्रमस् has the derivative meaning the delightful time-keeper.—चन्दति आह्लादयति इति चन्द्रः । मिम्रीते कालम् इति माः । चन्द्रयासौ माय । In his case विश्वसनीय is meaningless. (ii) कामिजन and कामिसार्थ equally express the meaning of कामिजनसार्थ which is therefore unnecessarily cumbrous. (iii) Having directly mentioned कुसुमायुध and चन्द्रमस्, subsequent reference should be by सर्वनाम except to avoid ambiguity. Now in the verse, while कुसुमायुध is referred to by 'तव', the name इन्दु is used for चन्द्रमस् ।

It would have been better to say तवकुसुमशरत्वं तस्य शीतशुतिलम् &c. (iv) मदिषेषु for मदि is a kind of अप्रसन्नप्रशंसा by no means pleasing. (v) The first half of the verse तव कुसुम &c. is only a repetition of त्वया चन्द्रमसा च &c. above. विस्तृजति द्विमर्गैः &c. immediately after कृतः is more direct and would have served the purpose quite well. The writer seems to be in want of materials to complete the verse and is obliged to repeat. (vi) In the first half, and in the preceding prose, the order is त्वम्, चन्द्रमस्; but in the second half, this is, for no good reason reversed, and we have इन्दु, त्वम्। (vii) It was mid-day at the time, and the reference to the unbearableness of moon-light is a queer अप्रसन्नप्रशंसा to say the least of it. (viii) काम is addressed directly in the second person on the preceding page; but the verse अनिशमपि &c. puts him unaccountably in the third person. (ix) The इति in प्रहरतीति is superfluous. The meaning is more easily expressed without it. (x) The verse means—I welcome Kama's blow if he strikes with reference to Sakuntala. The writer of this seems to be a superficial observer. If the object of the king's love were less endowed by nature than Sakuntala, even then she would have pleased him as Sakuntala pleases now. Compare the poet's remark "सर्वः कान्तमात्मीयं पश्यति"—Act. II (xi) अलमधि ततो हृदयं तद्यापि नैदं निवर्त्तयितुम् (See Ante) shows that the uppermost thought in the king's mind at the time is to search for Sakuntala. Hence क्व नु खलु संस्थिते कर्मणि &c. naturally follows after निवर्त्तयितुम्। The passage मदन-वार्धं निरुप्य—प्रहरतीति is thus an interruption. But there is nothing here to interrupt the thought.

2. Reading.—The reading अमहान्तम् does not suit the context. There was no occasion to become अमहान्तम्। Besides, if he was really अमहान्तम्, there were plenty of shades available, and he would not have been at a loss for a suitable place and exclaimed क्व नु खलु &c. I prefer खिद्रम्। He was evidently खिद्रम् for the poet remarks सखेदं परिक्रम्य।

(सूर्यमवलोक्य) इमामुग्रातपवेलीं प्रायेण लतावलयवत्सु
मालिनीतीरेषु ससखीजना शकुन्तला गमयति । तत्रैव तावद्
गच्छामि । (परिक्रमावलोक्य च) अनया बालपादपवीथ्या
सुतनुरचिरं गतेति तर्कयामि । कुतः—

सम्मीलन्ति न तावद्द्वैभ्यनकोषास्तयावचितपुष्पाः ।

क्षीरस्निग्धाद्यामौ दृश्यन्ते किसलयच्छेदाः ॥ ५ ॥

(Looking at the sun) Usually Sakuntala passes this period of fierce sun with her friends on the banks of the Malini, where there are groves of creepers. There indeed I go. (Going round and looking) I guess the fine-figured damsel has not long passed by this row of young trees. Why do I say so? The cases in the stalks whence flowers have been plucked by her, do not yet close up; and those mutilated (Or—cuts in the) young shoots appear wet with milky juice.

सूर्येति । (विलानिषं यार्थं 'सूर्यम् अवलोक्य' इष्ट्वा) 'शकुन्तला प्रायेण' बाहुल्येन न तु नियतमेव 'लतानां वलयानि' वेष्टनानि लतावेष्टितस्थानानि सन्ति येषु तेषु 'मालिनीतीरेषु मालिनीनद्यास्तटेषु 'सखीजनेन प्रिय'वद्वा अनसूधया च 'सद्य इमाम् उग्रः' कठोरः 'आतपो' रविः, रविकर इत्यर्थः यस्या तथाविधा 'वेलीं' चषं 'गमयति' अतिबाहयति ।

अनयेति । 'सुतनुः' अनवद्याङ्गी शकुन्तला 'अनया बालपादपानां वीथ्यां अस्या, वीथिशोभितेन वर्त्मना इत्यर्थः' 'अचिरम्' अधुना एव 'गता इति तर्कयामि' मय्ये । कुतः' एवं ब्रवीमि इति चेत्—

सम्मीलन्तीति । अन्वयः—तया अवचितपुष्पाः द्भनकोषाः न तावत् सम्मीलन्ति । अमी किसलयच्छेदाय क्षीरस्निग्धा दृश्यन्ते । व्याख्या—'तया' शकुन्तलया 'अवचितानि' कुनानि गृहीतानि 'पुष्पाणि' येषां येभ्यो वा तथाविधाः 'द्वैभ्यनकोषाः' इन्तकोषाः 'न तावत् सम्मीलन्ति' सम्मीलिता भवन्त्येव । 'अमौ' दृश्यमानाः । च्छिद्यते एषु इति च्छेदाः च्छेदनावकाशः [अचिकरणे घञ्] । 'किसलयानां च्छेदाः' क्षिन्नाः

किमलया वा, ते 'च चोरिण' च्छेदनमार्गात् स्रुतिषु द्रव्येन 'शिग्धाः' शार्द्रा 'इत्यन्त' लक्षणा । [राघवो विद्यासागरपादाय "परिक्रम्यावलोक्य" इत्यतः "किमलयच्छेदाः" इति यावत् न पठन्ति] ॥

NOTES

1. (a) मालिनो &c.—तीरेषु तटदेशेषु, plural with reference to different sites. तत्तद्देशानां बहुत्वादङ्गवचनम् । (b) सखीजनना—सखीरूपो जनः सखीजनः । शाकपार्थिवादितम् । तेन सह वर्तमाना etc. बहु—

2. (a) बाल &c.—वीथी is पङ्क्ति a line, or वर्त्मन् a read. "वीथी वर्त्मनि पङ्क्तौ च" इति छेदः । In first sense बालपादपङ्क्ति means बालपादपङ्क्तिशीभिर्त्तम् by लक्षणा । When वीथी is वर्त्मन, say बालपादपङ्क्तिशीभिर्त्तम् वीथी । शाकपार्थिवादि । तथा । तृतीया करणे । Both वीथी and वीथी are seen. (b) अचिरम्—न चिरम् not long. It is a काल and used as कर्म of गमनक्रिया । "दृशकालाभ्यगन्तव्याः कर्मसंज्ञा अकर्मणाम्" ।

3. (a) तावत्—साकल्ये । The cases will first close up then dry in the sun. They have not even closed yet. Hence the flower must have been just now (अचिर) plucked. (b) तयावचित &c.—Sakuntala was too ill to attend to these things herself. The king thought she did these, because he did not know she was ill.

4. Remark—These signs guide the king. I think the passage ought to appear though Raghava omits it.

(परिक्रम्य संस्पर्शं रूपयित्वा) अहो प्रवातसुभगोऽथमुद्देशः ।

शक्यमरविन्दसुरभिः कण्वाहो मालिनोतरङ्गानाम् ।

अङ्गै रनङ्गतप्तै रविरलमालिङ्गितुं पवनः ॥ ६ ॥

(परिक्रम्यावलोक्य च) अस्मिन् वेतसपरिचिते लतामण्डपे सन्निहितया शकुन्तलया भवितव्यम् । तथाहि—

अभुवन्नता पुरस्तादवगाढा जघनगौरवात् पश्चात् ।

हारोऽस्य पाण्डुसिक्ते पदपङ्क्तिर्दृश्यतेऽभिनवा ॥ ७ ॥

(Acting as if touched by the breeze). Ah ! this spot is pleasant with its fine breeze. Here by the love-stricken limbs can be closely embraced the lotus-scented breeze, the carrier of spray from the ripples of the Malini. (Going round and looking about). Sakuntala is bound to be near in this bower of creepers enclosed by canes. For at its entrance, where there is pale sand, is seen a fresh line of foot-prints, raised outwards in front and pressed down behind through the weight of the hips

परिकल्पयति । 'परिकल्प्य संस्यशं' वातसंस्यशं 'रूपयित्वा' आकारेण अभिनीय । अङ्गी इति । 'अङ्गी' इर्धे । प्रकृष्टेन वातेन सुभगः इष्टः 'अयम् उद्देशः' वनविभागः । शक्यमिति । अन्वयः—अथ अनङ्गतपतैः अङ्गीः अरविन्दसुरभिः साक्षिनीतरङ्गानां कथवाङ्गी पवनः अविरलम् आलिङ्गितुं शक्यम् । व्याख्या—अत प्रदेशे 'अनङ्गी' कामेन 'तपतैः' पौङ्गितैः प्राप्तकामकृततापैः 'अङ्गीः' गार्तः [अनुक्ते कर्त्तरि ढतीया] अरविन्दैः 'कमलैः' 'सुरभिः' पद्मगन्धिः ज्ञाणतर्पणः मालिन्याः तरङ्गाणां वीचोनां 'कथवाङ्गी शौकरवाङ्गी, सुशीतलात् सर्वाङ्गतर्पण इत्यर्थः 'पवनः' वातः, 'अविरलं' गाढं यथा तथा 'आलिङ्गितुम्' आङ्गीष्टुं 'शक्यम्' । मदनकृते अङ्गदाहे सुरभिशीतवातसेवनं हितम् । तच्च दृष्टैव सम्भवति इति भावः । [“शकिसङ्घोष” इति कर्मणि यत् । एतत् शक्यम् एतदशक्यम्, इति प्रथमं सामान्यतौ लिङ्गवचनयोः अविबक्षया एव वस्तुविभागः । ततः शक्येषु पवनस्य अन्तर्भावः । न हि साचात्कृतः शक्यपवनयोर्विशेष्यविशिष्यभावः । तेन “शक्यं पवनः” इत्यदोषम् । “शक्यमिति रूपं विलिङ्गवचनस्यापि कर्माभिधायं सामान्योपक्रमात्” इति वामनः] । [“शक्यम्” (रा-, त्रि-, म-)—“शक्याः” (त-, न्या-) ॥ “अविरलम्” (रा-, त्रि-, म-) ।—“निर्द्ध्यम्” (त-, न्या-)] ।

अस्मिन्निति । 'अस्मिन् वेतसैः परिकल्पिते वेष्टिते 'लतामण्डपे' लतारुद्धे 'सन्निहितया' समीपस्थया शकुन्तलायां भवितव्यम् । अनुमानकारणमाह 'तथाहि'—

अनीति । अन्वयः—पाण्डु सिकते अस्य द्वारं पुरस्तात् अमुद्रतात्, जघनगौरवान् पश्चात् अवनादा, अभिनवा पदपङ्क्तिः दृश्यते । व्याख्या—'पाण्डुवः' पाण्डुवर्णाः 'सिकताः' बालुकाः यस्मिन् तादृशे [सिकताशब्दः स्त्रियां बहुल्वे प्रायेण, कश्चित् एकल्वे-ऽपि] 'अस्य' लतामण्डपस्य द्वारं पुरस्तात् पुरोभागे, अङ्गलौपु, विशेषतः अङ्गुष्ठयोः

प्रत्ययः 'अभुव्रता' उदङ् लिसुद्रा 'जघनस्य' नितम्बस्य 'गौरवाद्' गुरुत्वात् 'पञ्चात्' गुल फयोः 'अवगाढा' गभीरं गाढा, न तु केवलं गाढा 'अभिनवा' सद्यःकृता 'पद-पङ्क्तिः दृश्यते' एव वरस्त्रीलक्षणलक्षितत्वात् ।

NOTES

1. शकाम्—With शका' पवनः compare युक्तम् अभिलाषः—Infra. सामान्योपक्रमात् नपुंसकम् as in विदित in विदितमक्ति—Ante. Vamana's विलिङ्गवचन means विरुद्धलिङ्ग (differing in gender) and विरुद्धवचन (differing in number). For विरुद्धलिङ्ग compare शका' चतु in "शकाच्चा-नेन अनांसादिभिरपि चतु प्रतिदन्तुम्"—Bhashya. विरुद्धवचन is seen in शका' शालिनांसादौनि in "शकाच्चा-नेन शालिनांसादौन्यपि व्रतवितुम्"—Bhashya. शका' कराः has both विरुद्धलिङ्ग and विरुद्धवचन in "शकामोषधिपतेर्नैवोदयाः—हेतु मयनखसम्पटैः कराः"—Kumara.

2. वितस &c.—परि + चिप means to surround. Compare परिच्छेप in the sense of a moat in "महाशयवपरिच्छेपे लङ्गायाः परिखालधुम्"—Raghu.

3. अभुव्रता—This is सुलक्षण । Compare "अभुव्रतांगुह्यनखप्रभामिः etc.—Kumara.

4. पाण्डुसिकते—For a singular use of "सिकता" compare "एका च सिकता तैलदाने असमर्था"—Bhashya.

यावद्विष्टपान्तरेण अवलोकयामि । (परिक्रम्य तथा कृत्वा सहस्रम्) अये लब्धं नैत्रनिर्वाणम् । एषा मेमनोरथप्रियतमा सिक्कुमुमास्तरणं शिलापट्टमधिशयाना सखिभगाम्पासप्रति । भवतु श्रोथ्यामग्रासां विश्वम्भकथितानि । (विलोकयन् स्थितः) ।

I will look through some opening in the branches. (Going round and doing the same—Joyfully)—Ah! The comfort of my eyes is found. There, the dearest of my wishes, lying on a stone slab with a coverlet of flowers is being waited upon by her two friends. Well, I shall hear their confidential utterances. [Stands gazing].

यावदिति । 'विटपानां' शाखानाम् 'अन्तरेण अवकाशेन ['अन्तरभवकाश-
त्रधिपरिधानात्किंभेदतादर्थ्ये'] इत्यमरः] 'अवलीकयामि' अत्र शकुन्तला अस्ति न वा
इति पश्यामि [यावददयोगे भविष्यति लट्] ।

प्रतिक्रम्येति । 'तथा कृत्वा' विटपान्तरेण दृष्ट्वा, शकुन्तला अवली इति ज्ञात्वा
'सहर्षम्' आह ।

अथे इति । 'अथे' हर्षे । 'नेत्रयोः सन्नपत्तयोः' लोचनयोः 'निर्वाण' निर्हृतिप्रदं
सुखकरं वस्तु 'लम्बम्' । तदेव स्फुटं कथयति—'कुसुमानाम् आस्तरण' तेन सह
कुसुमैरास्तु तम् इत्यर्थः 'शिलापट्ट' प्रस्तरतल' 'अधिशयानां' प्रस्तरतली शयिता । ["अधि-
शीङ्ख्यायां कर्म" इत्याधारस्य कर्मत्वम्] 'मि मनोरथानां मनोरथेषु वा प्रियतमा प्रियतमी'
मनोरथः शकुन्तलारूपः पदार्थः, 'सखीभ्याम्' उपास्यते' सेव्यते, उपचर्यते इति यावत् ।
["उपास्यते" (त-, न्या-)—अन्वास्यते" (रा- वि-, म-)] ॥

भवत्विति । 'भवतु आसां विश्वासेन 'कथितानि' भाषितानि [नपुंसक भावे कः]
विश्वस्तसंलापान् 'श्रीष्यामि' ।

NOTES

1. (a) नेत्रनिर्वाणम्—निर + वा + लुट् भावे निर्वाणम् निर्हृति ;
compare "निवाणं निर्हृती मीचे" इति त्रिकाण्डशेषः । (b) मनोरथ etc.—
मनः रथो यस्मिन् यस्य वा तदारूढत्वात् मनोरथः wish. Next इतत्—। No
निर्दारण, hence the prohibition "न निर्हारणे" does not apply. (c)
शिलापट्टम्—पट्ट is पीठ a slab, a seat आसन । पट्टः स्यादपि आसनम्—
इत्यनेकार्थकोषः ।

Reading—Both उपास्यते and अन्वास्यते imply सेवा nursing
शुश्रूषा । "उपासनं शुश्रूषावाचं हिंसनं" इति विश्वः । "अन्वासनं सहवस्त्री
सेवायामनुशोचनं" इति हेमः । Either will do.

(ततः प्रविशति यथोक्तव्यापारा सह सखीभ्यां शकुन्तला)
सखी (उपवीज्य सखेहम्)—हला सउन्दले, अवि सुहा-
अदि दे अलिणोपत्तवादो [हला शकुन्तले, अपि सुहायते ते
नलिनोपत्तवातः] ।

(Then enter with her two friends, Sakuntala engaged as described). FRIENDS [Tenderly, after having fanned her]—Dear Sakuntala, does the breeze of the lotus-leaves appear refreshing to you ?

शकुन्तला—किं वीजञ्चन्ति मं सहोद्यो [कं वीजयतो मां सख्यौ] (सख्यौ विषादं नाटयित्वा परस्परमवलोकयतः) ।

SAKUNTALA—Are you fanning me friends ? (The friends acting sorrow stare at each other).

राजा—बलवदस्वस्थशरीरा शकुन्तला दृश्याते । तत् किम-
यमातपदोषः स्यात् उत यथा मी मनसि वर्त्तते ।

KING—Sakuntala seems to be greatly distressed bodily. Now, is this the bad effect of the heat, or as it is in my mind ?

ततः इति । व्याख्यातं प्राक् ।

सख्यौ इति । 'उपवीज्य' समीपे वीजयित्वा खेद्देन सद्य आहृतः ।

इत्येति । इहा शकुन्तला अपि प्रथे, नलिनीपत्राणां कमलानां वातः' तत्-
सम्पर्कात् शीतो वायुः ते' तव सम्बन्धे सुखायते' सुखमिव आचरति किम् ["कर्तृः
काङ्क्षं सलोपय" इति काङ्क्ष] ।

किमिति । हे 'सख्यौ मां वीजयतः' नलिनीपत्रवातेन उपचरतः किम् ? मया
तु व्यजनं नानुभूयते । तापाधिक्यात् अनवधानम् ।

सख्यौ इति । 'विषाद' खेद' नाटयित्वा' अभिनीय परस्परम् अन्योन्यम् अव-
लोकयतः' अङ्गो ईदृशो अस्याः समवस्था यत् वीजनमनया नानुभूयते इति खेदः ।

वक्षेति । 'शकुन्तला बलवत्' अत्यर्थम् अप्रकृतिस्य शरीरं' यस्याः तथा-
विषाद इत्याते' तत्' तद्धि किमयम् आतपस्य' शीघ्रमस्य' दोषः स्यात्' शीघ्रमहततः
स्वास्थ्यमत्' अथवा 'यथा मी मनसि वर्त्तते' यथा अहं तर्कयामि । शीघ्रकृतः काम-
कृतो वा इति वितर्कः ।

NOTES

1. (a) उपवीज्य—उप + वीज + णिच् + स्त्री + क्त्वाप् । Panini does not recognise this root. (b) सुखायते—Bhaghava reads [सुखं सुखयुक्तं

करोति । तत्करोतीति णिच] । Prof. Gajendrakadkar condemns सुखायते, saying "it means 'experiences pleasure, according to 'सुखादिभ्यः कर्त्' वेदनायाम्"—पा ३. १. १८. But this rule has no application here. The rule wants सुख to be कर्म । In सुखायते here we have सुख as कर्त्ता and उपमान । Hence the correct rule is "कर्त्तुः कर्त्तुः सलोपश्च" P. ३. १. ११.) ; सुखायते, thus derived means 'acts like something pleasant' not 'experiences pleasure.'

२. परस्परम् &c.—See Act. १ Ante.

३. उत तथा—The king suspects love sickness, but he does not forget that the effect of heat is very much like it, This raises the doubt "Is it love or the heat?" Presently he rejects the second (अथवा कृतं सन्देहेन etc.) ।

(साभिलाषं निर्वर्ण्य) अथवा कृतं सन्देहेन ।

स्तनन्यस्तोशौरं प्रशिथिलमृणालैकवलयं

प्रियायाः साबाधं किमपि कमनीयं वपुरिदम् ।

समस्तापः कामं मनसिजनिदाघप्रसरयोर्-

नतु यौषस्यैव सुभगमपराङ् युवतिषु ॥ ८ ॥

(Gazing wistfully) Or away with doubt. How indescribably charming is this my darling's distressed frame with the Usira, applied to the breasts and the single bracelet of lotus shoot quite loose. Granted, the distress of love and of the advance of summer is the same with young women, but the transgression of heat is not so charming.

(साभिलाषं निर्वर्ण्य' सन्देहं विलोका विचिन्त्य' ध्यात्वा समाधत्त) 'अथवा' पचा-
न्तरं सन्देहेन' संशयेन कृतम् 'अलम् [कृतमिति व्यर्थाधे' अव्ययम् । "साभिलाषं
निर्वर्ण्य" (रा-, त-, न्या-, न-)—विचिन्त्य (वि-) ॥

कृतेति । अन्वयः—प्रियायाः साबाधं स्तनन्यस्तोशौरं प्रशिथिलमृणालैकवलयम् इदं
वपुः किमपि कमनीयम् । युवतिषु मनसिजनिदाघप्रसरयोः तापः समं कामं, यौषस्य
अपराङ् तु एव सुभगं न । व्याख्या—प्रियायाः शकुन्तलायाः आबाधया' पीडया सह

वर्त्तमानम्, अतएव स्तनयोः न्यक्तम्' अपि तम् 'उशीर' वीरणमूलानुलोपी यस्मिन्
तथोक्तं 'प्रशिथिलम्' अतिशयं 'शृणालस्य' विसस्य 'एकम्' एव 'बलय' कङ्कणं 'यस्मिन्'
तत् तथोक्तम् 'इदं' इष्टामानं 'वपुः' शरीरं 'किमपि' अनिर्वचनीयं यथातथा 'कमनीय'
मनोहरम् । 'युवतिषु' विषये 'मनसिजस्य' मनोभवस्य कामस्य ("ततपुरथे कृति बहु-
लम्" इति सप्तम्या अलुक्) 'निदाघप्रसरस्य' शीघ्रमाधिकारस्य च 'तापः' ज्वालः समः
काम' तुलाः इत्यभ्युपगम्यते । शीघ्रस्य' निदाघस्य अपराहस्य' अपराधः (नपुंसके
भावेकः) तु शीघ्रमकृतः अतिक्रमः पुनः एवम् ईदृशं सुभगं सुन्दरं न । कामतापात्
कमनीयतादृशिरिति शकुन्तलायाः कामज एवायं तापः न निदाघजः । तदाह "अथवा
कृतं सन्देहेन" । ["प्रशिथिल" (त- न्या- म-)— "प्रशिथिलित" (रा-, वि-,) ॥
"किमपि कमनीय" (रा-, वि-)— "तदपि कमनीय" (त- न्या-, म-)] ॥

NOTES

1. (a) सन्देहेन कृतम् = सन्देहेन अलम् । Hence गम्यमानसाधनक्रियां
प्रति करणत्वान् तृतीया । कृतमित्यव्ययमलमर्थे ।

2. (a) प्रशिथिल etc.—एकं बलयम् । कसं धा— शृणालस्य एकबलयम् ।
प्रशिथिलं शृणालं कबलयं यस्मिन् । बहु—(d) सावाधम्—आवाधनम् इति आ
+ वाध + च भावे = आवाधा distress, तथा सह । बहु—(c) किमपि—
A compound अव्यय expressing indescribability. Adverb quali-
fying कमनीयम् । (d) कमनीयम्—कम + अनीयर् कर्त्वाणि । Also कामनीयम् ।
(e) निदाघ etc.—नितरां दहते अस्मिन् इति नि + दह + घञ् अधिकरणे = निदाघ
summer. The rule, "नङ्गादीनां च" directs च to be substituted
for ह when निदाघ is a name of summer. प्र + स + च अप् भावे =
प्रसरः advance, मनसि जातः इति मनसु + जन + ड कर्त्तरि भूते = मनसिजः like
सरसिजः (Ante). मनसिजश्च निदाघप्रसरश्च, तथैः । (f) सुभगम्—The सुभगता
is not due to the उशीरलेप on the breasts and the loose bracelet
on the wrist, but to some thing altogether indescribable. [g]
Remark—The suffering is equal from heat and love. But the
latter adds charm to the person, hence serves to distinguish
its action from that of the former. The additional loveliness
of Sakuntala leaves no doubt [कृतं सन्देहेन] that she is love-sick,
Compare—'शोच्या च प्रियदर्शना च मदर्नाकृष्टेयमालच्यते, Infra.

3. Reading—(a) शिथिलित implies the bracelet was previously tight. But bracelets are worn loose. प्रशिथिल agrees with this. What was loose is more so (प्र) now. (b) तदपि कमनीयम् as Monier-Williams has it after the Bengali Recensions, implies that she appears lovely in spite of her distress, i. e. though her loveliness has suffered, she is still attractive.*

This seems inconsistent with the fourth line which supposes that the pangs of love enhance the attractiveness.

प्रियंवदा (जनान्तिकमम्)—अनुसूये, तस्य राएसिणो पङ्म-
दंशणादो आरहिअ पल्लसुमुआ विअ सउन्दला । किं ए कखु से
तन्निमित्तो अअं आतङ्ग भवे [अनसूये, तस्य राजर्षेः प्रथम-
दर्शनात् आरभ्य पर्युत्सुका इव शकुन्तला । किं नु खलु अस्या-
स्तन्निमित्तः अयमातङ्गो भवेत्] ।

PRIYAMVADA (Aside)—Anasuya, Sakuntala has been as though (anxious, absent-minded, care-worn ?) since that first sight of that royal sage. Is it possible that this her ailment is due to him ?

अनसूया—सहि मम वि एसो आसङ्गा हिअअस्म । होदु
पुच्छिस्सं दाव णं [सखि ममापि इदशो आशङ्गा हृदयस्य ।
भवतु प्रक्षामि तावदेनाम्] । (प्रकाशम्] सहि पुच्छिदवा
सि किम्पि । वलिअं कखु दे सन्दावो [सखि, प्रष्टव्यासि किमपि ।
वलौयान् खलु ते सन्तापः] ।

ANASUYA—Friend, such is my mind's suspicion too. Well, I will ask her. (Aloud) Friend, you have to be questioned about something. Your distress is indeed great.

अनेति । 'राजपतेः' दुष्यन्तस्य प्रथमं दर्शनं समागतः ततः 'धारभ्य पर्यतसुका इव' उत्कण्ठित्वा इव शकुन्तला' लक्ष्यते । किं तु खलु' अपि वा (वितर्कगर्भः प्रशः) अस्मा अयमातङ्कः' एषा पौंड्रा स' राजपतिरेव निमित्तं' कारणं यस्य तादृशी भवेत्' । दुष्यन्तार्थे इयं क्लियते किम् ।

अनसूयेति । एतदपि प्रियं वदां प्रति जनान्तिकमेव । 'ईदृशी आशङ्का हृदयस्य' हृदयमेवम् आशङ्कते (कृद्योगात् कर्त्तरि षष्ठी) । दुष्यन्तस्यार्थे असमास्तापः इत्यहमपि मन्थे । 'किमपि' वस्तु प्रष्टव्या अस्मि' त्वामहं' किमपि प्रष्टुमिच्छामि (प्रच्छेत्प्रधान-कर्त्तरि ल्यप्) । 'बलीयान्' प्रवलाः खलु ते सन्तापः' । गुर्वी ते वेदना अतः पृच्छामि किञ्चित् ।

1. (a) प्रष्टव्यासि &c.—त्वामहं किमपि पृच्छेयम् becomes त्वं मया किमपि प्रष्टव्या the अधिपानकर्त्तृ becoming उक्त by the maxim 'न्यादेः प्रधाने दुरादेरधिपानं' । (b) खलु—This may also be taken as इतौ । I wish to speak to you, because (खलु)—you are suffering much.

शकुन्तला (पूर्वाङ्गेन शयनाद्दुत्थाय)—हला किं वक्तुं कामासि [हला किं वक्तुं कामासि] ।

SAKUNTALA (Rising from the bed with her upper half)—what do you want to ask, dear ?

अनसूया—हला सउन्दले, अणव् भन्दरा क्खु अम्हे मअण-गदस्स वुत्तन्तस्स । किन्दु जादिसी इतिहासणिवन्धेसू कामअ-माण्णं अवत्था सूणोअदि तादिसी दे पेक्खामि । कहेहि किंणिमित्तं दे सन्दावो [हला शकुन्तले, अनभ्यन्तराः खलु वयं मदनगतस्य वृत्तान्तस्य । किन्तु यादृशी इतिहासनिबन्धेषु कामयमानानाम् अवस्था श्रूयते तादृशीं ते प्रेक्षे । कथय किंनिमित्तं ते सन्तापः] । विआरं क्खु परमत्यदो अजाणिअ अणा-रम्भो पडिआरस्स (विकारं खलु परामार्थतः अज्ञात्वा अनारम्भः प्रतिकारस्य) ।

ANASUYA—Dear Sakuntala we are indeed inexperienced in matters concerning love. But yours, I see is the same condition as is heard of lovers in historical composition. Tell us to what your distress is due. Without having known the disturbing action in its character, counteraction cannot indeed be begun.

शकुन्तलि ति (पूर्वाङ्गेन' पूर्वकार्येन गथनात्' शिलाशब्दायाः उल्याय')
(“शयनादुल्याय” रा., त., न्या., म.)—“पुण्यशब्दासुदस्य” (वि.) ॥

हृत्ति । वक्तुकामः' अभिलाषो यस्याः तादृशी अस्मि' वक्तुमिच्छामि (“लुप्त्येद-
वशमः क्लृप्ता तुह्यममनसोरपि” इति तुमो मलीपः) ।

हृत्ति । वयं' मदनं कामं गतस्य प्राप्तस्य कामसम्बन्धनः इत्यर्थः इत्यान्तस्य
वाचांवाः न अभ्यान्तरा न तत्त्वज्ञाः । अज्ञातमदनइत्यान्ता वयम् । स्वयं' न कामय-
मानाः वयं, नापि इष्टः कामयमानः कश्चित् जनोऽस्माभिः । 'इतिहासस्थिताः' ये
निवन्धाः प्रवन्धाः तेषु कामयमानानां कामिनी यादृशी अवस्थायुद्यते तादृशीं ते
प्रेम्णे । नानुभूता न च दृष्टा किल श्रुता । किं' निमित्तं कस्मिन् निमित्ते (“निमित्त
कारणत्वे तुषु सर्वासां प्रायदर्शनम्—इति प्रथमा) । [('अनभ्यन्तराः खलु वयं' मदन-
गतस्य' रा., वि., म.)—अलभ्यान्तरा वयं' ते मनोगतस्य (त., न्या.)] ।

विकारोति । परमः अर्थः परमार्थः तत्त्वम् । तत्त्वतः स्वरूपतः । विक्रियते
अन्वयापाद्यते अनेन इति विकारः विकृतिकारणम् 'अज्ञात्वा प्रतिकारस्व' प्रति-
क्रियायाः 'अनारम्भः खलु' अननुष्ठानमेव प्राप्नोति । अज्ञाते रोमे किमीषधम् इत्यर्थः ।

NOTES

1. वक्तुकामा = See वक्तुकामः, Act I.
2. (a) अनभ्यान्तरा &c.—अभिगता अनारम्भ अभ्यान्तराः included. न
अभ्यान्तराः not included = वाचाः outside. The sense is—We are
outside the pale of love-matters. We have no experience of
these things direct or indirect. By 'we (वयम्)', she means
all ascetic girls.
3. Reading—The Bengali reading too is good. We do not
know (अलभ्यान्तरा वयम्) what is in your mind (ते मनोगतस्य) ।
4. (a) परमार्थतः has करणे तमिप्रत्ययः as in खरतः and वर्षतः in
'दृष्टः शब्दः खरती वर्षती वा'—Bhashya.

राजा—अनसूयामप्यनुगतो मदीयस्तर्कः । न हि स्वाभि-
प्रायेण मे दर्शनम् ।

KING—My suspicion has haunted Anasuya also. Verily,
I do not view it after my own mind.

शकुन्तला (आत्मगतम्)—वल्लव' क्खु मे अहिणिवेसो ।
दाणिं वि सहसा एदाणं ण सक्कणोमि णिवेदिदुं [वल्लवान् खलु
मे अभिनिवेशः । इदानीमपि सहसा एतयोर्नशक्नोमि निवेदयितुम्] ।

SAKUNTALA—(Aside)—Great is my anxiety (to conceal).
Even now I cannot forthwith reveal to them.

प्रियंवदा—सहि सुट्ट एसा भणादि—किं अत्तणो आतङ्कं
उवेक्खसि । अणुदिवसं क्खु परिहीअसि अङ्गेहिं केवलं लावस-
मई छाया तुमं न मुञ्चदि [सखि स्मृष्टु एषा भणति—किमात्मनः ।
आतङ्कसुपेक्षसे । अनुदिवसं खलु परिहीयसे अङ्गैः । केवलं
लावण्यमयो छाया त्वां न मुञ्चति ।]

PRIAMVADA—Friend, she says rightly ; why do you
neglect your trouble ? Even every day you are being thinned
in the limbs. Only the glimmer of loveliness does not leave
thee.

अनसूयैति । मदीयस्तर्कः सन्देहः—अपि कामला पीडा अस्मा—इत्येव रूपः
अनसूयामपि अनुगतः प्राप्तः । अनसूयाया अपि अयमेव सन्देहो जातः । 'मे' मम
दर्शनम् अनुमानं स्वस्य आत्मनः अभिप्रायः अभिलाषः तेन तदनुसारेण 'न हि'
नैव । एवं—आत्माभिप्रायसम्भावितेऽलनचित्तवृत्तिः प्रार्थयिता विङ्गम्यते इति यत्
प्राक् मया उक्तं तदसत्यम् । अन्यथा कथमनसूया अपि तथैव मन्यते ?

वल्लवानिति । मे अभिनिवेशः यत्रः वल्लवान् खलु अति हि मे गोपनेच्छा
प्रवला । इदानीमपि अधुना एव सनिर्वन्धं घटा अपि एतयोः (शेषे षष्ठी) सहसा
अतर्कितमेव निवेदयितुं न शक्नोमि ।

सखीति । सखि शकुन्तले एषा अनसूया सुष्टु युक्तं भवति भाषते । आत्मनः
 आतङ्गं व्याधिं क्षिमुपेक्षसे कथमवजानासि । ('विषं व्याधिरुपेक्षितः') ।
 खलु प्रतिदिनमेव अङ्गैः कपोलादिभिः परिहृयसे हीना भवसि । व्याधिना अगानि
 न श्रयन्ति । केवलं लावण्यमयी लालित्यपूर्णा छाया कान्तिः त्वं न सुचति ।
 ('साक्ष सुष्टु' (धि) — 'सखि शकुन्तले सुष्टु' (रा- स) — 'सुष्टु', (त- न्य) ।

NOTES

1. स्वाभिप्रायेण—इतोया करणे । See 'एवमात्मनिप्राय—'Act. II.

2. (a) वलवान् &c.—My desire to conceal is indeed great, I cannot overcome it. It is out of the question to reveal my wish out of my own accord. But they are asking me now. Even thus I cannot come out with it at once. निषेद्धितुम्—
 नुसुन् without a क्रियार्थ क्रिया, because of the root शक in शक्नोति ।

3. (a) अनुदिवसम्—दिवसे दिवसे इति ०पसार्थे अव्ययी— । (b)
 परिहृयसे—औहाक त्यागे परस्मैपदौ । छट्, से कर्मणि । The root is not
 duplicated because the duplication takes place द्वौ and in the
 कर्म and भाववाच्य—the झ् is replaced by यक् । (c) लावण्यमयी—लावण्य
 is कान्ति loveliness. 'सुक्ताफलेषु च्छायायाभारकलनिवान्तरा । प्रतिभाति यदंगेषु
 तज्जावणानिहोच्यते ॥"—Q. by Mallinatha in Kumara. लावण्यं
 प्रचुरमस्याम् इति लावण्य + मद्यट् + ङीप् स्त्रियाम् = लावण्यमयी full of
 loveliness.

राजा—अवितथमाह प्रियंवदा ! तथाहि—

क्षामक्षामकपोलमाननमुरः काठिन्यमुक्तस्तनं

मध्यः क्लान्ततरः प्रकामविनतावंसौ छविः पाण्डुरा ।

शोच्या च प्रियदर्शना च मदनक्लिष्टेयमालक्ष्यते

पत्राणामिव शोषणेन मरुता स्पृष्टा लता माधवी ॥ ९ ॥

KING—Priyamvada speaks the truth—For, her face has the cheeks slightly emaciated, her chest has the breasts forsaken by firmness; the middle is thinner, the shoulders are very much drooping, the complexion is pale. Stricken by love, this damsel appears pitiable yet charming to look at like the creeper Madhavi struck by the wind that dries up the leaves.

अवितथेति । 'तथा' सत्यम् । अव्ययमेतत् । विगतं तथा यस्मात् इति 'वितथं' मिथ्या । न वितथम् 'अवितथं' सत्यम् । सत्यत्वे कारणमाह 'तथा हि' इति ।

चामेति । अन्वयः—'चामनं' चामचामकपीलम् । उरः काठिन्यमुत्तलनम् । मध्यः क्लान्तरः । 'असौ' प्रकामविनती । क्विः पाशुरा । मदनक्लिष्टा इयं पताणां शोषणेन मरुता स्पृष्टा लता माधवी इव, शीघ्रा च प्रियदर्शना च आलक्ष्यते । व्याख्या—अनु-दिवसम् अहो रिधंपरिहोयते इति आननम् अस्या मुखं चामचामो'देषत्चामी ('प्रकारे गुणवचनस्य' इति दिव'चनम्) 'कपीलो' गण्डो यस्मिन् तद्याविधं जातम् । 'उरः' वचः 'काठिन्येन' हृदतया 'मुक्तौ' विद्युक्तौ क्तौ यस्मिन् तद्याविधं जातम् । 'मध्यः' उदर' क्लान्तरः' अतिशयेन चौघो जातः (बुद्धिस्थां पूर्वाश्रयामपेक्षा प्रकर्षविवक्षया तरपु) । 'असौ' क्तम् 'प्रकामम्' अन्वर्थं 'विनती' विनक्षी । 'क्विः' सूतिः पाशुरा' पाशु-वर्णा जाता । अतएव 'मदनेन' कामेन 'क्लिष्टा' पीडिता 'इयं' शकुन्तला 'पताणां शोषणेन' शोषकारकेण 'मरुता' चैव वायुं वा स्पृष्टा' ताडिता 'लता माधवी इव शीघ्रा' अनुकल्पनीया, अपि च लावण्यमयो ज्ञाया इमां न सुचति इति 'प्रियदर्शना च' मधुरा-कृतिय 'आलक्ष्यते' आभाति ॥ ["क्लिष्टा" (रा-, वि-, म) —'ग्लाना' (त-, न्वा-)] ।

NOTES

1. (a) चाम &c.—'च' (चये-भ्वादि) + क्त कर्त्तरि = चामः emaciated. चामप्रकारौ इति चामौ चामौ the duplication being due to the rule "प्रकारे गुणवचनस्य" । The duplicated form is treated as a कर्मधारय by the rule "कर्मधारयवदुत्तरेषु" । Hence the सुप् disappears giving finally चामचामौ । Now see Tika. (b) प्रियदर्शना—शोषातीति शो + क्त कर्त्तरि = प्रियम् pleasing lovely. प्रियं दर्शनीयत्वाः whose appearance is pleasing ; वद्—, with कर्मणि षष्ठौ in यस्याः ।

2. Reading—मदनग्लाना has कर्त्तरि क्त in ग्लान । Hence मदन is the कृत् in the वाक्य—मदनेन ग्लाना । But मरुत् is the कर्त्ता in मरुता स्पृष्टा । This loss of uniformity is avoided by reading मदनक्लिष्टा because क्लिष्ट has कर्मणि क्त ।

3. अवश्यं शोचितुं याग्या इति युच + छत् कर्मणि = शोच्या । 'था' आवश्यकै' इति कुलं न ।

शकुन्तला—सहि कसस वा अस्सस कद्दइस्सं । किन्दु आआसइत्तिआ दाणिं वो भविस्सं [सखि, कस्य वा अन्यस्य कथयिष्यामि । किन्दु आयसयित्थो इदानीं युवयोः भविष्यामि] ।

SAKUNTALA—Friends, to whom else shall I reveal,
But I shall now be the cause of trouble to you.

उभे—अदो एव णिव्वन्धो । सिणिद्धजनसंविभक्तं हि दुक्खं
सज्भवेदनं होहि [अतएव निर्वन्धः । स्निग्धजनसंविभक्तं हि
दुःखं सञ्चवेदनं भवति] ।

BOTH—Hence indeed is the pressing. The trouble shared
with affectionate friends, becomes of bearable poignancy.

सखीति । 'कस्य वा अन्वस्य' जन-श्च (सम्बन्धविच्छेदात् षष्ठी) 'कथयिष्यामि' ।
युवयोरेव कथयिष्यामि नान्यस्य । 'किन्तु इदानीन्' अधुना, एतदुक्ता इत्यर्थः, 'युवयोः
(कर्मणि षष्ठी) 'आयासयित्री' क्लेशदायिनी 'भविष्यामि' । दुष्करे मे पीडोपगमः
तदर्थे प्रयतमानयोर्युवयोः महान् आयासो भविष्यति । ["किन्तु आयासयित्री" (त-
न्या-, म-)—“आयासयित्री” (रा-, वि-)] ॥

अथ इति । व्याधिर्महान्, उपशमो दुष्करः 'अतएव निर्वन्धः' आयासयित्रीशयः
अस्माकम् । 'दुःखं' पीडा 'स्निग्ध' क्लेशयुक्तेषु जनेषु संविभक्तं क्लेशविभागं सन्
'सञ्च' सोढुं शक्या 'वेदना' आघातो यस्य तथाविधं 'भवति हि' । ["अतएव"
(त-, न्या-) "अतएव खलु" (रा-, वि-, म)] ॥

NOTES

1. (a) आयासयित्री—आ + यस + णिच् + लच् + कर्त्तरि स्त्रियाम् one
causing trouble. (b) इदानीन्—Now i.e. by revealing to you ?
(c) The sense is—I have no one else to confide in ; I must tell
you. But (किन्तु) by telling you, I shall only put you into trouble.
This is why I have not told you so long. It will not be
a bland relation but (किन्तु) will give you some trouble. It
seems the किन्तु should not be omitted.

2. (a) उभे—उभे is dual, but उभय is singular as a rule,
though plural is seen in "सुखपरस्य हरिकर्मथैः कृतम्"—Act VII. (b)
स्निग्ध &c.—स्निग्ध + क् कर्त्तरि वृत्तान्ते—स्निग्धाः affectionate. तादृशी जनाः
कर्मधा— Now see Tika.

राजा—

पृष्ठा जनेन समदुःखसुखेन बाला
नेयं न वक्षति मनोगतमाधिहेतुम् ।
दृष्टो विवृत्य बहुशोऽप्यनया सत्सृणुम्
अत्रान्तरे श्रवणकातरतां गतोऽस्मि ॥१०॥

KING—Asked by persons who equally share her sorrows and joys, this girl will not refuse to disclose the cause of her trouble which rankles in her mind. Though longingly gazed at several times by her turning round, I have become afraid of hearing at this juncture.

शकुन्तला—सहि, जदो पडुदि मम दंसणपडं आअटो सो तवोवणरक्खिदा राएसो—[सखि, यतः प्रभृति मम दर्शनपथ-मागतो स तपोवनरक्षिता राजर्षिः—] । (अर्द्धोक्तेन लज्जां नाटयति)

SAKUNTALA—Friends, from the time that royal sage, the protector of our hermitage, crossed the line of my sight— (Acts bashfulness when partly said).

पृष्टेति । अन्वयः—‘इयं बाला समदुःखेन जनेन पृष्ठा [सती] मनोगतम् आधिहेतुं न वक्षति न । अनया बहुशः विवृत्य सत्सृणुं दृष्टोऽपि अत्रान्तरे श्रवण-कातरतां गतोऽस्मि । व्याख्या—‘इयं बाला’ सुगंधस्वभावा शकुन्तला दुःखसुखं सुखसुखं दुःखसुखे दुःखसुखं वा [“विप्रतिषिद्धस्नानधिकरणवाचि” इति विभाषा हन्तकवदभावः] ‘समी समं वा दुःखसुखे दुःखसुखं वा यस्य ‘तेन समदुःखसुखेन’ तुल्यवेदनं न ‘जनेन’ सखीजनेन ‘पृष्ठा’ सती मनोगतम् आन्तरं निगूहितमित्यर्थः ‘आधिः’ पीडाशः ‘हेतु’ कारणं ‘न वक्षति न’ वक्षतिशब्दः । ‘अनया शकुन्तलया बहुशः’ न तु एकवारमात्रं, दिवां विवृत्य परावृत्य ‘सत्सृणुं’ सामिकायं ‘दृष्टोऽपि’ [अपिना भावस्य ष्टुत्वम् सन्देहस्नान-वकाशस्य] ‘अत्र’ अस्मिन् अन्तरे’ श्रवणार्थं ‘श्रवणं’ उत्तरश्रवणं ‘कातरतां भयं’ ‘गतोऽस्मि’ । स्पष्टमित्यर्थं सवि सामिलाषा, इत्यस्यैव भयकारणं भीतोऽपि, किमिदं वदेदिति । [‘अत्रान्तरे’ (रा-, वि-, स-,) ‘श्रवणं’ (त- न्या-)] ॥

सखीति । 'यतः' यस्मात् कालात् 'प्रभृति' आरभ्य [प्रभृतियोगे पञ्जनौनियमात् पञ्चमी] 'स तपोवनस्य रक्षिता' रक्षकः राजर्षिः दुष्यन्तः 'ममदर्शनस्य' दृष्टेः 'पत्यानम्' ['ऋक्पूरन्ध्रः पथामानजे'] इति समासान्तः अप्रत्ययः] 'आगतः' प्राप्तः—अहं न उक्तं न 'आशिकेन भाषणेन 'लज्जां नाटयति' रूपयति) ।

NOTES

1. (a) जननेन समदुःखसुखेन—c.f. समदुःखसुखः सखीजनः—Raghu. VIII. (b) बाला—A प्रौढां might mislead. But only a frank disclosure is expected from a बाला । (c) न, न—Two negatives emphasise the affirmation. न वचाति न = not that she will not disclose = she will certainly disclose. (d) मनोगतम्—मनः गतम् i.e. मनसि लीनम् secretly cherished, un-revealed. (e) दृष्टो &c.—Comp. आसीद् विश्ववदना &c.—Act. II.

2. (a) दर्शन &c.—पश्यत्यनेन इति दृश + लुट्, करणे = दर्शनम् eye. तस्य पत्याः &c. See Tika. (b) तपोवन &c.—रच + लच् कर्त्तरि = रक्षिता ।

3. अर्द्धोक्तं—अर्द्धं उक्तं अर्द्धोक्तं partly uttered. सहस्रपैति समासः, the द्वितीया in अर्द्धं being क्रियाविशेषणे । तेन । हेतौ तृतीया ।

उभे—कधेदु कधेदु पिअसहो [कथयतु कथयतु प्रियसखी] ।

BOTH—Go on, go on, dear friend.

शकुन्तला—तदो पट्टदि तग्गदेण अहिलासेण एतदवत्थम्हि संवुत्ता [ततः प्रभृति तद्गतेन अभिलाषेण एतदवस्थास्मि संवुत्ता] ।

SAKUNTALA—Since that time with my desire fixed upon him, I am reduced to this state.

राजा (सहर्षम्)—श्रुतं यत् श्रोतव्यम् ।

स्मर एव तापहेतुर्निर्वापयिता स एव मे जातः ।

दिवस इवाभ्रश्चामस्तपात्यये जीवलोकस्य ॥ ११ ॥

KING (Joyfully)—What is worth hearing is now heard. Cupid indeed is the cause of my distress, he himself has be-

come my comforter, as becomes the day dark with clouds at the end of summer to the living world.

तत इति । 'ततः प्रभृति' 'त' राजर्षि' 'गनेन' तद्विषयेन 'अभिलाषिण' मनोरथेन [ईतौ तृतीया] 'एषा अवस्था' यस्या तथाविधा 'संभवास्मि' जातास्मि मनी मे दुष्यन्त' न समागतं प्रार्थयते, तेनेयमवस्था मे । [राधवी विद्यासागरपादाय "कथयत कथयत प्रियसखी" इति न पठन्ति] ॥

अ तमिति । 'आतस्य' अथकथय्य' यत् तत् 'अुतम्' ।

स्मर इति । अन्वयः—तपात्यधे जीवलोकस्य अभ्यशापी दिवस इव मे स्मर एव तापहेतुः स एव निर्वापयिता जातः । व्याख्या—'तपस्य' निदाघस्य ["निदाघ उष्णोपगम उष्ण उष्णामस्रपः" इत्यमरः] 'अत्ययः' 'अवसान', तस्मिन्, 'जीवलोकस्य' प्राणिसमूहस्य सम्बन्धे 'अस्यैः' 'मेषैः' श्यामः' कृष्णः 'दिवस इव' मेघाच्छदो वासर इव 'मे' मम सम्बन्धे 'स्मरः' कन्दर्प 'एव तापहेतुः' दिवसपक्षे उष्णताजनकः, स्मरपक्षे सन्नापकरः 'स एव' दिवस एव, स्मर एव च, 'निर्वापयिता' विनोदहेतुः [उभयत्र समानमेतत्] 'जातः' मेघाच्छदो दिवसः वर्षाणां पूर्व' ताप' करोति पयाश्च हरति । कामोऽपि शकुन्तलावचनात् पूर्व' मे तापप्रदु' असीत्, परञ्च तापहरो जातः इति भावः ["अथश्यामः' (त-, न्या-, म-)—अहंश्यामः" (रा-, वि-)] ॥

NOTES

1. (a) निर्वापयिता—निर् + वा + पिच् + लृच् कर्त्तरि the comforter. See under शरीरनिर्वापनाय—ante. (b) तपात्यधे—अति + इ अच् भावे = अत्ययः end. Now see Tika. (c) जीवलोकस्य, मे—जीवानां प्राणिनां लोको भुवनं जीवलोकः the world of living creatures तस्य । शेषे ष्टी । मे मम सम्बन्धे also जीवलोकस्य सम्बन्धे तापहेतुः and निर्वापयिता । Also we may have कृष्णोर्गि कर्मणि ष्टी । मे or जीवलोकस्य ताप' = माम् or जीवलोक' तपति । मे or जीवलोकस्यनिर्वापयिता = माम् or जीवलोक' निर्वापयति ।

2. Simile—The following are compared—(i) स्मरः and अथश्यामो दिवसः । (ii) अहम् and जीवलोकः—Also Remotely (iii) अद्यान्तर' and तपात्यधे । Heat during summer oppresses like love-sickness (c. f. समस्तापः काम' मनसिजनिदाप्रसरयोः Ante). The oppression is very great (तापहेतु) when at last the sky is overcast (अथश्याम)

and the clouds are about to pour. Similarly the suspense of the king was intense when Sakuntala was about to make a declaration. The shower brings relief to the world and the declaration gives comfort to the king. Thus ऋर behaves like the असश्याम day.*

3. Reading—Raghava reads अर्द्धश्याम । He means the day is oppressive in the morning hours [अर्द्ध], and cool when it is श्याम in the evening [the other अर्द्ध] । We have to guess the reason for the श्यामता । I believe many will prefer to have the clouds [अस] directly mentioned. Besides अर्द्धश्याम ignores the well-known fact that just as the clouds gather the heat increases, and does not abate unless there is a down-pour. Lastly we have a similar idea in Raghu. XII. when श्यामाभा दिवसा इव occurs. This leaves little doubt that here the poet wrote असश्याम ।*

शकुन्तला—तं जइ वो अणूमदं तह वट्टह जह तस्स राए-
मिणो अणुकम्पणिज्जा होमि । अणुण्हा अवस्सं सिच्चह मे
तिलोदकं [तत् यदि युवयोः अनुमतं, तथा वते यां यथा तस्य
राजर्षेः अनुकम्पनीया भवामि । अन्यथा अवशयं सिच्चतं मे
तिलोदकम्]

SAKUNTALA—Now if approved by you, so arrange that I may become favoured by that royal sage. Or certainly sprinkle for me water with sesamum seeds.

राजा—संशयच्छेदि वचनम् ।

KING—The declaration cuts short all hesitation.

प्रियंवदा (जनान्तिकम्)—अणसूए, दुरगअमन्धहा अकखमा
इअं कालहरणस्स । जस्मिं वड्ढभावा एसा सो ललामभूदो
पौववाणं । ता जूत्तं से अहिलासो अहिणन्दिदुं [अनसूये,

* Adopted by Prof. Gajendragadkar.

दुरगतमन्मथा अक्षमा इयं कालहरणस्य । यस्मिन् वद्धभावा
एषाः स ललामभूतः पौरवाणाम् । तत् युक्तमस्या अभिलाषः
अभिनन्दितुम्] ।

PRIYAMVADA—[Aside] O Anasuya, with her love far advanced this one is incapable of taking time. He, on whom her affection is placed, is the very gem of the Pauravas. So her desire deserves to be approved.

तदिति । 'तत्' तस्मात् 'यदि युषोरनुमत' यदि युषां युक्तं नन्वेति ['सतिबुद्धि-
पूजार्थं भ्यश्च' इति वर्त्तमाने क्तः । "क्तस्य च वर्त्तमाने" इति कर्त्तरि षष्ठी] तदा
'तथा' तेन प्रकारेण 'वर्त्तयां आचरत' यथा' येन प्रकारेण 'तस्य राजर्षेः अनुकम्पनीया',
अनुयात्या 'भवामि' । अन्यथा' अनुग्रहाभावे 'अवश्या' मे तिलोदक' प्र'तदीयं तिलमित्रं
जलाजलि' 'सिञ्चतम्' । निश्चितं मरिष्यामि यदि स राजा मां नानुकम्पते इत्यर्थः ।

मंशयेति । 'वचनं' शकुन्तलीकृतं 'मंशय' एतत् कर्त्तव्यम्, एतत् वा, इत्याकारं
प्रश्नं 'क्षिनन्ति' । एतत् श्रुत्वा सखीभागां कर्त्तव्यम् अवधारितमेव स्यात् ।

अनसूये इति । 'दूरं गतः' प्राप्तो मन्मथः कामो यस्याः तथाविधा इयं काल-
हरणस्य अक्षमा अयोग्या । भ्रष्टिति प्रतिविधेयम् । किं कामस्य उच्छ्वेदीऽनप्रति-
विधानम् ? न इत्याह—'एषा यस्मिन् जनं वद्धभावा' दत्तचित्ता 'स पौरवाणां ललाम-
भूतः भूषणस्वरूपः 'तत्' तस्मात् 'अस्या अभिलाषः अभिनन्दितुं पूजयितुं युक्तम्'
[सामान्योपक्रमान् लिङ्गभेदेऽपि सामानाधिकरण्यात् । "शक्यं पवनः" इति यथा] ।
सत्पाव' अस्या अभिलाषः मूल्यः न गच्छ' इत्यर्थः ।

NOTES

1. (a) राजर्षेः—The द्वितीया is also admissible. राजर्षेः राजर्षिणा वा अनुकम्पनीया by the rule "कृत्यानां कर्त्तरि वा" । b अन्यथा—अन्व + थाल् । अन्यप्रकारेण otherwise; i.e. if not pitied by the royal sage ; or, not so arranged by you. न चेत् तथा वर्त्तयां तिलोदकं सिञ्चतम् ; (c) तिलोदकम्—तिलमित्रम् उदकम् । शक्यपार्थवादितम्—। तत् । तिलस्य उदकञ्च give तिलोदके unless उदकं is taken as जातिवाचक and is therefore

avoided. This is an offering to deceased person. Hence the sense is—Otherwise I shall die.

2. स'शय &c.—स'शय' किञ्चित् इति स'शय + क्खिद् + णिनि साधुकारिणि कर्त्तरि that which removes doubt. The doubt स'शय does not refer to the king's doubt about her love ; but to the friend's doubt as to what has to be done. The king has no doubt, as is obvious from पृष्टा जनेन &c. and अत'यत् श्रोतव्यम्—Ante.Sakuntala asks her friends to plead for her with the king (तथा वच्चे थां यथा तस्य राजर्षेरनुकम्पनीयाभवामि)। The friends might naturally hesitate. But मिञ्चत' मे तिलोदकम् removes all hasitation [सशयच्छेदि वचनम्]।

3. (a) अचमा—चमने इति चम + अच् कर्त्तरि स्त्रियाम् = चमा capable. न चमा । Something has to be done quick and she is anxious to do it herself. [b] बद्धभावा—भवतीति भू + ण कर्त्तरि = भावः desire. बद्धोभावो घसगा यथा वा । [c] ललामभूतः—See आश्रमललामभूताम्—Act, II. She means that Sakuntala's choice is mightily well placed. (d) युक्तससगा; &c.—Priyamvada is burning to utter the word of congratulation. Sakuntala's condition is critical [अचमा इयम् etc]. Her choice is unexceptionable [ललामभूतः पौरवाणाम्] ; a word of encouragement from us saves her. What do you say ? Shall I utter it ? This is the mood in which Priyamvada makes this speech.

अनसूया—तह जह भणसि [तथा यथा भणसि] ।

ANASUYA—It is as you say ?

प्रियंवदा [प्रकाशम्]—सहि, दिष्टिआ अनुरूबो दे अहि-
णिण्णो । साअरं उजझिअ कहिं वा महाणई ओदरइ । को
दाणिं सहआरं अंतरेण अदिमुत्तलदं पल्लविदं सहेदि [सखि,
दिष्ट्या अनुरूपस्ते अभिनिवेशः । सागरं वजयित्वा कुत्र वा
महानदी अवतरति । क इदानो सहकारमन्तरेण अतिमुत्तलतां
पल्लवितां सहते] ।

PRIYAMVADA [Aloud]—Friend, fortunately your aim is worthy of you. Where indeed does a mighty river fall avoiding the sea? Now, which tree except the Sahakara bears the Atimukta creeper in foliage?

तद्येति । 'यथा भवसि' कथयसि 'तथा' । अस्मा अभिलाषः अभिनन्दनीय इत्यर्थः ।

सखीति । 'दिष्टा' भाग्येन 'ते अभिनिवेशः' अयमश्ववसायः अनुरूपः' सर्वथा न योग्यः । सौभाग्यं नी यत् त्वं प्रकृते जने न दत्तचित्ता । अथवा एवमिव भवितव्यम् 'सागरं वर्जयित्वा' लज्जा कुत्र वा' न कुत्रापि 'महानदी' अवतरति सागर एव महानद्या अनुरूपम् अवतरणस्थानम्, दृष्यन्तोऽपि नै योग्यः वरः । 'सहकार' रमालाम् 'अन्तरिक्ष' विना 'क दृष्टान्तीं पञ्चवितामतिमुक्तलतां 'सदने' नाम्नः कौऽपि । एवं दृष्यन्तं विना नाम्नः कौऽपि त्वां वोढुमर्हः । एतत् शकुन्तलां प्रति । ["अनुरूपस्तं" (रा, वि-)—“अनुरूपोऽस्याः” (म-)—“ते अनुरूपे” [त्य-, न्या-] ॥ “वर्जयित्वा” [रा- वि- म-]—“लज्जित्वा” [त- न्या-] ॥

NOTES

1. [a] दिष्टा—Luckily. An अव्यय । Or—Instrumental singular of दिष्टि which means भाग्य । द्विती दतौया । (b) अनुरूपः—अनुगती रूपम्, befitting. प्रादितम्— (c) अभिनिवेशः—अभि + नि + विश + घञ् भावे । आग्रहः । Or अभिनिवेशने एतम् इति घञ् कर्मणि the object of desire. The आधार has become कर्म here by the rule “अभिनिवेशश्च” । Here Priyamvada attributes it to chance दिष्टा that Sakuntala has not set her heart upon an Ordinary ascetic. (d) वा—Expresses विकल्प । (e) सागरम् &c.—This modifies the sentiment expressed in the preceding line. No, chance has nothing to do with it. It is in the very nature of things it is impossible that Sakuntala should be attracted towards any other person. She was bound to be drawn towards दृष्यन्त just as a mighty river is drawn towards the sea.* Having thus dismissed दिष्टा, Priyamvada goes to explain what अनुरूपः in speech means. You see in your own garden how the Madhavi thrives on the top of the Sahakara. If you place her on any other

* Adopted by Prof. Gajendragadkar.

garden-tree her dense foliage completely shuts off sun-light from the tree, thus kills it soon and then herself comes down along with it. The Sahakara alone can stand this privation of sun-light (पल्लवितां सहते), or rather prefer this privation. Similarly Dushyanta alone is a suitable match for you; your union with any one else would be disastrous. By your happy choice you have avoided the disaster and deserve congratulation (युक्तमस्या अभिलाषः अभिनन्दितुम्) । Prof. Gajendragadkar gives half of this speech (सखि दिष्ट्या...अवतरति) to अनसूया and the rest to प्रियंवदा । As explained above, the first line of the speech (सखि दिष्ट्या...अभिनन्दिषः) is the अभिनन्दन and the rest is only explanatory to it. Hence the whole must belong to one person; and that person must be the one who utters the अभिनन्दन । It is not natural, nay, it is ridiculous, that one person should utter the अभिनन्दन and the other explain it to the recipient of the अभिनन्दन । We have seen above Priyamvada's impatience to utter the अभिनन्दन । Naturally then the अभिनन्दन has to be assigned to Priyamvada and with it the rest of the speech too. Besides the प्रकाशम् here is in modification of the जनान्तिकम् of Priyamvada's speech above. Hence what follows प्रकाशम् has to go to प्रियंवदा not to अनसूया । (f) इदानीम्—This is idiomatic वाक्यालङ्कारि । See क इदानीम् &c.—Infra.

2. Reading—Monier-Williams reads अनुरूपोऽस्याः for अनु-रूपन्ते । But the stage-direction प्रकाशम् shows that the speech is intended for Sakuntala. Hence ते is the word, not अस्याः । We cannot say that प्रकाशम् means only that the speech is within Sakuntala's hearing not necessarily addressed to her. For, coming immediately after 'तथा यथा भणामि' it is evidently the अभिनन्दन of Sakuntala's desire as suggested by प्रियंवदा (युक्तमस्याः अभिलाषोऽभिनन्दितुम्—Ante). Hence it has to be addressed to Sakuntala.

* Adopted by Prof. Gajendragadkar.

राजा—किमत्र चित्रं यदि विशाखे शशाङ्कलेखामनुवर्त्तेते ?
KING—What is strange in it if the twin stars Vishakha follow the lunar digit ?

अनसूया—को उवाच उवाचो भवे जेण अविश्विअं णिहुअं
असहोए मणोरहं सम्पाटेम्ह [कः पुनरुपायो भवेत् येन अवि-
लम्बितं निभृतञ्च सख्या मनोरथं सम्पादयावः] ।

ANASUYA—What can be the means by which we shall fulfil our friend's wish quickly and secretly.

प्रियंवदा—णिहुअंत्ति चिन्तनिज्जं भवे सिग्घंत्ति सुअरं
[निभृतमिति चिन्तनीयं भवेत् शोघ्नमिति सुकरम्] ।

PRIYAMVADA—The “secretly” may require thought, the “quickly” is easily done.

अनसूया—कहं विअ [कथमिव] ?

ANASUYA—How so ?

प्रियंवदा—णं सो राएसो इमस्सिं सिग्घिद्धदिट्ठिए खूअ-
हिलामो इमाहं दिअहाइं पजाअरकिसी लक्खोअदि [ननु स
राजधिरस्यां स्निग्धदृष्ट्या सूचिताभिलाष इमान् दिवसान् प्रजा-
गरक्षयो लक्ष्यते] ।

PRIYAMVADA—The royal sage with longing for this friend of ours betrayed, these days by affectionate looks, appears emaciated through wakefulness.

किमेव इति । विशाखे तदाखे तारके 'शशाङ्कलेखा' चन्द्रकालाम् 'अनुवर्त्तेते' अनु-
सरतः इति 'यदि' अथ 'चित्तम्' आचर्य्यं किं न किञ्चित् । विशाखयोः चन्द्रलेखाया
अनुसरणं नैसर्गिकमेव अथ न किञ्चिदाचर्य्यम् । एवम् अनसूयाप्रियंवदयोरपि
शकुन्तलाया अनुवर्त्तनं स्वाभाविकम् ।

क इति । सत्यमनुरुपोऽस्माः अभिलाषः किन्तु 'कः' पुनरुपायो भवेत् येन

उपायेन 'अविलम्बितं' भट्टति, 'निभृतं' गुह्यं च तस्या मनोरथं 'सम्पादयावः' दुष्यन्तेन समागमं विधास्यावः ?

निभृतमिति । 'निभृतं' सम्पादयावः इति यत् लया उक्तं तत् चिन्तनीयं भवेत् चिन्तायोग्यं भवितुमर्हति 'शीघ्रं' सम्पादयावः 'इति यदुक्तं' तत् सुकरं' सुखसाधयम् । दुष्यन्तेन समागमः शीघ्रं कर्तुं शक्यते किन्तु निभृतं कथं स्यात् तत् चिन्तायाम् ।

नन्विति ; 'ननु स राजर्षिः इमाम् दिवसान्' ['अत्यन्तसंयोगे द्वितीया'] क्षिग्ध-दृष्ट्या' सन्निहावलोकनेन 'अस्यां' सूचितः अभिलाषो' येन तादृशः स न 'प्रजागरात' शकुन्तलागतचिन्तया रात्रिजागरणाय 'क्रुशः' क्षीणः 'लक्ष्यते' राजापि उतसुक एव, तत् शीघ्रं कर्तुं शक्यम्, निभृतं कथं भवेत् चिन्तय ।

NOTES

1. (a) विशाखि—Dual because the reference is to two stars (b) शशाङ्क etc.—लेखा is added to have the whole a feminine so as to agree with Sakuntala in gender. शशाङ्कमनुवर्त्तते does not serve the purpose so well.*

2. (a) अविलम्बितम्—वि + लम्ब + क्त भावे = विलम्बितम् delay विलम्बः । अव्ययमानं विलम्बितं यस्मिन् कर्मणि तत् यथा तथा । (b) निभृतम्—नितरां भृतम् इति नि + भृ + क्त कर्मणि । Well kept as a secret ; तत् यथा तथा । (c) सम्पादयावः—'वर्त्मानमानोपि वर्त्मानवहा' इति लट् ।

3. (a) भवेत्—सम्भावनायां लिङ् । (b) सुकरम्—सुखेन क्रियते इति सु + कृ + खल् कर्मणि ।

4. कथमिव—इव here has no special meaning. It is idiomatic (वाक्यालङ्कारे) ।

5. (a) ननु—Implies आक्षेप censure. You ask "How so" "What an idiot you are. Don't you see that the king loves Sakuntala ? This is the censure intended" [b] क्षिग्धदृष्ट्या—क्षिग्ध + क्त कर्त्तरि = क्षिग्धा affectionate. तादृशी दृष्टिः । तथा । तृतीया करणे । [c] प्रजागर etc.—प्रकृष्टं जागरणम् इति प्र + जागृ + घञ् भावे = प्रजागरः wakefulness निद्राक्षयः । Now see Tika. We do not get प्रजागर with इङ्गि because the rule "जायोऽविचणलङ्ङित्सु" direct गुण with all affixes except वि, चिष्णल् and those that drop ङ् ।

राजा—सत्यमित्थम्भूत एवास्मि । तथाहि—
 इदमशिशिरैरन्तस्तापाद्विवर्णं मणोकृतं
 निशि निशि भुजन्वस्तापाङ्गप्रवर्त्तिभिरश्रुभिः ।
 अनभिल्लितज्याघाताङ्कं सुहृर्मणिबन्धनात्
 कनकवलयं स्रस्तं स्रस्तं मया प्रतिसार्थ्यंते ॥

KING—Indeed, I have really become so. For this golden bracelet—with the jewels rendered pale by tears that are hot through internal heat, and flow night after night from the corner of my eye placed on my arm (palm)—as it slips down from the wrist, is repeatedly moved back by me without pressing against the scars of the how-string.

सत्यमिति । इत्यम्भूतः क्लेशः इत्यर्थः । अन्वयः—निशि निशि भुजन्वस्तापाङ्ग-
 प्रवर्त्तिभिः अन्तस्तापादशिशिरैः अश्रुभिः विवर्णंमणौकृतं मणिवन्धनात् स्रस्तं स्रस्तम् इदं
 कनकवलयं मया अनभिल्लितज्याघाताङ्कं सुहृः प्रतिसार्थ्यंते । व्याख्या—‘निशि निशि’
 रात्रौ रात्रौ [“नित्यवोपसयाः” इति वीप्सायां द्विवचनम्] ‘भुजि हस्ते वामहस्ते इति
 यावत् [अत्र भुजशब्दो बाहुवचनो बाहोरे कटेशे हस्ते वर्त्तते] ‘न्वस्तः’ स्थापितः यः
 ‘अपाङ्गः’ वासनयनकोणः तस्मात् ‘प्रवर्त्तन्ते’ यानि तै, ‘अन्तस्तापात्’ मनसिजकृतात्
 मनस्तापात् [हितौ पञ्चमी] ‘अशिशिरैः’ उष्णैः ‘अश्रुभिः’ विवर्णं मणयो यस्मिन् तत्
 विवर्णमणि आविलरत्नम् । अतथा तथा सम्यग्मानं ‘विवर्णमणौकृतम्’ [अभूत-
 तद्भावे चि्वः] ‘मणिवन्धनात् करप्रकोष्ठयोः सन्विस्थानात् ‘स्रस्तं स्रस्तं’ पुनः पुनरधः-
 खलितम् [पूर्वपरस्त्वनयोर्मदमवलम्ब्य अत्रापि वीप्सा सिधाति । ततो द्विर्भावः]
 ‘इदं’ वामहस्तस्थितं ‘कनकवलयं’ सुवर्णकङ्कणं ‘सया अनुभिल्लितः’ अमर्द्धितः
 ‘ज्याघातस्य’ धनुर्गुणघर्षणस्य ‘अङ्कः’ चिह्नं यस्मिन् कर्मणि तत् यथा तथा ‘सुहृः’ वारं
 वारं ‘प्रतिसार्थ्यंते’ उद्बुध्य मणिवन्धं पुनर्नीयते । अत्र—चिन्तया शय्यात्यागः—उपविश्य
 वामहस्तान्यस्तकापोलेन निशानयनम्—तेन ऊर्ध्वं मणिवन्धः कूर्परश्च अधः—ततस्तापोष्णसा
 नेतजलस्य बलयप्राप्तिः, तेन मणिदूषणम्—दिने दिने प्रकोष्ठस्य क्लेशता—मणिवन्धात्
 कूर्परं बलयम्भ्रंशः—कूर्परात् बलयस्य भूयो मणिवन्धनयनम्—तत्काले बलयेन प्रकोष्ठ-

स्थितानां मौर्वीकिषानाम् अमंस्पर्शः—इत्येतत् सर्वं यथाक्रमं संसृज्य उक्तं “मन्व-
मित्यन्धृत एवास्मि” । [“प्रविर्चिभिः” (त-, न्या, म-)—“प्रसारिभिः” (रा-, वि)] ॥
“अनभिलुलित” (रा-, वि-) ‘अनतिलुलित’ (त-, न्या-, म-)] ॥

NOTES

1. (a) अन्तःपापः—अन्तर्गतपापः अन्तःपापः internal heat. शाकपाथि-
वादितम्—। तस्मात् । (b) भुजव्यस्त &c.—Here भुजव्यस्त means हस्तव्यस्त ।
Compare ‘हस्तव्यस्तं सुखमसकलव्याप्तं’ &c.—Meghdut. हस्त again
refers to वामहस्त the left hand. Compare ‘वामहस्तोपहितवदना आलि-
खिता इव प्रियसखी भक्तृगतया चिन्तया—’ -Act. IV. “वामप्रकोष्ठाप्रितं विधत्
काञ्चनमैकमेव बलयम्”—Act. IV. &c. Similarly अपाङ्ग is वामापाङ्ग ।
भुजव्यस्तः placed on the left hand. सहस्रपेति समासः । भुजव्यस्तः अपाङ्गः
the outer corner of the left eye placed on the left hand. कर्मधा-
—। तस्मात् प्रवर्त्तन्ति इति भुजव्यस्तापाङ्ग + प्र + इत + णिनि साधुकारिणि कर्त्तरि =
भुजव्यस्तापाङ्गप्रवर्त्तन्ति, तैः । (c) अनभिलुलितः etc.—The friction of the
bow-string cause abrasions on the fore-arm. Compare ‘गरासन-
व्याकिललाच्छनी भुजः,’ “‘शास्त्रसि कियद्भुजो मे रक्षति मौर्वीकिषाङ्क इति” etc.
Prof. Gajendragadkar says “the friction of the bow-string
produces scars on the wrist (मणिवन्धनं) and on the part of the
fore-arm (प्रकोष्ठ) just above it.” This is impossible. When the
bow is strung and held by the grip in the middle the string
does not reach below the middle of the fore-arm and often
even so low as that. (d) मणिवन्धनात्—मणिवन्धनं इति मणि +
वन्ध + लृट्, अधिक्तरणे = मणिवन्धनः । Lit, The place where a gem is
worn i.e. the wrist तस्मात् । Here again Prof. Gajendragadkar
says the part where the golden bracelet is worn is the fore-
arm not the wrist.” By wrist we do not mean the wristjoint,
but the part of the fore-arm near the wrist. This is where
wristlets or wrist watches are worn now a-days. (e) सस्तं सस्तम्
—The वीणा gives the sense “each time it has slipped.” The
bracelet slips down to the elbow owing to the emaciation of
the fore-arm. Compare कनकबलयम् शरित्तप्रकोष्ठः which implies
that the bracelet has slipped and left the fore-arm altogether

2. Remark—Raghava explains मुञ्जि उपधानीकृते न्यस्ता योऽव-
मपाङ्गः” etc. But then why should the left arm alone be उपधानी-
कृत ? Again “अथ प्रजागरात् शय्यायां परिश्रुत्तनिवर्तनैः सत्यपि उपधाने तस्य
निष्फलत्वात् मुञ्जोपधानत्वसुक्तम्” । Against this we remark that if
the arm is used as pillow it must be the upper-arm. In that
case the tears will be stopped by the अङ्गद and will not reach
the वलय । Besides the मणिचन्द्र will be lower than the elbow
and the वलय will have to slip towards the tips of the fingers,
which is not possible, be the maciation however so great. With
this sort of slipping, it is out of place to say that the प्रकीट
(fore arm) has become रिक्त because of it (as the poet has it in
the parallel passage quoted above) and that in trying to push
the वलय back the जगदाताङ्ग is not touched. Indeed अनमिलुलिमज्जा
घाताङ्ग requires that the वलय be moved over the fore-arm (on
which alone the जगदाताङ्ग exists in replacing it. This is possible
only if we suppose [as I have explained in the Tika] that the
king passed the night in a sitting posture with his left cheek
placed on his left palm and the left elbow resting on the left
thigh. It is true the वलय comes down as soon as it is replaced,
The king however does not notice it immediately through
absentmindedness. But he pushes it up as soon as it is
noticed.

प्रियंवदा—(विचिन्त्य)—हला मञ्जुषालेहो से करोअदु ।
इमं देवसेसावदेसेण सुमणोगोविदं करिअ से हत्यअं पावयि-
स्सम् [हला मदनलेखः अस्मै क्रियताम् । इमं देवशीषापदेशेन
सुमनोगोपितं कृत्वा अस्स हस्तं प्रापयिष्यामि]

PRIYAMVADA (Reflecting)—Well, let a love-letter
be prepared for him. I will have it concealed by flowers and
under the pretext of a garland that has been offered to the
gods, will cause it to reach his hands.

अनसूया—रीअइ से सुउमारो पञ्चोओ । किं वा सउन्दला

भयादि [रोचते मे सुकुमारः प्रयोगः । किं वा शकुन्तला भवति] ।

ANASUYA—I like this delicate measure, but what does Sakuntala say.

प्रियंवदेति । 'विचिन्ता' धात्वा काथ्ये' निश्चिन्त्य इत्यर्थः ।

इति । 'अस्मै' दुष्यन्ताय ['कर्म'णा यमभिप्रैति स यम्यदानम्' इति सम्प्रदाने अतुर्थो] मदनस्य लेखः' लिपिः कन्दर्प'पीडासंचिका लिपिः क्रियताम् । 'इमं' मदन-लेखं 'देवस्य' देवताविशेषस्य 'शेषा' मास्यं 'देवशेषा' निर्मात्यनिति यावत् । सा एव 'अपदेशः' तेन । 'सुमनोभिः' पुष्यैः [समनःशब्दः स्त्रियां बहुल्ये वर्त्तते । 'चापः सुमनसो वर्धा अप्सरःसिकताः समाः । एते स्त्रियां बहुल्ये सुरैकत्वेऽपुत्तर-वयम् ॥] 'गोपित' निगूहितं कृत्वा 'अस्य इत्तं' प्रापयिष्यामि ["शेषा" (रा-, वि, म-) "सेवा" (त, न्या)] ॥

रोचते इति । 'सुकुमारः' सुन्दर एव 'प्रयोगः' उपायः 'मे' मत्तम् ["रुच्यर्थानां संश्लेषणः" इति सम्प्रदाने चतुर्थी] रोचते ।

NOTES

1. [a] देवशेषा etc.—For शेषा in the sense of मास्य compare "तथैति शेषामिव भर्तुं राजाभादाय मूर्ध्ना मदनः प्रतस्ये" - Kumara*[b] देव-सेवा means देवस्य राज्ञः सेवा पुष्पोपहारः । I prefer the reading देवशेषा शकुन्तला—को निओओ विकल्पपीअदि [को नियोगो विकल्पप्रते] ।

SAKUNTALA—What injunction is altered ?

प्रियंवदा—तेन हि अन्तयो उवण्णासपूर्व्यं चिन्तेहि दाव किम्पि ललिअपदवन्धणं [तेन हि आत्मन उपन्यासपूर्वं चिंतय तावत् किमपि ललितपदवन्धनम्] ।

PRIYAMVADA—Then think of some fine metrical composition with an allusion to thyself.

* Adopted by Prof. Gajendragadkar.

शकुन्तला—हला चिन्तेमि अहं । अवधीरणाभीरुअं पुणो
वेवइ मे हिअअं [हला चिन्तयाम्यहम् । अवधीरणाभीरुकं
पुनवेपते मे हृदयम्] ।

SAKUNTALA—I am thinking, dear. But apprehensive
of slight, my heart trembles.

क इति । युवथोः 'कः निधीगः' आदेशः 'विकल्पाने' अन्यथाक्रियते मया । युवं
यदा यत् ब्रूथः तदेवाहं तदा करोमि, मदनलखमेव अधुना करिष्ये इत्यभिप्रायः ।

तेनेति । 'नेन हि' यदि नैव विकल्पाने तर्हि 'आत्मानः' स्वस्य उपन्यासनम् 'उप-
न्यासः' उपस्थापनम् तत्पूर्वकं 'किमपि ललितं' मधुरं 'पदवन्धनं' कन्दोरचनं 'तावत्
चिन्तय' । आत्मानम् उपस्थाप्य कन्दोमयीं गीतिं रचय इत्यर्थः ।

इलेति । 'अहं चिन्तयामि हृदयं पुनः चेतस्तु 'अवधीरणा' अवज्ञा [अवधीर
इति केषाञ्चिन्त्यते चुरादौ पठ्यते । ततो युच्] 'ततो भीरुकं' भीतं सत् 'वेपते'
कम्पते । ["अवधीरणा" (त-, वि-, न्या-,)—"अवधीरण" (रा-, म-)] ॥

NOTES

1. विकल्पाने—विकल्पाने is विषमकल्पाने or विभिन्न कल्पाने &c.
Compare विकल्पिते in 'परिहासविकल्पितं मखं'—Act. II—(Reading)

2. (a) उपन्यास etc.—उप + नि + अस + तच् भावे = उपन्यासः placing
near, i.e. alluding. स पूर्वे यस्मिन् तत् यथा तथा । (b) ललित etc.—पदानां
गीतिपदानां बन्धनम् । Next कर्मधा— ।

3. Readings—अवधीरणा has to be preferred because the
verse below has अवधीरणा :

राजा—

अयं स ते तिष्ठति सङ्गमोत्सुको

विशङ्कसे भीरु यतोऽवधीरणाम् ।

लभेत वा प्रार्थयिता न वा श्रियं

श्रिया दुराणः कथमोप्सितो भवेत् ॥१३॥

KING—Here longing for union with you, O Timid One, stands he from whom you apprehend slight. The suitor may or may not attain Lakshmi ; (but) how to Lakshmi can the wished for be inaccessible ?

सख्यो—अयि अत्तगुणावमाणिणि को दाणिं सरोरणि-
व्वावदत्तिथं सारद्विअं जोसिणिं पडुन्तेण वारेदि [अयि आत्म-
गुणावमानिनि, क इदानो' शरीरनिवापयित्तो' शारदी' ज्योत्स्नां
पटान्तेन वारयति] ।

FRIENDS—O Slighter-of-thy-merits, who ever keeps off with the skirts of his garment the autumnal moon-light that refreshes the body ?

शकुन्तला (सस्मितम्)—णिओइदा दाणिंमूहि (नियोजिता
इदानोमस्मि) । (उपविष्टा चिन्तयति) ।

SAKUNTALA (Smiling)—Here, I am now engaged,
(Sits up and meditates) .

अवनिति । अन्वयः—हे भीरु यतः अवधीरणां विशङ्कसे, सः अयं ते संगमीत्सुकः
तिष्ठति । प्रार्थयिता अयं लभेत वा न वा ; ईप्सितः श्रिया दुरापः कथं भवेत् ।
व्याख्या—हे 'भीरु' भयशीले ['जङ् उतः' इत्यङ् संज्ञादङ्गुलः] 'यतो' यस्मात्
जनात् 'अवधीरणां' अवज्ञां 'विशङ्कसे सः' अयं मल्लचक्षो जनः 'ते' तव 'संगमे'
समागमे 'उत्सुकः' उत्सुकः 'तिष्ठति' । 'प्रार्थयिता' अर्धो जनः 'अयं' लक्ष्मीं लभेत
वा न वा' प्राप्तुं यात् नापि वा प्राप्तुं यात् [शक्ति लिङ्] । 'ईप्सितः' प्राप्तुं निष्टो
जनः 'श्रियाः' लक्ष्म्या सम्बन्धे । [यदा—'श्रिया' इति अनुक्ते कर्त्तरि षतीया । 'न
लोक—' इति कथं पठ्या एव निषेधः] 'दुरापः' दुष्प्रापः कृच्छ्रलभ्यः [कर्मणि खल्]
'कथं भवेत्' न कथमपि । लक्ष्मीयेत् प्रीता तदा एव लक्ष्मीलाभो भवति । एवं स्वया
समागमः तवैव अनुग्रहः, समागमेप्रार्थनीं कल्पामवजानातु इति भावः ।

अर्थेति । 'आत्मनो गुणान् अवमानयति अवजानाति या तत्संज्ञाः । 'शरीरस्य
निवापयित्वा' प्रीतिप्रदा 'शारदी' शरत्कालसम्बन्धिनीं 'प्रीदां' 'ज्योत्स्नां' चन्द्रिकां 'क

इदानीं पटान्तिन' वचनान्तेन 'वारयति' । न कौऽपि । स राजा कथमपि त्वां नाव-
धीरयेत् । इदानीमिति वाक्यालङ्कारे । ["इदानीं वाक्यामूषायां सम्प्रत्यर्थं
दृश्यते" इति मेदिनी ॥ 'पटान्तिन' (रा-, वि-, म-)—"आतपत्रेण" (त-, न्या-)] ॥
नियोजितेति । 'इदानीं नियोजिता' गीतरचने व्यापारिता 'अस्मि' ।

NOTES

1. (a) सङ्गमोत्सुकः—सङ्गमिन् उत्सुकः or सङ्गमि उत्सुकः anxious
for union. सहसुपेति समासः । (b) यतः—from whom. पञ्चम्यास्तम् ।
"ध्रुवमपायेऽपादानम्" इत्यपादाने पञ्चमी । Some word or gesture indica-
ting slight (अवधीरणा) is supposed to reach शकुन्ताया from दुष्यन्त ।
Hence there is अपाय and दुष्यन्त is 'त्र व' । So the sutra applies.
We must not say विशङ्कसे इति भयार्थयोगात् भयङ्गीतौ अपादाने पञ्चमी,
because even when विशङ्कसे is absent we have पञ्चमी—दुष्यन्तात्
अवधीरणा । Cp. "विशङ्कमानो भवतः पराभवम्"—Kirat. I.

2. श्रियाः—श्रीषे षष्ठी as in ते in "समदृशवर्तिनस्ते न दुरासदो भावयति"
—Act. I. Ante.

3. (a) आत्मगुण &c.—आत्मनो गुणाः आत्मगुणाः own merits. षष्ठीतत्—
तान् अवमानयति इति आत्मगुण + अव + मान + णिच् + स्वार्थे + णिनि साधुकारिणि
कर्त्तरि स्त्रियाम् । तत्सम्बन्धौ । (b) पटान्तिन—पटस्य अन्तः । तं । The
reading आतपत्रेण seems unsuitable. One does not go out in
moon-light with an umbrella (आतपत्र), so the reference to an
umbrella is out of place.

4. नियोजिता—The ङिच् shows her submission to the will of
the friends.*

राजा—स्थाने खलु विस्मृतनिमिषेण चक्षुषा प्रियामवलोक-
यामि । यतः—

उन्नमितैकभ्रूलतम् आननमस्याः पदानि रचयन्त्याः ।

कण्टकितीन प्रथयति मय्यनुरागं कपोलेन ॥१४॥

KING—How meet that I gaze on my beloved with eyes

* Adopted by Prof. Gajendragadkar.

that have forgotten their wink ; For as she is composing the lines her face, with one eye-brow turned up, notifies her love for me by means of the cheeks with the pores raised.

शकुन्तला—हला चिन्तिदं मय गोदवत्तु । असिद्धिदाणि
उण लेहणसाहणाणि [हला, चिन्तितं मया गीतवस्तु । अस-
न्निहितानि पुनर्लेखनसाधनानि] ।

SAKUNTALA—Friends, the substance of the song is thought out by me, but writing materials are not at hand.

स्थाने इति । 'विद्युत्तः निमेषो' नेत्रनिभौलनं येन तेन 'चक्षुषा' [जातावेक-
वचनम्] 'प्रियामवलोकयामि' इति यत् तत् 'स्थाने' युक्तं 'खलु' ["युक्तिं च साम्प्रतं
स्थाने" इत्यमरः । अव्ययमेतत्] । कुतो युक्तमित्याह 'यतो' यस्मान्—

उन्नमितेति । अन्वयः—पदानि रचयन्त्या अस्या उन्नमितैकभ्रूलतम् आननं कष्ट-
कितेन कपोलेन मयि अनुरागं प्रथयति । व्याख्या—'पदानि' गीतपादान् गीतशब्दान्
वा 'रचयन्त्याः' विचिन्त्या योजयन्त्याः 'अस्याः उन्नमिता' उन्नं प्रेरिता 'एका भ्रूलता'
यस्मिन् तादृशम् [ध्यानमग्नस्य स्वभाव एषः] 'आननं' सुखं कर्तुं 'कष्टकितेन' जातरी-
मात्रेण [इतच् प्रत्ययः । तारकादिः] 'कपोलेन' गच्छेन [जातावेकवचनम्] 'मयि
अनुरागं' भावं 'प्रथयति' विधीयति । इयन्तं कालं यो मयि भावो गीतितः सः अधुना
वीषणया ज्ञाप्यते, अहस्य पश्यामि । किमती युक्ततरं दर्शनं भवेत् इति भावः ।
["कष्टकितेन प्रथयति" (रा- वि, म-)—पुलकाञ्चितेन कथयति" (त- न्या-)] ॥

दलेति । 'मया गीतस्य 'वस्तु' उपादानं 'चिन्तितं' ध्यातम् । 'लेखनस्य
साधनानि' लेखननिर्वाहकारव्याणि 'पुनः न सिद्धितानि' सनीपस्थानि । गीतं रचितं
किन्तु कथं लिख्यते ? ["चिन्तितं मया गोदवस्तु" (रा- वि-)—"चिन्तिता मया
गीतिका" (त- न्या- म-)] ॥

NOTES

1. (a) उन्नमित &c.—उद् + नम् + षिच् + क्त कर्मणि = उन्नमिता up-
turned raised. भ्रूलता इव भ्रूलता creeper-like eye-brow, उपमित-
कर्मणि—the resemblance lying in taper, graceful movements &c

एका भूलता । 'पूर्वकालैक—' इति समासः । उद्वमिता एकभूलता यस्मिन् ।
Or उद्वमिता एका भूलता यस्मिन्, विपद बहु—(b) Remark—She de-
clares her love for me not in words, which may deceive
through dissimulation, but by the horripilation on her cheeks
which can be caused by nothing but genuine emotion. I am
a witness to this. A more pleasing sight cannot be imagined
(स्थाने स्तनु) ।*

2. असन्निहितानि—न सन्निहितानि makes the नञ् a प्रसङ्गाप्रतिषेध ।
This sort of नञ् emphasises the negation—(' प्रतिषेधे प्रधानता'—
Darpana). Strict logic therefore requires that it should not be
compounded. But in the older days the spirit of the language
was different and समास with प्रसङ्गाप्रतिषेध नञ् was common.
Panini writes अशिति for न तु शिति, अकर्त्तरि for न तु कर्त्तरि etc.

प्रियंवदा—इमस्मिन् सुअदरसिणिङ्गे णलिनोपत्ते णहेहिं
णिक्लित्तवर्णं करेहि (अस्मिन् शुकोदरनिग्धे नलिनोपत्ते नखैर्नि-
क्षिप्तवर्णं कुरु) ।

PRIYAMVADA—Well have the letters scratched with
your nails on this lotus-leaf which is pleasant-looking like
the parrot's breast.

शकुन्तला (यथोक्तं रूपयित्वा)—हला, सुणुह दाणिं सङ्ग-
दत्वं ण वेति (हला शृणुतमिदानोः सङ्गतार्थं न वेति) ।

SAKUNTALA—(Acting as described)—Listen, dear, and
see if it is proper in sense or not.

उभे—अवह्विदम्ह (अवहिते स्वः) ।

BOTH—We are attending.

शकुन्तला (वाचयति)—

तुज्भू ण आणं ह्विअअं मम उण मअणो दिवा वि रत्तिमिदि ।

णिग्धिण तवद् वलीअं तुद्दुत्तमनोरहाद्दं अङ्गाद्दं ॥१५॥

* Adopted by Prof. Gajendragadkar.

(तव न जाने हृदयं मम पुनर्मदनो दिवापि रात्रावपि ।

निष्ठं तपति बलीयस्त्वयि वृत्तमनोरथाया अङ्गुलि ॥१५॥

SAKUNTALA (Reads)—Thy heart I know not ; but, O Cruel One, with my desire placed on thee, Cupid heats my limbs by day and by night.

अभिप्रिति । 'शुकस्य उदर' शुकोदरम् । 'शुक्लीदरम्' इव 'स्त्रिग्ध' नो तानन्दनं तस्मिन् [“उपमानानि सामान्यवचनैः” इति समासः] ‘अस्मिन् मलिनीपत्रे’ कमलदले ‘मल्लैः निक्षिप्त्वा’ उत्कीर्णां ‘वर्णां’ यस्य तथाविधं ‘कुरु’ । पद्मपत्रे नखेन लिख्यताम् । अस्मन् तस्मिन्नेव पत्रे पुथाणि निघाय राजानं प्रापयामि । [“शुक्लीदरस्त्रिग्धे” (पि-)—“शुकोदरसुकुमारि” (रा-, त-, वि-, न्या-, स-) ॥ “निक्षिप्तवर्णं कुरु” (रा-, वि-, स-)—“आस्त्रिष्यताम्” (त-, न्या-,)] ॥

शकुन्तलं न । ‘यथोक्तम्’ उक्तांशरूपं रूपयित्वा’ अभोनौघ । पद्मपत्रे नखेन निखित्वा इत्यर्थः ।

हृत्सिति । ‘सङ्गतः’ सङ्गतः युक्तः ‘अर्घो’ यस्य तादृशं न वा, शृणुतम् । श्रुत्वा कथय संलग्नमन्तलम् वा इत्यर्थः ।

अवेति । ‘अवहिते’ दत्तचित्ते ‘मः’ भवावः ॥ शकुन्तलेति । ‘वाचयति पठति । तवेति । अन्वयः—‘निष्ठं तव हृदयं न जाने वृत्तमनोरथाया मम पुनः मदनः दिवा अपि रात्रावपि अङ्गुलि बलीयः तपति । व्याख्या—‘हे’ ‘निर्दय’ ‘तव हृदयं’ चित्तं ‘न जाने’ । ‘त्वयि वृत्तः’ जातः ‘मनोरथः’ अभिलाषो यस्याः तथाविधाया ‘मम’पुनः ‘मदनः’ कामः ‘दिवा अपि’ दिवसे च ‘रात्रौ अपि’ रजन्वाच्च ‘अङ्गुलि बलीयः’ अन्वये ‘तपति’ तापेन योजयति । [“रात्रावपि” (रा- वि-)—“रास्त्रिमपि” (य-, न्या-, स-) ॥ “मदनः” (त-, न्या-,) ‘कामः’ (रा-, वि-, स-) । ‘मनोरथायाः’ (त-, वि-, स-)] ॥

NOTES

1. शुकोदर &c.—The parrot's breast is not very well-known for its सुकुमारता, but its mild yellow green colour is very pleasing and resembles that of a lotus-leaf. Hence I prefer the reading स्त्रिग्धे to सुकुमारि ।

2. इति—कर्म of प्रणतम् ।

3. (a) दिवा an अव्यय meaning दिवसे in the सप्तमी । [b] निर्दुःख —निरस्ता वृथा अस्व इति निर्दुःखः pitiless, वरु— ।

4. Reading.—[a] मदनः is preferable to कामः because in the sloka following, the king uses the word मदनः । [b] रात्रिमपि requires दिवा also to be in the द्वितीया for the sake of uniformity. But दिवा is अधिकरणवचनः । some indeed hold that दिवा may mean दिवसम् in the द्वितीया, but that is in compounds only [e.g. दिवाकरः] । The इतिकार however explains 'दिवाशब्दोऽधिकरणवचनः । दिवा दिवसे [not दिवसम्] करोति प्राणिनः चेष्टायुक्तान् इति दिवाकरः' । I therefore prefer रात्रावपि । (c) मनोरथानि—It seems queer to speak of the मनोरथ of अङ्ग । मनोरथायाः is better.

राजा (सहसोपसृत्य)—

तपति तनुगात्रि मदनस्त्वामनिशं मां पुनर्दहत्येव ।

ग्लपयति यथा शशाङ्कं न तथा हि कुसुद्वतीं दिवसः ॥१६॥

KING—(Hastily approaching)—Thee, O thou of slender limbs, Cupid heats ; but verily, me he ceaselessly burns. The day certainly does not cause the lily to fade so much as it does the moon.

सस्त्रयी (विलोक्य सहर्षमृत्याय)—सा अटं अविलम्बिणो मनोरथसस (स्वागतमविलम्बिनो मनोरथस्य) । (शकुन्तला अभ्युत्थानात्तुमिच्छति) ।

FRIENDS (Looking at him and rising with joy)—Welcome to our desire that does not delay. (Sakuntala wants to get up).

राजेति । 'सहसा' अतर्कितम् 'उपसृत्य' समीपमानस्य । अन्वयः—हे तनुगात्रि, मदनः अनिशं त्वां तपति मां पुनर्दहत्येव । दिवसी यथा शशाङ्कं ग्लपयति कुसुद्वतीं न हि तथा । व्याख्या—हे तनुगात्रिं हृष्याङ्गि शकुन्तले 'मदनः अनिशं' सततं 'त्वां तपति' तापमानेण पीडयति 'मां पुनः' मां तु 'दहत्येव' भस्मीकरोत्येव । नैतदयुक्तमिति दृष्टान्तासाङ्ग—'दिवसः' वासरः 'यथा शशाङ्कं' चन्द्रं 'ग्लपयति' तंजोहीनं करोति 'कुसुद्वतीं' चन्द्रप्रियां कुसुदिनीं 'न हि तथा' ।

सखी इति । 'उत्थाय' आचारप्राप्तम् अमुत्यानं कृत्वा । ['विलीक्य सहर्ष-
मुत्थाय' (त, न्या, म)—'सहर्षम्' (रा, वि)] ॥

स्वागतमिति । 'अविलम्बिनो' विलम्बम् अकुर्वतः, चिन्तितमावसुपस्थितस्य 'मनो-
रथस्य' अभिलाषस्य, अभिलाषविषयत्वात् अभिलाषरूपस्य तत्र सम्बन्धे 'स्वागत'
शोभनम् आगमनं भवतु ।

शकुन्तलंति । 'अमुत्यानम्' यथाचारं राज्ञः अमुत्यानकर्म कर्तुम् 'इच्छति' ।
अमुत्यानाभावसाथ एव कृतः न तु उल्लिख्यता सा ।

NOTES

1. (a) तनुगात्रि—तनुनि स्तलपानि गात्राणि यस्याः सा तनुगात्रं or तनुगात्रा
having slender limbs, बहु—। 'अङ्गगात्रकण्ठेभ्यश्च' इति ङीष्, वा । तत्-
सम्बद्धौ । That which is very small तनु does not require much
heat to heat it. So I do not think Cupid strikes you with
much force ; only, being तनुगात्री, you are easily heated, that
is all. "तनुः काये कृशेऽल्पे च" इति कौषः । (b) माम्—'पुरुषं कटिनशरीरम्'
इति राघवः । The force is—Cupid pities you because you are a
woman and of slender proportions. He does not vent his
fury on you but merely heats you. But look at me. He
thinks I am his match and strikes with all his strength. The
rascal is literally burning me down. (c) न्लपयति—न्ल् + णिच् +
लट्ति = न्लपयति or न्लापयति (मित्तविकल्प) oppresses. No मित्त if an
उपसर्गं precedes. Thus—प्रन्लापयति । (d) क्रमुदतोम्—क्रमुदानि सन्ति अस्याः
इति क्रमुद + ड्वसुपन्धियाम् । ताम् । "क्रमुदन इवेतसेभ्यो" इति उ + वतप् ।

2. (a) अविलम्बिनः—न विलम्बते इति नञ् + वि + लम्ब + णिनि कर्त्तरि
साधुकारिणि = अविलम्बी not delaying. तस्य । (b) मनोरथस्य—Here the
मनोरथ (desire) is the king himself—मनोरथविषयो मूर्खो जनः ।

3. Reading. In the ease of kings, उत्थान is the आचार ।
Hence सहर्षमुत्थाय is better than the simple सहर्षम् ।

राजा—अलमलमायासेन—

सन्दष्टकुसुमशयनान्याशु विमर्दि तमृगालवलयानि ।

गुरुपरितापानि न ते गात्राण्युपचारमर्हन्ति ॥१७॥

KING—Off, off with your effort. Your deeply suffering limbs, which quickly have the bed of flowers sticking on them and the bracelet of lotus-shoots smashed, are not fit for ceremonies.

अनसूया—इदो शिलातलेकदेशमलङ्करोतु वयस्यः (इतः शिलातलेकदेशमलङ्करोतु वयस्यः) । (राजा उपविशति) ।
(शकुन्तला सलज्जं तिष्ठति) ।

ANASUYA—Let our friend grace a part of the stone-slab (The king sits down. Sakuntala stays covered with shame).

अलमिति । 'आयासेन' अभुत्यानप्रयासेन 'अलम्' [आवेगे विरक्तम्] ।

सन्दष्टेति । अन्यथः—आशु सन्दष्टकुसुमशयनानि विमर्दितसृणालवलयानि गुरु-परितापानि ते गावाणि उपचारं न अर्हन्ति । व्याख्या—'आशु' भ्रष्टिति 'सन्दष्ट' लघं कुसुमशयनं पुण्यशय्या येषु तथाविधानि, 'विमर्दित' निषेधितं 'सृणालवलय' यैः तथा-विधानि 'ते गावाणि' अङ्गानि 'उपचारम्' अभुत्यानादिकं राजदर्शनीचितम् 'आचारं' न अर्हन्ति । गावतापात् भ्रष्टिति कुसुमानि विगलन्ति, ततः शय्या एव गावेषु लघा भवति । सृणालवलयश्च परिधानमावसेव तापात् मर्दितं भवति । एवंविधैस्तापितै-रङ्गैः कथम् अभुत्यानं क्रियते इति भावः । ['विमर्दितसृणालवलयानि' (त, न्या-)—'कान्तविषभङ्गसुरभीणि' (रा-, वि-, म-)] ।

इत इति । 'वयस्यः' सखा भवान् इतः' अस्मिन् स्थले 'शिलातलस्य एकदेशम् अलङ्करोतु उपवेशनेन भुषयतु । इति शकुन्तलायाः शय्याभूतं 'शिलातलं' निर्दिशति । अतएव वयस्य इति मूनेऽसं बोधनम् । वयस्यो जनः एकासनोपवेशनमर्हति ।

शकुन्तलेति । 'लज्जया', राज्ञा तस्या शय्या अधिज्ञता इति बोद्धव्या सद्य तिष्ठति ।

NOTES

1. (a) अलम् अलम्—'आपलं' इति भवति इति वाच्यम् । 'सम्भ्रमेणप्रवृत्ति-आपलम्' इति वृत्तिकारः । (b) सन्दष्ट d.c.—सम् + दन्श् + क्त कर्त्तरः = सन्दष्टम् attached. The root has become अकर्मक owing to the change of

meaning. "धातीरयांन्तरं इत्यर्थात्त्वर्थे नोपसंयहात् । प्रसिद्धैरिववृत्तातः कर्मणोऽकर्मिका क्रिया" ॥* "प्रकर्मकत्वात् कर्त्तरि क्तः । In a similar sense compare—सुन्दरसर्पलता—Act. III. Infra. गृह्यते अग्निम् इति श्री + लुट् अधिकरणे—शयनम् bed. कुसुमरचितं शयनम् or कुसुमानां शयनम् कुसुमशयनम् flower bed. Now see Tika, (c) विमर्दित &c.—वि + मृद + णिच् + क्त कर्मणि = विमर्दितम् Literally 'crushed' here caused to shrivel'. स्नानिमापादितम् । मृगालस्य बलयम् । Tika. She had only one bracelet. प्रशयंलसृशानैकबलयम्—Ante. (d) उपचारम्—उपचर्यते अनेन इति उप + चर + घञ् कर्णे = उपचारः customary formalities at the approach of the king. 'उपचारस्तु सीशयां व्यवहारोपचर्ययोः' इति छैनः ।

2. Reading - झान्त्विसभङ्गसुरभीणि—भङ्गते इति भञ् + घञ् कर्मणि = भङ्गः a piece ब्रह्मदः । झान्त्वो मृदितो यो विसभङ्गो मृगालक्रीदः तेन सुरभीणि is the meaning ; but there was the whole bed of flowers sticking on the body to make it fragrant (सुरभिः) । It therefore sounds rather queer to say that fragrance was due to the solitary piece of lotus-shoot on the wrist (विसभङ्गसुरभिः) । I therefore prefer विमर्दितमृगालशलयानि ।*

प्रियंवदा—दुवेणमि वो अणणोण्णोण्णोराओ पञ्चक्खो । सखी-
सिण्हो उण मं पुणरुत्तवादिणो करेदि (द्वयोरपि युवयोः
अन्योऽन्यानुरागः प्रत्यक्षः । सखीलिहः पुनर्मा पुनरुत्तवादिनी
करोति) ।

PRIYAMVADA—Your mutual affection is obvious to both of you. Yet love for my friend makes me speak something superfluous.

राजा—भद्रे, नैतत् परिहार्यम् । विवृत्तितं हि अनुक्तमनु-
तापं जनयति ।

KING—O Gentle one, this should not be avoided. What is wished to be said, causes regret, if unsaid.

* Adopted by Prof. Gajendragadkar.

प्रियंवदा—आवृणोस विस्रवासिणो जनस्य अतिहरेण रणाणा
होदव्यं त्ति- एषो वो धर्मो (आपन्नस्य विषयवासिनो जनस्य
आर्त्तिहरेण राज्ञा भवितव्यम् इति एषो वो धर्मः) ।

PRIYAMVADA—The king has to be the remover of the
trouble of the distressed, that are living in his kingdom—
this is your duty.

राजा—नास्मात् परम् ।

KING—Nothing higher than this.

इयोरिध । 'युवयोः अन्यस्य अन्यस्य' अन्यस्मिन् अन्यस्मिन् वा 'अनुरागः इयोरपि'
उभयोरपि भवतोः 'प्रत्यक्षः' (भवान् जानाति 'इयं' मयि रक्षा अहं च 'अस्याम्' इति—
इयं च जानाति 'राजा मयि रक्षति अहमपि राजनि' एवं स्थिते कर्त्तव्यमपि उभावपि
भवन्तौ जानीतः । अन्यस्य वाक् प्रयोगः अनावश्यकः । 'सखीमूढः पुनः' 'शकुन्तला-
गती मे मनेहस्त' 'मां पुनरुक्तवादिनीम् अधिकवादिनीं', मिष्प्रयोजनजल्पिनीं 'करोति' ।
प्रीत्या ज्ञवीमि । वचनप्रयोजनस्तु नास्तीति ।

भट्टे इति । 'एतत्' वचनमित्यर्थः 'न परिहायंम्' वज्रं नीयम् । अवश्यमेव त्वया
वक्तव्यम्, यतः 'विवक्षितं' वक्तुमिष्टं वस्तु अनुक्तं सत 'अनुताप' पश्चात्तापं
'जनयति' ब्रूहि यदक्तमिच्छसि इति भावः ।

आपन्न इति । 'राज्ञा', 'विषये' स्वाधिकारं 'वसति' वक्तव्यं 'आपन्नस्य' विपदगतस्य
[कर्त्तारि क्तः] जनस्य 'आर्त्तिहरेण' विपदविनाशिना राज्ञा भवितव्यम्—इति धत् एषः
[विधेयप्रधान्यात् पुल्लिङ्गता] 'वः' युष्माकम् 'धर्मः' प्रजारक्षणं राजधर्मः इति सर्वेषु ।
न ति । 'अथात्' प्रजारक्षणात् परम् अधिकं 'न' नास्ति । अथमेव नः परमो धर्मः ।

NOTES

1. (a) अन्योऽन्य &c.—अनु + रञ् + घञ् भावे—अनुरागः love. अन्यस्य
अन्यस्य अनुरागः express व्यतिहार reciprocity, by the Varttika 'क्रिया-
व्यतिहारं सर्वनाम्नो द्वे वाच्ये समासवच्च बहुलम्' । But owing to 'बहुलम्'
(irregularly) in the Varttika अन्य and पर do not get समासवद्भावः ।
'बहुलयश्चादन्वपरयोर्न समासवत्'—Bhattoji. Now comes स after first

अन्य—see परस्परम्, Ante. (b) सखीवैहः—सख्यां वैहः । सहसुपेति सनासः ।
 (e) पुनरुक्त &c.—Lit, पुनरुक्त is a repetition. But a repetition is
 superfluous ; hence secondarily it means अधिक superfluous.
 यत् साधु वदतीति पुनरुक्त + वद + णिनि साधुकारिणि कर्त्तरि । ताम् ।

2. Remak—Here इयोः is connected with प्रत्यक्षः । If taken
 with अन्याऽन्यानुगतः the sense becomes—your mutual attach-
 ment is evident to us. But then इयोरपि is rendered superflu-
 ous, because to give that sense 'युवयोरन्याऽन्यानुगतः प्रत्यक्षः' serves
 as well as 'इयोरपि युवयोः &c.' The point, however, is not that it
 should be evident to us, but to the couple in love. Then
 alone the request of third person becomes unnecessary
 [पुनरुक्त] ।*

3. [a] विषय &c.—विषय is देश kingdom. 'विषयी देशगोचरो' इति
 विकाशशब्दः । [b] आर्त्तिहरणे—आ + क्त + क्तिन् भावे = आर्त्तिः ; distress
 पीडा । 'आर्त्तिः पीडाधनुःकोट्योः' इत्यमरः । तां हरतीति आर्त्ति + ह + अच्
 कर्त्तरि ताच्छोभ्य = आर्त्तिहरः reliever to distress. Here ह् implies
 no lifting [अनुठमन] hence अच् bars अच् by the rule 'हरतेरनुठमने
 अच्' । तेन । अनुक्तं कर्त्तरि तृतीया ।

1. अन्मातृ—अधिकार्यपरगच्छयोगे पञ्चमी ।

प्रियंवदा—तेन हि इयं णो पिअसहो तुमं उद्दिस्सिअ इमं
 अवत्थन्तरं भअवदा मअयेण आरोविदा । ता अरिहसि अव-
 भुवच्चत्तोए जीविदं से अवलम्बितुं (तेन हि, इयमावयोः प्रिय-
 सखी त्वामुद्दिश्य इदमवस्थान्तरं भगवता मदनेन आरोपिता ।
 तदहंसि अभ्रूपपत्त्या जीवितमस्या अवलम्बितुम्) ।

PRIYAMVADA—Well, then—this dear friend of ours
 has been led to this changed state by all-powerful Madana
 with reference to thee. So it behoves thee to sustain her life
 by condescension.

राजा—भद्रे, साधारणोयं प्रणयः । सव था अनुगृहोतोऽस्मि ।

Adopted by Prof. Gajendragadkar.

KING—O Gentle one this prayer is mutual, I am favoured in every way.

शकुन्तला (प्रियंवदामवलोक्य)—हला किं अन्तेऽरविर-
हपञ्जुससुअस्स राएतिणो उवरोहेण (हला किमन्तःपुरविरह-
पयुं प्रत्सुकस्य राजर्षे रूपरोधेन) ।

SAKUNTALA—[Looking at Priyamvada]—What is gained, dear, by pressing the royal sage who is anxious through separation from the ladies of the inner-apartment.

तेनेति । 'तेन हि' तस्माद्धेतोः' यतः प्रजारचणं' यो धर्मः ततः [एतच्च बन्ध-
मानवचनं प्रति हेतुः]—'इदम् आवयोः प्रियसखी शकुन्तला 'भगवता' प्रभुणा
'मदनेन त्वासुहिद्य भवन्तं विषयं कृत्वा 'इदम् अवस्थान्तर' दशाविपर्ययसु 'आरी-
पिता' गमिता । विपन्ना इयं विषयवासिनी इत्यर्थः । 'तत्' तस्माद्धेतोः यतो विपन्ना
ततः, [एतच्च जीवितावलम्बनं प्रति हेतुः] 'अभ्यापयत्या' अनुयङ्गेण ["अद्याभ्याप-
परि रनुग्रहः" इति कौषः] 'अस्या जीवितमवलम्बितुमर्हसि' प्रकर्षे' गतिं ज्ञानं च परस्-
परभावे एतन्निर्प्रयोजनं' वचः, तथापि क्लेशादन्नवीनि इति भावः ।

भद्रे इति । 'अयं प्रणयः' एषा प्रार्थना अभ्यापयत्या जीवितावलम्बनदया याश्चा
'साधारणः' समानः । यथा इयं मां प्रार्थयति तथा अहमपि इमां प्रार्थयि "अभ्यापयत्या
जीवितमवलम्बिताम्" इति तत् ते अनेन वचनेन 'सर्वथा' सर्वप्रकारेण
'अनुग्रहीतोऽस्मि' ।

शकुन्तलेति । ['प्रियंवदाम्' (रा, वि, स)—"अनसूयाम्" (त, न्या)] ।

हलेति । 'अन्तःपुरैः' लक्षण्या तदस्थितैः कलत्रैः यो 'विरहः' तेन परत्सुकस्य
उत्कण्ठाकातरस्य 'राजर्षेः' उपरोधेन' राजर्षिम् अनुरुध्य 'किं' कथ्यते न किमपि ।
प्रजागरकशोभं न हि मत्कथते किन्तु अन्तःपुरविरहात्, तदलम्बनमुपरुध्य ।

NOTES

1. (a) अवस्थान्तरम्—अव + स्था + अङ्, भावे = अवस्था State. Here
क्तिन् does not bar अङ्, as it ought to do in the case of स्था, गा, पा
and पच by the rule "स्था गा पा पचो भावे" ॥ The reason is पाणिनि

himself suggests the option of having क्तिन् or अङ् with स्या in the भाववाच्य, because he uses the word व्यवस्था in I. 1. 34—'व्यवस्थायाससङ्गायान् इति प्रापकान् नाल्त्व्याय वाधा भवति"—Vrittikara. अन्यथा व्यवस्था अवस्थान्तरम् a नित्यसमास of the सङ्ख्येयसङ्गादि class. Here अन्तर means अन्य । (b) भगवता - भग implies six things ऐश्वर्यं, वीर्यं, यशस्यो, ज्ञानं, वैराग्यं । "ऐश्वर्यं स्य समयस्य वीर्यं स्य यशसः श्रियः । ज्ञानवैराग्ययोश्चैव षण्णां भग इतीङ्गना" । Thus भगवता here suggests that मदन is powerful and poor helpless Sakuntala is being oppressed by that matchless tyrant. She is thus आव्रत and deserves protection. (c) आरोपिता—आ + रुञ् + णिच् + क्त—कर्म णि । Optionally आरोपिता ।

2. [a] साधारणः—समानं धारणमस्य इति साधारणः that which is seen in more than one place i.e. common. समान becomes स by यौगविभाज in the rule "समानस्य कन्दसमूहं प्रभृतादकेषु" । Next स becomes सा (पयोदरादित्वात्) । This is Haradatta's explanation. Bhanuji derives through आधारण instead of धारण । Next the word optionally takes अङ् सार्धे by the Varttika "आत्मीयलाधारणादङ्" । The form does not differ and is still साधारणः । The difference is however seen in the feminine where with अङ् the form is साधारणी and साधारणा without it [b] प्रणयः—प्रणौयते अननेन or प्रणयनम् इति प्र + नी + षच् करणे भावे वा = प्रणयः sollicitation याच्ना । "प्रणयः प्रेम्णाचयोः" इमः ।

राजा—

इदमनन्यपरायणमन्यथा हृदयसन्निहिते हृदयं मम ।

यदि समर्थयसे मदिरक्षणे मदनवाणहतोऽस्मि हतः पुनः ॥१८॥

KING—O thou with quivering eyes that art enshrined in my heart, if you deem as otherwise this heart of mine which is not devoted to others then pierced by Madana's arrow I am pierced again.

अनसूया—वञ्चस्म बहुवल्गुहा राभाणो सुगौअन्ति । जहं णो

पिअसही वञ्चुअणसोअणिज्जा ण होइ तह निव्वादिहि (वयस्य,

बहुवल्लभा राजानो श्रूयन्ते । यथा आवयोः प्रियसखी बन्धुजन-
शोचनीया न भवति तथा निर्वाह्य) ।

ANASUYA—Friend, kings are known as having many wives. Do so arrange that our dear friend will not have to be pitied by her kinsmen.

इदमिति । अन्वयः—हे मदिरचणे हृदयसन्निहिते, इदम् 'अनयापरायण' मम हृदयं यदि अन्यथा समर्थयसे, मदनवाणहतः पुनः हतोऽसि ।

व्याख्या—'मदिरचणे' चारुचञ्चललोचने [अनेन नोत्सहिस्रैव मां तदधीनम् चतुर्मासुर्महसि इति ध्वन्यते] हे 'हृदयसन्निहिते' मन्मथोवसिनी [एतेन प्रत्यक्षमेव तौ मम हृदयं, ततश्च मां तदधीनं जानीहि इति ध्वनिः] 'इदं न अन्या' स्त्री 'परायणम्' आश्रयो वस्त्र तथाविधं, लक्ष्मिनिरतम् इत्याद्यैः, 'ममहृदय'मानसं 'यदि अनया' अन्य-प्रकारेण 'समर्थयसे गणयसि, यद्यन्यपरायणमेव मन्यसे, तदा 'मदनवाणिन' कन्दर्पशरेण 'हतः' विद्धः अहं पुनः हतोऽसि । एवञ्च तौ मदनुरागं प्रति प्रथमं प्रमाणमनुमानं ततः प्रत्यक्षम् । यदि तु उभयमप्येतत् तुच्छं मनासे, ततो मरणमेव मे शरणम् इति भावः ['हतोऽसिम्' (रा, वि, म)—“हतोऽपि” (त, ना)] ।

वयस्येति । 'राजानो बहुवल्लभाः' वनिता वीर्या तथाविधाः श्रूयन्ते [सामान्यीक्या "वञ्चि ते कलत्राणि" इति रुचं परिहरति*] । तदसमं विभक्ता प्रीतिः क्वचित् नैव वा पतेत् । तेन 'यथा' येन प्रकारेण 'आवयोः प्रियसखी बन्धुजनेः' पिवादिभिः 'शोचनीया' शोच्या 'न भवति तथा' तेन प्रकारेण 'निर्वाह्य' निर्वाह्य । सर्वत्र तुल्यादरो भव अस्यामनादरो मा भूत् इति भावः ।

NOTES

1. (a) अनया &c.—परा अयते अस्मिन् इति परा + अय + क्वाट्, अधिकरणे = परायणम् refuge आश्रयः । The च is cerebral because by the rule 'कृत्यचः' a कृत्यञ्च नकार coming after a vowel the cause for the change [रकार] being in an उपसर्ग preceding, becomes च । If

* Adopted by Prof. Gajendragadkar.

परायण be treated as a कर्मधा—compound of पर· and अयन, the cerebral should not be strictly available. I have therefore here explained it as a गतिसमास। (b) हृदय &c. = सम् सव्यकप्रकारेण निहितता सन्निहिता enshrined. हृदये सन्निहिता enshrined in the heart. सहस्रुपेति समास। तत्सम्बन्धौ। (c) मदिरेल्लेणे—सायव्याभ्याम् इति मद + किरच्करणे = मदिरे Lit. maddening, but technically it means the look of blooming youth that is languid, has the pupils restless, and the corners as it were laughing. Raghava. quotes आदिभरत thus—आधूर्णमानमध्या या चामा चाञ्चिततारका। इटिर्विकसितापाङ्गा मदिरा तरुणे मदे ॥' ईक्षते आभ्याम् इति ईक्ष + क्णुट करणे = ईक्षणे eyes. मदिरे ईक्षणे यस्मात्सत्संबन्धौ। [d] मदन &c.—Madana has struck me already and you are striking again, i.e. you are acting the ridiculous part of striking a dead man. [e] The sense is—Who can resist your charming looks? They have already enslaved me. This you can easily guess knowing the power of your eyes. But I need not leave it to guess to infer this. You are residing at my heart. Hence you have the evidence of your own eyes to what is passing in the innermost recesses of my heart. If inspite of all this you think I am attached to some one else, why death is my only refuge.*

2. Reading—With हतोऽपि explain struck again though already struck by Madana's arrow.' मृतमारणं क्रियते इति नहीं। But to what does हत refer with that reading? Not to अहम् obtained by विभक्तिपरिणाम from मन। For मन being a विशेषण of हृदयम् is अग्रधान। The प्रधान here is हृदयम् and the reference ought to be to it. This requires हतः to be changed into हतम्। हतोऽस्मि is therefore preferable to हतोऽपि।

3. बहुवचनमाः—This is the ground for apprehension. You having many favourites, it is not unlikely that Sakuntala might suffer neglect.

* Adopted by Prof. Gajendragadkar.

राजा—भद्रे, किं बहुना ?

परिग्रहवह्नुत्वेऽपि हे प्रतिष्ठे कुलस्य मे

समुद्ररसना चोर्वी सखी च युवयोरियम् ॥९६॥

KING—What need of many words ? Notwithstanding plurality of wives, two are the main-stay of my race—the sea-girt earth and this friend of yours.

उभे—निव्वुदम्ह [निवृत्ते स्वः] ।

BOTH—We are gratified,

प्रियंवदा (सदृष्टिचेपम्)—अनसूये, जह एसो इदो दिण-
दिष्ठौ उस्सुधो मिअपोदधो मादरं अणिसदि । एहि संजोजएम
ण [अनसूये, यथा एष इतो दत्तदृष्टिः उत्सुको मृगपोतको
मातरम् अन्विज्जति । एहि संयोजयाव एनम्] (उभे प्रस्थिते) ।

PRIYAMVADA—(Casting about her look)—Anasuya, by the way its looks are cast hither, this fawn is anxious and seeking its mother. Come let us help it to join its mother. (Both proceed to leave).

भद्रे इति । 'बहुना' उक्तेन 'किं' बहूनि वर्त्तमानि निष्प्रयोजनानि । समासतो वचोमि—

परियहति । अन्वयः—परियहवह्नुत्वेऽपि हे मे कुलस्य प्रतिष्ठे—समुद्ररसना उर्वी च युवयोः इयं सखी च । व्याख्या—'परियहाणां' पत्नीनाम् ('पत्नीपरिजनादान-
मूलशापाः परियहाः' इत्यमरः) 'वह्नुत्वेऽपि वाह्नुत्वेऽपि हे' बह्वीषु तामु पत्नीषु हे
एव 'मे कुलस्य' वंशस्य 'प्रतिष्ठे' आत्मन्वनस्वरूपे, स्थितिहेतू ("आतथोपसर्गे" इत्यल्-
करणे) । के ते हे पत्नी इत्याह—'समुद्रो रसना' काञ्ची यस्याः सा रजाकरमेखला
'उर्वी च' वसुधा च (उर्वीति वसुधाप्रथंसा) युवयोः इयं सखी च' शकुन्तला च
(च समुच्चये) । मुद्राभिरन्वितः समुद्रः स्वयं यस्या मेखला, महती सा वसुधा यथा
मान्या मे एका पत्नी तथा धन्या इयमप्यपरा । अन्वा न गच्छा मम इति भाषः ।
["रसना" (त-, न्या-), "वसुधा" (रा-, वि-)] ॥

निर्हंते इति । 'निर्हंते सुखिते' 'स्वः' भवावः ।

प्रियंवदेति । 'दृष्टेः' नयनस्य 'क्षेपः' इतस्ततः प्रेरणं तेन सह । कथं निर्गच्छेव इति व्याजान्वेषणार्थं 'दृष्टिं' चारयित्वा आह—

अनन्ये इति । 'यथा' धेनु प्रकारेण 'एष इतः' 'अस्यदभिमुखं' 'दत्तदृष्टिः' तेन मन्थे 'उत्सुक्कः' उत्कण्ठो मृगपीतकः' हरिणशावकः' 'मातरम्' अन्विष्यति' । 'अस्य दृष्टिपातस्य प्रकारं' दृष्ट्वा एव' मन्थे । यथा 'एष उत्सुक्को मृगपीतको मातरम्' अन्विष्यति' यथा' यतः 'इतो दत्तदृष्टिः' । 'अयमस्यदभिमुखं' पश्यन् 'आस्ते' तेनैव मन्थे मातरमन्विष्यति । अर्थे हि निर्गमनव्याजः यदर्थे प्रियंवदया दृष्टिक्षेपः कृतः ।

NOTES

1. (a) परियङ्ग &c.—परिगृह्यते स्वीक्रियते इति परि + गृह् + अप् कर्मणि = परियङ्गः a wife. The king already regards शकुन्तला as a परियङ्ग । This is because he has no doubt that he is going to be married forthwith. (b) प्रतिहं—प्रतितिष्ठति अनयोः इति प्रति + स्था + अङ्, अधिकरणे वा mainstay. (c) समुद्र &c. = सुद्राभिः रत्नैः सह समुद्रः । This name is chosen on purpose to indicate wealth. The earth is vast (उर्वी) and rich (समुद्ररचना) । Hence naturally she is one of the main stay of the race. (d) उर्वी—Lit. the vast one. (e) सखी—by calling शकुन्तला a mainstay, he implies that the family will be proud in possessing her as a स्नुषा । Raghava supposes that शकुन्तला was a mainstay because she gave birth to सर्वदमन । "महाराजचक्रवर्त्तिं वंशोत्पादकपुत्रीनपादात्" । But the king could not have referred to it at this stage. In fact the most illustrious member of a family—the one that adds lustre to the family—is often called कुलप्रतिष्ठा without reference to future progeny Thus पार्वती is called the कुलप्रतिष्ठा of हिमालय in "तामर्षिताभ्याः कुलदेवताभ्याः कुलप्रतिष्ठां प्रणमय्य माता ।"—Kumara.

2. Reading.—(a) It is common with Sanskrit poets to speak of the earth as the king's spouse. The sea is sometime called her girdle (मेखला) । Thus "कृतसौतापरिव्यागः स रत्नाकरमेखलाम् । वसुजे पृथिवीपालः पृथिवीमेव केवलाम् ॥"—Raghu. "कुलवत्सलायाः नमवरीधे मद्भव्यपि तथा मेने मनस्विन्या लक्ष्म्या च वसुधाधिपः"—Raghu. Compare also

"धार्वीं ससुद्वररसनां वसनां करोति" &c. Hence रसना is preferable to वसना । (b) After निर्हति स्वः the Bengali Recension has (The Prakritas are Sanskritized)—(शकुन्तला हर्षं सूचयति) । प्रियंवदा [जनान्तिकम्]—अनसूये, पश्य पश्य मीघवाताहतामिव योषीं मयुरीं चने चणे प्रत्यागतजोवितां प्रियसखींम् ।

शकुन्तला—हला मर्षयतं लोकापालं यदध्याभिविं मूढप्रलापिनीभिरुपचाराति-
क्रमेण भणितम् ।

सखी [सखितम्]—येन तन्मन्वितं स एव तन्मर्षयतु अन्यस्य कोऽप्ययः ।

शकुन्तला—अर्हति खलु महाराज इदं विषीदुं परोक्ष वा न किं की मन्वयते ।

राजा [सखितम्]—अपराधमिमं ततः सङ्घिष्ये यदि रक्षीरु तवांगसंगमृष्टे ।

शुभसाक्षरयौक्तापह्निद्व खजनत्वाद्गुमन्वसिऽवकाशम् ॥

प्रियंवदा [सोपहासम्]—नन्वेतावन्म'त्रेण पुनस्तथो भविष्यति ।

शकुन्तला [सरोपमिव]—विरम विरम दुर्विनीते ; एतावदवस्थां गतया मया
क्रोडसि ।

This is in bad taste, and, besides, not consistent with what has gone before. The king is already seated on the stone slab which Sakuntala occupies [See Ante]. The request here made to be allowed to sit on the same seat with her is therefore meaningless. This passage does not appear to be genuine.

3. (a) सदृष्टि &c.—दृष्टेः क्षेपः पातः दृष्टिर्क्षेपः । तेन सह । बहु—
She is on the look out for some excuse to go out leaving the lovers to themselves.*[b] यथा—In the sense यतः is rare. The विश्व notes the use of यथा when an inference [अनुमान] is drawn, "यथाशब्दस्तु निर्दिष्टस्तुल्ययोगानुमानयोः" इति विश्वः । इतः—This way अस्यां दिशि । सप्तमार्थे तसि by the Varttika "तसिप्रकरणे आयादिभा उप-
संख्यानम्" । Compare "प्रयुक्तप्यमृन्तितो इथा स्यात्" । [d] दत्तदृष्टिः—दत्ता
प्रैरिता दृष्टिर्देन सः बहु—।

4. (a) मृग &c.—पोत is अर्भक little one. 'पोतः पाकोऽर्भको डित्त्वः' इति कोषः । मृगस्य पोतः । अनुकम्पितो मृगपोत इति मृगपोत+कम् । Its helplessness excites pity (अनुकम्पा) । The deerling neither sought its mother nor looked towards the speaker. (b) संयोज-

भावः—We two will cause to join माता इति शेषः । Note the dual. She wants Anasuya to accompany her leaving the lovers to themselves *

शकुन्तला—हला असरणास्मि अश्रणादरा वो आश्रच्छतु
[हला अश्रणास्मि अन्यतरा युवयोरागच्छतु] ।

SAKUNTALA—I am helpless dear. Do either of you come.

उभे—पुहवोए जो सरणं सो तुह समीवे वदइ [पृथिव्या
यः शरणं स तव समीपे वर्तते] । (निष्क्रान्ते) ।

BOTH—Ha, who is the helper of the world, is at your side ? (Exeunt.)

शकुन्तला—कहं गदाओ एव्व [कथं गते एव] ।

SAKUNTALA—How ! Gone indeed !

उभे इति । 'प्रस्थिते' इति (आदिकर्मणि णः) प्रस्थानुमद्यते इत्यर्थः ।

हलेति । 'अविद्यमान' शरण' गतिः यस्याः तथाविधा 'अकि' । उभयोर्गैमनादिति भावः । तत् युवयोः अन्यतरा' या कापि एका ("अनातर" इत्यद्वयत्वम् । न तु उत्तरप्रत्ययान्तम्) 'आगच्छतु' ।

पृथिव्या इति । 'यो' जनः 'पृथिव्याः' समयायाः धरायाः 'शरणं' रक्षिता, दुष्यन्त इत्यर्थः 'स तव समीपे वर्तते' तत् कथं त्वम् अशरणा ?

NOTES

1. (a) अशरणा—“शरणं गृह्यरक्षितोः” इति यादवः । गृह or रक्षित suits equally well. It is नियतलिङ्ग । Hence पृथिव्या यः शरणम् &c. below. (b) अनातरा—अनातर is a primitive word (अव्युत्पन्न) । For, in the सर्वादि list, उत्तरप्रत्यय occurs. Hence if अनातर were उत्तरान्त it would become a सर्वनाम by तदन्तविधि । 'इह तदन्तग्रहणम्, केवलयोः (i.e. of उत्तर and उत्तम) सञ्जायाः प्रयोजनाभावात्”—Bhattoji. But पाणिनि specifically mentions अनातर also in the list, implying thereby

* Adopted by Prof. Gajendragadkar.

that अनातर is not उत्तरान्त । Cp. “अनातरानातमशब्दावदुत्पन्नौ स्वभावात्
द्विवह-विषये निर्धारणे वक्तव्ये” (c) युक्तयोः—निर्धारणे षष्ठी ।

राजा—अलमावेगेन । नन्वयमारोधयिता जनस्तुव समीपे
वक्तव्ये ।

किं शीकरैः क्लमविनोदिभिराद्र्वातं
सञ्चालयामि नलिनोदलतालवृन्तम् ।
अङ्गे निधाय करभोरु यथासुखं ते
संवाहयामि चरणवुत पद्मताम्बो ॥ २० ॥

KING—Away with anxiety. This person the server stands
indeed by your side. Shall I work the lotus-leaf-fan whose
breeze is moist with particle of water that allay lassitude ;
or—O thou with thighs like-the outer edge of-the-palm of-the
hand having placed your lotus-red feet in my lap, shall I
press them as is agreeable to you ?

शकुन्तला—ए माणशीएसु अत्ताण' अवराहयिस्स' [न
माननोयेषु आत्मानम् अपराधयिष्यामि] । (उत्थाय गन्तु-
मिच्छति) ।

SAKUNTALA—I shall not cause this self of mine to
offend against those that deserve respect. (Wants to get up
and go).

अलमिति । 'आवेगेन' सम्भ्रमेण 'अलम्' । यदि गते सखी, किं तेन ? 'ननु'
इत्यवधारणे । 'अथम् आराधयिता जनः' एष सेवकः मद्रूपो जनः' तव समीपे
वक्तव्ये । गच्छतां सखी ।

किमिति । अन्वयः—क्लमविनोदिभिः शीकरैः आद्र्वातं नलिनोदलतालवृन्तं सञ्चाल-
यामि किम्? उत हे करभोरु, ते पद्मताम्बो चरणौ अङ्गे निधाय यथासुखं संवाहयामि
व्याख्या—'क्लम' स्लानि 'विनोदयन्ति' अपनशान्ति इत्यर्थः । ईः तैः 'शीकरैः' जलकणैः
(इती करणे वा द्वितीया) 'आद्र्वा' वाती' यस्य, तत्, नलिनोदलं' पद्मपत्रमेव 'तालवृन्तं'

व्यजनं तत् 'सञ्चालयामि किम्' ? 'उत' अथवा ह् करभोरु' करभः पाणितलपार्श्वः । करभ इव करुर्धस्याः तत्सं'बुद्धिः ("उरुत्तरपदादीपभ्ये" इत्युङ्'स्त्रियाम् । सु'बुद्धि-
 ऋश्चथ) । 'ते पद्ममिव ताम्बौ' रत्नौ 'चरणौ अङ्गे' मतक्रोङ् 'निधाय' स्थापयित्वा
 'यथामुखं' सुखं यथा भवति तथा 'संवाहयामि' मर्दनं विनीतखेदौ करोमि इति
 आराधयितुः सेवाप्रपञ्चः ["शीकरैः" (त-, न्या-) "शीतलैः" (रा-, वि- म-) ॥
 "विनीदिभिः" (रा-, वि- म-) 'विमर्द्भिः' (त- न्या-) ॥ 'वात' (त- न्या-)
 'वातान्' (रा. वि- म-) । "सञ्चालयामि" (त- न्या) "सञ्चारयामि"
 (रा- वि- म-) ॥ 'हन्तम्' (त- न्या-) 'हन्तैः' (रा- वि- म-)] ॥

नेति । 'माननीयेषु' पूजाङ्गेषु भवाटशेषु विषये आत्मानं न अपराधयिष्यामि ?
 सेवानुमत्या इति भावः (आत्मा अपराधाति इति अकर्मकत्वात् यौ 'गतिबुद्धि—'
 इत्यणिकर्तुः कर्मसंज्ञा) ॥

NOTES

1. आराधयिता—आ + राध् + णिच् + स्वार्थे + ङन् साधुकारिणि कर्त्तरि । The
 root is here of the चुरादि class. Compare आराधय in 'आराधय
 सप्रब्रीकः प्रीता कामदुधा हि सा' Raghu.

2. (a) शीकरैः—With particles water. 'शीकरौम्बकणाः
 मूताः' । (b) ह्रस्व &c.—ह्रस्व + वि + तुद् + णिच् + णिनि कर्त्तरि ताच्छिष्ये ।
 (c) सञ्चालयामि—सञ् + चल् + णिच् + लट्मि । (d) नलिनी &c.—तालहन्त is
 any fan, not necessarily one of palm leaf. 'व्यजनं तालहन्तकम्'
 इत्यमरः । (e) करभोरु—करभ is the outer edge of the palm.
 'मनिवन्धादाकनिष्ठ' करस्य करभो वहिः' इत्यमरः । Here करम is by trans-
 ference of epithets = करभतुल्यः । करभः करुर्धस्याः gives करभ + करु +
 ऊङ् because करु is the उत्तरपद and comparison is implied (See
 Tika) = करभोरुः । The resemblance lies in the tapering shape,
 etc. तत्सं'बुद्धिः । (f) यथामुखम्—सुखस्य अनतिक्रमो यद्यिन् कर्मणि तत् यथा
 तद्य । अव्ययी—That is to say, not very hard so as to pain the
 feet. (g) संवाहयामि—सम + वह् + णिच् here means 'to shampoo.' (h)
 उत—Introduces an alternative (विकल्प) । अव्यय । (i) पद्मताम्यौ—
 'उपमानानि सान्नाम्बन्धैः' इति समासः । The feet were red (ताम्य) without
 अलङ्कारादिव्याजः । Implies that it would be a valued privilege to

the king to be allowed to shampoo such a pair of feet. 'करोभीरु-पद्मताभी इति पदाभ्यां चरणयोः स'वाहनयोग्यं' भ्रमितम्'—Raghava.

3. Remark.—The king here points out how he may be useful to her. In her state of health the best service she could get from two friends was that one shampooed her feet while the other fanned her into a quite sleep. Alone he could render both the services. Hence she had no need to be anxious on account of the absence of her friends. The metre is वसन्ततिलका ।

5. Reading—(a) चाद्र' वातम् requires that the reason for the चाद्र'ता should be mentioned. Hence शौकरैः is necessary. शौतयैः does not give the reason. Besides the शैल्यगुण of the वायु should be left to be inferred and must not be mentioned directly by words like शौत, शौतक, हिन &c. In the present case the inference follows from चाद्र' । (b) विमर्दिभिः sounds a bit heavy, विनोदिभिः is perhaps more gentle, and better suits the occasion. The rest is left to the reader.

5. माननीदेषु—विषये सप्तमी । The अस्त्रन्त form was आत्मा अपरात्-स्यति my self will sin. With णिच् we have अहमात्मानम् (अणिकर्ता as कर्म) अपराधयिष्यामि I shall cause my self to sin. The rule 'गतिबुद्धिप्रत्यक्सानार्थशब्दकर्मकर्मकाणामणिकर्ता ष णौ' applies because the root अपराध् is अकर्म क ।

राजा—सुन्दरि, अनिर्वाणो दिवसः, इयञ्च ते समवस्था ।

उत्सृज्य कुसुमशयनं नलिनीदलकल्पितस्तनावरणम् ।

कथंमातपे गमिष्यसि परिबाधापेलवै रङ्गैः ॥ २१ ॥

(बलादेनां निवर्त्तयति)

KING—O fair one, this day is not yet extinguished, and this is your condition. Having left the bed of flowers in which lotus-leaves serve to cover the breasts, how can you go

* Adopted by Prof. Gajendragadkar.

out in the sun with your limbs delicate through suffering ?
(Stops her by force).

शकुन्तला—पौरव रक्खु विनयं । मअणसन्तत्ता वि णह
अत्तणो पइवामि [पौरव रत्त विनयम् । मदनसन्तप्तापि न
हि आत्मनः प्रभवामि ।]

SAKUNTALA—O descendant of Puru, respect decorum.
Though smitten by love, I cannot command myself.

सुन्दरीति । ॐ सुन्दरि' चार्वाङ्गि (गौरादिः) दिवसः अनिर्वाणः' अधुनापि
अनल इव ज्वलति । ते समवस्था' दशा च दशम् ईदृशी । कि तेन इत्याह—

उत्सृजति । अन्वयः—नलिनीदलकल्पितस्नानावरणं कुसुमशयनम् उत्सृज्य परि-
वाधापेलवैः अङ्गैः कथम् आतपे गमिष्यसि ? व्याख्या—नलिनीदलाभ्यां' गुरुतापात्
पद्मपद्माभ्यामिव कल्पितं' रचितं स्नानावरणं' स्नानाच्छादनं' वस्त्रकलम्यानीयमित्यर्थः
यस्मिन् तादृशं 'कुसुमशयनम्' पुष्पशय्याम् 'उत्सृज्य' त्यक्त्वा 'परिवाधायां' परितः सन्तापेन
'पेलवैः' सुकुमारैः 'अङ्गैः' (करणे वा उपलक्षणे तृतीया) 'कथं' केन प्रकारेण
'आतपे' रविकरे 'गमिष्यसि' । यस्या ईदृशः सन्तापः यत् कोमला शीतला च पुष्पशय्या
भजनोया भवति, तदवापि पुनः पद्मपदेषु स्नानयोक्तापः किञ्चिदिव लघूक्रियति, सा
कदापि रविकरे विचरणं नाहंति । * 'स्नानावरणम्' (रा-, वि-, म-)—'स्नानावरणा'
(त-, ना-) ॥

वखादिति । 'निवर्त्तयति' निवृत्तां गमनात् विरतां करोति ।

पौरवेति । 'पौरव' ॐ पुरुकुलोद्भव (प्रसिद्धः पौरावाणां विनयः, अतः पौरव इति
कूलनामग्रहणम्) 'विनयं' सदाचारं रत्त मा मां दूषय । अविनयी मा भूः । 'मदनेन
सन्तप्ता' पीडिता 'वपि न हि आत्मनः प्रभवामि' नाहमात्मानं स्वेच्छया वदन्ति
नियोजयितुं समर्था । प्रभुरस्ति मे पिता कण्वः तमेव मे दाहत्वेन प्रमाणीकुरु ।

NOTES

- (a) सुन्दरि—सुन्दर is of the गौरादि class. Hence in the feminine we get सुन्दरी and not सुन्दरा by the rule 'षष्ठीरादिभ्यश्च' ।
(b) अनिर्वाणः—निर् + वा + ङ् कर्त्तरि = निर्वाणः; when वांत is not the कर्त्ता; otherwise निर्वातः । Thus निर्वाणी दिवसः; but निर्वातो वातः—the wind

has ceased. The rule is 'निर्वाणोऽवाप्ति' । न निर्वाणः । नञ्प्रत्यय- ।
(c) समवस्था = सम् + अव + स्था + अच्, करणे भावे वा ।

2. (a) कुसुमशयनम्—शो + लुगट्, अधिकरणे = शयनम् bed. कुसुमानां शयनम् । तत् । (b) नलिनोदल &c. = सनाधोरावरणं सनावरणम् । नलिन्या दलम् । नलिनोदलीन कल्पितम् । इतन्—। नलिनोदलकल्पितं सनावरणं यद्यिन् । वहु- । (c) आतपे—आतपति इति आ + तप + अच्, कर्त्तरि = आतपः sun or sun-light. तस्मिन् अधिकरणे ङी (d) परिवाधा &c.—परि + वाध + अ भावे स्त्रियाम्—परिवाधा suffering. पेलव delicate as opposed to robust. One of robust health often becomes of delicate health through suffering. Sakuntala's strong limbs (अङ्ग) could dare the sun if she were not ill (परिवाधा) । But now the limbs have become delicate (पेलव) through her suffering and cannot stand the heat.

4. Reading—(a) सनावरणा suggests going out with lotus-leaves on the breasts which is not natural ; सनावरणम् is preferable. (b) After वलादीनां निवर्त्तयति we read in the Bengali Rec.—

शकुन्तला—सुञ्च सुञ्च मां न खल्व्वात्मनः प्रभवामि । अथवा सखोमावशरथां किामदानोमि व करिष्यामि ।

राजा—धिग्वीरिडितोऽसि ।

शकुन्तला—न खल्वहं महाराजं भवामि, दैवमुपालभे ।

राजा—अनुकूलकारिदेव कथमुपालभ्यते ।

शकुन्तला—कथमिदानीं नोपालप्स्ये यन्मामात्मनोऽनोशां कृत्वा परगुणैर्लोभयति ।
राजा (स्वगतम्)—

अध्वीत्सुखे महति दयितप्रार्थनासु प्रतीपाः

काङ्क्षन्त्योऽपि व्यतिकरसुखं कातराः स्वाङ्गदाने ।

आवाध्यन्ते न खलु मद्मेनेव लब्धान्तरत्वाद्

आवाधन्ते मनसिजमपि क्षिप्तकालाः कुमार्थः ॥

(शकुन्तला गच्छत्येव) राजा—न कथमात्मनः प्रियं करिष्ये । (उपसत्य पटान्तमवलम्बते) ।

Here as in the interpolation already noticed, the prose portion is trash and serves only to introduce the verse following. But the substance of the verse does not bear scrutiny. Thus—

1. क्षिप्त does not usually mean 'lost' क्षिप् means 'to fling.' काक्षिप occurs in Bengali. आक्षिप is not rare in Sanskrit. But क्षिप्त reminds one of the 'insane' and is thus निहतायं ।

2. (a) In the line कुमार्यः न खलु मदनमैव आवाध्यन्ते किन्तु मदनमपि आवाधन्ते, suppose, instead of मदनमपि, we read मनसिजमपि । The remark loses its force and reads tame. The object of the line is to say that मदन is not only the oppressor, but is also the oppressed. The identity of the oppressor and the oppressed is not prominent when different names are used in referring to the two capacities. Hence मनसिजमपि is अप्रुढायं ।

(b) Again किन्तु, त् or some other equivalent is necessary in or to contrast with न खलु । अपि does not serve the purpose, for it goes to answer for एव । A cautious writer would have said आवाधन्ते मदनमपि तु which avoids both the objections (a) and (b) and preserves the metre too.

3. Lastly, the second line काळचन्वोऽपि &c. is a repetition of the first line अर्षोत्सुखी &c. For काळचन्वोऽपि व्यतिकरसुखम् implies the same as अर्षोत्सुखी महति, and कातराः स्नाहदाने does not differ in substance from दयितप्राथेनासु प्रतीपाः ।

4. (a) आत्मनः—शेषे षष्ठी । आत्मनः सम्बन्धे प्रभवामि इत्यर्थः । (b) प्रभवामि—प्र + भू means 'to rule', 'to become master', 'to control' &c.

राजा—भौरु अलं गुरुजनभयेन ! दृष्ट्वा ते विदितधर्मा
तत्रभवाम्नाच्च दोषं ग्रहीष्यति कूलपतिः । अपि च—

गाम्धर्वेण विवाहेन बह्व्यो राजर्षिकन्यकाः ।

अयन्ते परिणीतास्ताः पितृभिश्चाभिनन्दिताः ॥२२॥

KING—O timid one, off with your fear for your superiors. Having known of you. His worship the Lord of anchorites, who is aware of the Sastras, will not take offence at it. Besides, several daughters of royal sages are heard as married by the Gandharva-marriage and welcomed by their fathers.

शकुन्तला—मुञ्च दाव मं । भूयोऽपि सखीजनं अनुमान-
इच्छं [मुञ्च तावन्नाम् । भूयोऽपि सखीजनमनुमानयिष्यामि] ।

SAKUNTALA—Do release me. I will yet again honour my friends.

राजा—भवतु मीक्ष्यामि ।

KING—Well, I will release.

भीरु इति । हे 'भीरु' भयशोले (उच्छि कृते सं'दुद्धिङ्गस्त्रः) गुरुजनभयेन 'अलम' । तातः कृष्येत इति मा मंस्थाः । 'ते' ताव सन्धन्वे 'दृष्टा' आसूलं इतं जाला (दृशिरव ज्ञानार्थे), 'विदितः' अवगतः 'धर्मः' शस्त्रार्थो यस्त्सः, अधिगतविधिः 'तवभवान्' मान्यः 'कूलपतिः' पिता ते कथः 'अव' अस्मिन् तत्कृते आत्मसम्पदानव्यापारं 'दीष' न यद्दीष्यति । न कीबल शास्त्रमेवात्र प्रमाणम् । 'अपि च आचारोऽपि । पश्य—

गान्धर्वे इति । अन्ययः—बहो राजर्षिकन्यका गान्धर्वेषु विवाहेन परिणीताः ताः पितृभिः अभिनन्दिताश्च श्रूयन्ते । व्याख्या—'बहो' बहुतराः राजर्षीणां 'कन्यकाः' कुमार्याः 'गान्धर्वेषु' रक्षसि परस्परानुमोदकृतेन 'विवाहेन' ("गान्धर्वः समयान्धियः" इति आत्तेः) "परिणीताः" कृतोद्वाहाः ततश्च 'ताः' कन्यकाः 'पितृभिः' गुरुभिः 'अभिनन्दिताश्च' अनुमोदिताश्च 'श्रूयन्ते' । तदाह—सःएव विवाहो भवतु ["बहो राजर्षिकन्यकाः" (रा-, वि-, व-)—"बहोऽथ मुनिकन्यकाः" (त-, न्या-)] "अभिनन्दिताः" (रा- वि-, म-)—"अनुमोदिताः" (त-, न्या-)] ॥

मुञ्चेति । 'भूयोऽपि पुनरपि' 'सखीजनम् अनुमानयिष्यामि' सन्धानयिष्यामि, सखी अव किं मन्येते तज्जिज्ञासया सखीजनं पूजयिष्यामि ।

NOTES

1. (a) भीरु=भीरु timid + उङ् स्त्रियाम्=भीरुः । This is नदी-संज्ञक । Hence by the rule "अन्वादेशनद्योऽङ् स्त्रः" we have भीरु with ङ

Short in the vocative singular. (b) विदितधर्मा—विदितधर्म + अनिच् समासान्त । विदितधर्मा । By the rule “धार्मादनिच् क्वेवलात्”—अनिच् comes after a बहुव्रीहि in which धर्म is final and is preceded by only one पद । When more than one पद precedes धर्म as in परमः स्वः धर्मोऽस्य we shall have परमस्वधर्मः not परमस्वधर्मा । But परमस्वो धर्मोऽस्य will give परमस्वधर्मा because परमस्व is the only पद preceding धर्म in the final बहुव्रीहि ।

3. Reading—(a) शकुन्तला was a राजर्षिकन्यका and not मुनिकन्यका । And गान्धर्वविवाह was not prevalent among munis. Hence the former is preferable. (b) अभिनन्दन is more acceptable than mere अनुमोदन and contrast better with censure (दोषं गृहीष्यति) which शकुन्तला apprehends.

3. भूयः—वद् + ईयस् once again. The friends have already helped her with their advice regarding her choice She wants their counsel again (भूयस्) with respect to the king's proposal to have the marriage performed in Kanya's absence.

शकुन्तला—कदा [कदा] ।

SAKUNTALA—When ?

राजा—

अपरिहृतक्रोमलस्य तावत् कुसुमस्यैव नवस्य षट्पदेन ।

अधरस्य पिपामता मया ते सदयं सुन्दरि गृह्यते रसोऽस्य ॥२३॥

(मुखमस्याः समुन्नमयितुमिच्छति । शकुन्तला परिहरति नाटेन) ।

KING—Meanwhile, O fair one as is done of the fresh flower by the bee, the flavour of this your tender and untouched lower lip is being gently tasted by me longing for a sip. (Tries to raise her face. Sakuntala acts its avoidance.)

नेपथ्य—चक्रवाकवद्गण, आमन्तीहि सहअरं । उबद्धिदा रक्षणी [चक्रवाकवद्गुके, आमन्वयस्व सहचरम्, उपस्थिता रजनो] ।

IN THE DRESSING ROOM—Ah ! Chakravaka's spouse, bid adieu to your mate, night has approached.

अपरोति । अन्वयः—तावत् छे सुन्दरि, षट्पदीन नवस्य कुसुमस्य इव, पिपासता मया अपरिचतकोमलस्य अस्य ते अधरस्य रसः सदयं गृह्णते । व्याख्या—'तावत्', तत्कालं, यावत् मोच्यामि तावत् इत्यर्थः (तावदिति अवधी । 'यावत्तावच्च साकलोऽवधी मानेऽवधारणे' इत्यमरः) छे 'सुन्दरि' मनोहारिणि शकुन्तले 'षट्पदीन' धमरेण 'नवस्य' नूतनस्य 'अष्टपुवस्य' कुसुमस्य इव यथा पुष्पस्य रसो धमरेण गृह्णते तथा 'पिपासता' पात्रुमिच्छता, पानार्थमाकुलीन इत्यर्थः 'मया, अपरिचतस्य' अस्यष्टस्य 'कोमलस्य' सुकुमारस्य, अतएव स्वर्गवतस्य 'अस्य ते अधरस्य रसः' 'स्वादः सदयं' ज्ञपानदु यथा तथा 'गृह्णते' आदीयते । मोत्यामि, किन्तु यावत् मोत्यामि तावत् रसो गृह्णते, इति पूर्वेषु सम्बन्धः । रसो गृह्णीते मोत्यामि इति फलितम् ['तावत्' (वि-पाठान्तरम्-न) 'यावत्' (रा-, वि- मूलम्)] ।

चक्रति । छे 'चक्रवाकवधुके' अनुकम्पिते रथाङ्गदयिते सहचरं' चक्रवाकम् आसनतयस्य' सम्भाषणं युवयोर्मिथः प्रस्थानसमयः प्रातः, यतः परिणतो दिवसः 'रजनो उपस्थिता' आगतप्राया । एतच्च शकुन्तलां प्रति सखीः सङ्घितवाक्यम् । गीतनी आगच्छति दुष्यन्तं विसर्जय इति भावः ।

NOTES

1. (a) अपरिचत &c.—परि + चण द्विसायाम् + क्त कर्मणि = परिचतः pricked i.e. touched. न परिचतः । नञ्-तत्—। अपरिचतयासौ कोमलस्य । कर्मधा—। (b) षट्पदीन—षट्पदानि अस्य इति षट्पदः; lit. having six feet, A name of the black-bee.;

2. Reading.—(a) यावत् gives the same sense. The king does not directly answer Sakuntala's 'कदा'. (d) For शकुन्तला—सुच तावन्माम्—परिहरति नञ्-नि, the Bengali Rec. reads—

(दिशोऽवलोक्य) कथं प्रकाशं निर्गतोऽसि । (शकुन्तलां हित्वा पुनस्तैरेव पदैर्निवर्त्तते) ।

शकुन्तला (पदान्तरं प्रतिनिहत्य साङ्गभङ्गम्) वीरव, अनिच्छापूरकोऽपि सम्भाषण-मात्रपरीक्षितोऽयं जनो न विश्वत्तं व्यः ।

राजा—सुन्दरि, त्वं दूरमपि गच्छन्ती हृदयं न जहासि मे ।

दिनावसाने छायेव पुरो मूलं वनस्पतिः ॥

शकु (सोकमन्तरं गत्वा आत्मगतम्)—हा धिक्, हा धिक्, इदं श्रुत्वा न मे चरणी पुरोसुखौ प्रसरतः । भवतु एभिः पथ्यन्तङ्गरवकौरपवारितशरीरा भुला प्रेक्षित्ये तावदस्य भावानुबन्धनम् । (तथा कृत्वा स्थिता) ।

राजा—कथमेव प्रिये अनुरागेकरसं मासुत्सृज्य निरपेक्षैव गतासि ।

अनिर्दयोपभोगस्य रूपस्य सदृशः कथम् ।

कठिनं खलु चेतः शिरीषसीव वन्धनम् ॥

शकु—एतच्छ्रुत्वा न मीडसि विभवो गन्तुम् ।

राजा—सम्प्रति प्रियाशून्ये किमस्मिन् लतामण्डपे करोमि ; (अद्यतौऽवलोक्य) हन्त व्याहतं मे गमनम् ।

मनिषन्धाङ्गलितनिदं संक्रान्तौशौरपरिमलं तस्याः ।

हृदयस्य निगङ्गमिव मे मृणालवलयं स्थितं पुरतः ॥

(सवहुमानमादत्ते) ।

शकु (हस्तं विलोक्य)—अर्धं दैवं व्यशिशिलतया परिष्वष्टमेतन्मृणालवलयं न मया परिज्ञातम् ।

राजा (मृणालवलयमुरसि निक्षिप्य)—अहो स्वर्गः ।

अग्नेन लोलाभरणेन ते प्रिये विहाय कान्तं भुजस्रत तिष्ठता ।

जनः समन्वसित एव दुःखभागचेतनेनापि सता न तु त्वया ॥

शकु—अतःपरं न समर्थास्मि विलम्बितुम् । भवतु एतेनैवापदैवेनात्मानं दर्शयिष्यामि (इत्यपसर्पति) ।

राजा (दृष्ट्वा सहर्षम्)—अये जीवितेश्वरी मे प्राप्ता । परिदिवनानन्तरं प्रसादेनोपकर्त्तव्योऽस्मि खलु देवेन ।

पिपासाचामकच्छेन याचितव्यं चास्म्यपि पक्षिणा ।

नवमीधोज्झिता चास्य धारा निपतिता सुखे ॥

शकु (राज्ञः समसुखे स्थित्वा)—आय्यं अहं पथे श्रुत्वा एतस्य हस्तक्षंशिनो

मृगालबलयस्य कृते प्रतिनिवृत्ताम्नि । कथितं मे हृदयेन त्वया गृहीतमिति ।
तन्निश्चिपेदम् । ना मामात्मानञ्च मुनिजनेषु प्रकाशयिष्यसि ।

राजा—एकेनाभिसन्धिना प्रत्यर्पयामि ।

शक—किन पुनः ।

राजा—यदीदमहमेव यथास्थानं निवेशयामि ।

शक—आ का गतिः भवत्येतावत् (इतुपसर्पति) ।

राजा—इतः शिलापट्टं कट्टेशं सञ्चयावः (इतुभी परिक्रम्योपविष्टौ) ।

राजा (शकुन्तलाया हस्तमादाय)—अहो स्पर्शः ।

हरकोपाग्निदग्धस्य देविनामृतवर्षिणा ।

प्ररोहः सन्धृतो भूयः किं स्खित् कामतरोरयम् ॥

शक (स्पर्शं रूपयित्वा)—त्वरतां त्वरतमाश्चर्यपुत्रः ।

राजा [सहर्षमात्सगतम्]—इदानीमस्मिन् विश्रुतः । भर्तुराभाषणपदमेतत् ।
[प्रकाशम्] सुन्दरि, नातिश्लिष्टः सन्धिरस्य मृगालबलयस्य । यदि तेऽभिमतं
तदन्वया घटयिष्यामि ।

शक [स्मितं कृत्वा]—...यथा ते रीचते ।

राजा [सव्याजं विलम्ब्य प्रतिमोच्य] = सुन्दरि दृश्यताम् ।

अयं स ते श्लानलतामनोरुहरं विशेषशोभार्थंनिवीजंमिताम्बरः ।

मृगालरूपेण नवी निशाकरः करं समीत्योभयकोटिमाश्रितः ॥

शक—न तावदेनं प्रेक्षे, पवनकम्पितकर्णोत्पलरेणुना कलुषीकृता मे दृष्टिः ।

राजा (सस्मितम्) = यद्यनुमनसि तदहमेनां वदनमारुतेन विशदं करवाशि ।

शक = तदानुकम्पिता भवेयं किन्तु अहं न ते विश्रंसिमि ।

राजा = ममेव नचो हि परिजनः सेव्यानामादेशात् परं न वक्तंते ।

शक = अयमेवात्पादरोऽविश्रान्साजनकः ।

राजा [स्तगतम्] = नाहमेव रमणीयमात्मनः सेवाश्रयं शिथिलयिष्ये ।
[सुखसुन्नमयितुं प्रवृत्तः । शकुन्तला प्रतिषेधं रूपयन्ती विरमति] ।

राजा = अयि मदिरेक्ष्ये, अलमस्मद्विनयाशङ्कया [शकुन्तला किञ्चिद्दृष्ट्वा
वीङ्गावनतसुखी तिष्ठति] ।

राजा [अङ्गुलिभ्यां मुखमुद्रमध्य आतमगतम्]—

चारुणा स्फुरितेनायमपरिचतकीमलः ।

पिपासतो समानुज्ञां ददातीव प्रियाधरः ॥

शक—प्रतिज्ञानमन्वर इव आर्य्यं पुत्रः ।

राजा—कण्ठी तपलसन्निकर्षादीचनमूढीऽस्मि [मुखमाहतेन चक्षुः सेवते] ।

शक—भवतु प्रकृतिस्यदर्शनास्मि संहृत्ता । लज्जिपुनरनुपकारिणी प्रियकारिणी
आर्य्यं पुत्रस्य ।

राजा—सुन्दरि किमनात्

इदमप्रापकृतिपत्नीं सुरभिं सुखं ते यदान्नातम् ।

ननु कमलस्य मधुकरः सन्तुष्यति गन्धमावेशे ॥

शक [सम्मितम्]—असन्तोषि पुनः किं करोति ।

राजा—इदम् (इति व्यवसितः । शकुन्तला वक्रुं दौकते) ।

This is slovenly in style. In substance it is silly and does not care much for decorum. The passage describes at great length how the मृगालवलय was picked up by Dushyanta and put back on the wrist of Sakuntala. This however contradicts the poet; for, later on we find the मृगालवलय still lying in the grove. Compare 'हस्तादभटमिदं विद्याभरणवित्वासज्जमानेश्वरी निर्गन्तुं सहसो न वेतस्यहानीशोऽसिसुयुनादपि'—Infra— which is undoubtedly authentic being common to all the recensions. The interpolation, clumsy as it is must have been made at a very early date. The साहित्यदर्पण quotes the sloka चारुणा स्फुरितेनायम् &c. from the above in the twelfth century—the line इदमप्रापकृतिपत्नीं, as it occurs here, was by वक्रुमान ascribed to Kalidasa.

3. चक्रवाक &c. = अक्र इत्युच्यते इति चक्र + वच + घञ् कर्मणि = चक्र-
वाकः । तस्य वधुः । अनुकम्पिता सा इति चक्रवाकवधु + कन् स्त्रियाम् = चक्र-
वाकवधुका । तत्सम्बुद्धी । By the rule 'कैऽणः' long अ, इ, उ become
short if क् of an affix follows. Hence व् becomes वधु । Here
चक्रवाक stands for दुष्यन्त, वधु for शकुन्तला, and रजनी for गौतमी ।

शकुन्तला—(ससम्भ्रमम्)—पोरव, असंसयं मम शरीरवृत्त-
न्तोवलम्बस्म अज्जा गोदमो इदो एव्व आअच्छदि । दाव
विड्वान्तरिदो होहि [पोरव, असंसयं मम शरीरवृत्तान्तोप-
लम्भाय आर्यां गोतमो इत एव आगच्छति । तावत् विटपान्त-
रितो भव] ।

SAKUNTALA—(with alarm)—O descendant of Puru, doubtless venerable Gautami is coming this very way to have a report on my body (health). In the meantime get concealed by twigs.

राजा—तथा । (आत्मनमावृत्य तिष्ठति) ।

KING—As you say. (Stands concealing himself).

(ततः प्रविशति पात्रहस्ता गोतमो सख्यो च) ।

सख्यो—इदो इदो अज्जा गोदमो [इत इत आर्यां गोतमो] ।

(Then enter Gautami with a vase in her hand and the friends).

FRIENDS—This way, this way, let venerable Gautami proceed.

गौतमो (शकुन्तलामुपेत्य)—जादे अवि लङ्घुसन्दावाइं दे
अड्गाइं [जाते, अपि लङ्घुसन्तापानि ते अड्गानि] ।

GAUTAMI (Approaching Sakuntala)—My child, do your limbs suffer less now ?

शकुन्तलेति । 'सम्भ्रमम्' भयेन सह । 'असंसयं' नियतं 'मम शरीरस्य वृत्तान्तः' वार्ता । तस्य 'उपलम्भाय' परिज्ञानाय । 'इत एव' अस्मानिव दिशि [सप्तम्यर्थे तसिः] 'आगच्छति' यावत् सा न आयाति 'तावत्' तत्कालं 'विटपैः' शाखाभिः 'वन्तरितः' प्रच्छन्ती 'भव' ।

तत इति । 'पात्रं' शान्तिजलस्य पात्रं 'हस्ते' यस्याः सा [हस्त-पाणि-प्रसृतिभि-
र्'इन्द्रोद्दौ सप्तम्यन्तस्य परनिपातो दृश्यते । तच्च गडादीराकृतिगणत्वात् वीधाम् ।]

‘गौतमी प्रविशति सख्यौ च’ प्रविशतः इति विभक्तिविपरिणामः । एतच्च “अह-
मपि तावद्वैतानिकं शक्यादकमस्यै गौतमीहन्ते विसर्जयिष्यामि” इति शिष्योक्तशान्ता-
दकभाजनम् ।

इत इति । ‘इतः इतः आर्या गौतमी’ अगच्छतु इति वाक्यशेषः ।

जाते इति । जातमिति अपत्यभावमुच्यते । स्त्रियां संवृद्धौ हे ‘जाते’ पुत्रि शकुन्तले
‘अपि अज्ञानि ते लघुः मन्दः ‘सन्तापो’ येषां तथाविधानि किम् ? अपि प्रश्ने ।
पीडुलाघवं जातं न वा ।

NOTES

1. (a) शरीर &c.—उप + लभ + घञ् भावे = उपलब्धः accession प्राप्तिः ।
इतस्य जातस्य अन्तः समाप्तिः इत्तान्तः the end of what has happened i.e.
all details from beginning to end. Now see Tika, तादर्थ्यं चतुर्थी ।
[b] तावत्—अवधी or अवधारणे । [c] शिटप &c.—अन्तरम् अन्तर्हिः जातमस्य
इति अन्तर + इतच् = अन्तरितः hidden. “अन्तरमवकाशावधिपरिधानान्तादि-
भेदतादर्थ्यं” इत्यमरः ।

2. जाते—जन + क्त कर्त्तरि जातम् anything born i.e. offspring in
general. This gives जाता in the feminine. ‘तत्संवृद्धौ ।

शकुन्तला—अज्जे अत्रियि विसेसो । [आय्ये अस्ति विशयः] ।

SAKUNTALA—There is an improvement, respected
mother.

गौतमी—इमिणा दव्भोदण्ण शिरावाधं एव दे सरीरं
भविस्सट्ठि [अनेन दर्भोदकेन निरावाधमेव ते शरीरं भविष्यति] ।
(शिरसि शकुन्तलामभ्युक्ष्य) वच्छो परिणदो दिअहो । एहि
उडजं एव्व गच्छुम्ह [वत्से परिणतो दिवसः । एहि उडजमेव
गच्छामः] । (प्रस्थिताः)

GAUTAMI—With this water from Kusa-grass your body
will indeed be free from suffering. (Sprinkling her in the
head) My child the day has ended. Come let us go to the
cottage. [Starts to go out].

आर्ये इति । हे आर्ये मान्ये मातः 'विशेषः' उत्कर्षः 'अस्ति' । उपशमः अनुभूयते इत्यर्थः ।

अनेनेति । 'अनेन दर्भं निश्चयेण उदकेन जलेन [शाकपार्थिवादिः । हेतौ वा करणे तृतीया] 'ते शरीरं निर्गता आवाधा' पीडा यस्मात् यस्य वा तादृशम् 'एव भविष्यति' । न केवलम् उपशमः, किन्तु समूलमेव नाशो भविष्यति ।

वत्से इति । 'वत्से' जाते 'दिवसः परिणतः' चरमे यामि स्थितः । सन्ध्या आगत-
प्राया । रवेस्तापो नास्ति, किमतावस्थानेन, एहि उदजमेव गच्छामः' । 'मस्थिताः'
प्रस्थातुमारब्धाः [आदिकर्मणि ङः] ।

NOTES

1. निरावाधम्—आवाधनम् इति आ + वाध + अ भावे = आवाधा suffering. Now see Tika.

शकुन्तला (आत्मगतम्)—हृज्जत्र पदम् एव सुहोवणदे मनोरहे कादरभावं वा मुञ्चसि । साणुसत्रविहङ्गिअस्म कहं दे सम्पदं सन्दावो [हृदय, प्रथममेव सुखोपनते मनोरथे कातर-भावं न मुञ्चसि । सानुशयविघटितस्य कथं ते साम्प्रतं सन्तापः] (पदान्तरे स्थित्वा प्रकाशम्) लदावलत्र, सन्दावहारत्र, आमन्तेमि तुमं भूओवि परिभोअस्म [लतावलय, सन्तापहारक, आमन्त्रये त्वां भूयोऽपि परिभोगाय] ! (दुःखेन निष्क्रान्ता शकुन्तला सहैतराभिः) ।

SAKUNTALA [Aside]—My heart, at first, the object of desire readily presenting, you do not at all give up timidity. Now, separated with regrets, how are your regrets [justified] ? [Stopping after a step or two = Aloud] O Ivy-bower, remover of my sufferings. I invite thee for enjoyment again [Sakuntala sorrowfully leaves with others] .

हृदय इति । हे 'हृदय प्रथमं मनोरथे' मनोरथविषयीभूते राजनि 'सुखेन

अश्वदीयमाशामं विना एव 'उत्पन्ते' सम्प्रापते सति 'कातरभाव' भीकतां च सुखसिद्धिः [एवकारो भिन्नक्रमः] । 'अनुशयिन' पद्यात्तापेन 'सह विघटितस्य' मनोरथेन विधी-
जितस्य 'ने सन्तापः' अनुशय इत्यर्थः 'कथं साम्प्रत' युक्तम् ["युक्ते" हे साम्प्रतं स्थाने"]
इत्यमरः] । न कथमपि युक्तम् । यथा—'साम्प्रतम्' अधुना 'सानुशयविघटितस्य ते कथं
सन्तापः' किमर्थम् अनुशयः । अयुक्तीत्यमनुशयः । उभयथा हृदयं प्रति तिरस्कारः ।
स्थिते अनादरः यानि अनुशयः इत्यसङ्गतं ते इति ।

लतति । लतानो बलयः लताभिर्वलयाकारिण वीष्टितं स्थानम् । तत्सप्तुष्टिः । हे
'लताबलय' लताग्रह, हे 'सन्तापहारक' खिद्विनीदन 'भूयोऽपि' पुनरपि 'परिभोगाय'
उपभोगाय 'त्वाम् आमन्त्रये' प्रवर्तये । प्रार्थये त्वां पुनरपि नै खिद्वमपनीदय इत्यर्थः ।
राजनं प्रति सङ्केतोऽयम् ।

NOTES

1. प्रथममेव—The एव should be taken with न । Thus नैव सुखसिद्धिः ;

2. [a] सानुशय &c.—अनु + शी + अच् भावे अनुशयः remorse पद्यात्तापः
'regret' ; "भवेदनुशयो द्वेषे पायात्तापानुबन्धयोः" इति धिषमीदिन्यो । तेन सह
सानुशयम् । वि + घट् + षिच् + क्त कर्मणि = विघटितम् separated, घट् is to
join, विघट् is to disjoin. सानुशयं यथा तथा विघटितम् ; तस्य । (b) साम्प्रतम्
—An अव्यय meaning युक्त proper.

3. (a) लताबलय &c.—Gautami takes it as an innocent ad-
dress to the grove. It is really meant for the king inside the
लताबलय । (b) सन्तापहारक—हरतीति ह + ण्वल् कर्त्तरि = हारकः reliever.
सम् + तप् + घञ् भावे = सन्तापः suffering. सन्तापस्य हारकः । शेषवट्या समासः ।
The plain sense of सन्तापः is here "summer heat." लताबलय is
then evidently सन्तापहारक । Applied to the king, सन्ताप is मदनबाधा
which the king has relieved. (c) परिभोगाय—परि + भुज् + घञ् भावे
= परिभोगः enjoyment. In the case of the लताबलय it is the
enjoyment of shade, and in the case of दुष्यन्त, enjoyment each
other's company, 'तुमर्थाच्च भाववचनात्" इति चतुर्थी ।

राजा—(पूर्वस्थानमुपेत्य सनिःश्वासम्)—अहो विघ्नवत्यः-
प्रार्थितार्थसिद्धयः । मया हि—

सुहृत्प्रतिपक्षेण प्रविष्टोऽपि प्रतिपेधाक्षरविक्रवाभिरामम् ।

मृखमंसविवर्ति पद्मलाक्ष्याः कथमपुत्रमितं न चुम्बितं तु ॥२४॥

अहं न खलु सम्प्रति गच्छामि । अथवा इहैव प्रियापरिभुक्तमुक्ते
पलतावलये मुहूर्त्तं स्थास्यामि । (सर्वतोऽवलोक्य)

तस्याः पुष्पमयी शरीरलुलिता शय्या शिलायामियं

लान्तो मन्मथलेख एष नलिनोपत्रे नखैरर्पितः ।

इस्तादृशमिदं विसाभरणमित्यासज्जमानेक्षणो

निर्गन्तुं सहसा न वेतसगृह्णादौशोऽस्मि शून्यादपि ॥२५॥

KING [Returning to the former place ; Sighing]—Ah ! How full of hindrances is the fulfilment of objects desired. Of that damsel with fine-eye-lashed eyes, the face, with the lower lip covered by the fingers, [therefore] charming through the half uttered words of prohibition—the face, that was turning constantly towards the shoulders, was indeed lifted somehow by me, but not kissed. Where indeed shall I go now ? Or, here I will stay for some time in this ivy-bower that has been enjoyed and vacated by my darling. [Looking all round]. This is the bed of flowers on the stone, pressed down by her body—This is the withered love-letter traced on the lotus-leaf with her nails—This is the lotus shoot-decoration, slipped from her hand. With my eyes thus sticking, I am not able to go out in a hurry from the cane-bower, even though deserted.

अहो इति । 'प्राथितानाम् अर्थानां सिद्धयः' निष्पत्तयः 'विद्वन्मयः' अतर्कितैर्विद्वे
वैकुण्ठाः [भूम्नि मत्तप] ।

सुहृत्प्रतिपक्षेण । अन्वयः—पद्मलाक्ष्याः अङ्गुलिसंघताधरोष्टं प्रतिपेधाक्षरविक्रवाभिरामं,
सुहृः अंसविवर्ति मुखं मया कथमपि उन्नमितं हि न तु चुम्बितम् । व्याख्या—'पद्मले'
प्रशस्तरोमवती [प्राशस्त्ये मल्लवर्षीये लक्ष्] 'अलिनी' यस्याः तथाविधायाः तस्याः शकु-
न्तलायाः 'अङ्गुलिभिः संघतः' रक्षाद्यम् आच्छादितः 'अधोरहो' निष्ठादौ यस्मिन् तथाविधं

ततः ओटाच्छादनादेव प्रतिषेधाच्चरेषु निषेधव्यञ्जकवर्षेषु 'विक्रव' दीनम् अस्पष्टोच्चारणेन मोषयन्नम् । तत्र तत् 'अभिराम' मनोहरश्च 'सुहृः' वारं वारं 'अंसदीः' स्तम्भयोः विवर्त्तते' मां परिहर्त्तुं' विवर्त्तते यत् तथाविधं 'सुखं मया कथमपि, अतिप्रयत्नं न विद्वान्-
 व्याधूय 'उन्नमितं हि' उन्नमितमेव 'न तु चुम्बितम्' । यद्वापि विद्वान् अतीत्य यदा
 तस्या वदनमुन्नमितवान् तदा मीने सिद्धमेव प्रार्थितम् । किन्तु तदैव गौतम्या विद्वितः,
 वदन् नैव चुम्बितम् । इतिविद्वत्त्वः सिद्धयः । ["चुम्बितं तु" (रा-, त-, न्या-, द-)
 — "चुम्बितं तत्" (वि-)] ॥

कृति । 'प्रियया' प्राक् 'परिभुक्तम्' अथवा 'सुक्तम्' यत् तद्यिन् 'स्ततावलये
 सुहृत्' चणकाल' स्थास्यामि', ["परिभुक्तसुक्त" (रा- वि-, म-) — "परिभुक्तं"
 (त- न्या-)] ॥

सर्वत इति । 'सर्वतः' सर्वास्तु दिक्षु [सप्तमर्थे] तसिः] 'अवलीक्य' । अन्वयः—
 तस्याः शरीरलुलिता शिलायाम् इयं पुष्पमयी शय्या । तस्याः नखैः अपितः नलिनीपत्रे
 एष क्लान्ती मन्मथलेखः । तस्याः हस्तात् भ्रष्टम् इदं विसाभरणम् । इति आसञ्ज-
 मानेच्छाः [सन्] शय्यादपि वेतसगृह्यात् सहसा निर्गन्तुं न ईशोऽस्मि । व्याख्या—
 'तस्याः' शकुन्तलायाः [एतदुत्तरवापि स'वधाते] 'शरीरेण लुलिता' मर्दिता 'शिलायां'
 प्रस्तरतले 'इयं पुष्पमयी' कुसुमकल्पिता 'शय्या' शयनीयं दृश्यते । तत्र सा विरहिणी
 शयानासीत् इतीयं मां स्मारयति । तस्याः नखैः अपितः उत्कीर्णवर्णः 'नलिनीपत्रे'
 कमलदले 'एष क्लान्ती स्तानः' 'मन्मथलेखः' मदनलिपिः भाति । इह सा मयि भाव-
 मवर्णयत् इत्येव मे कथयति । तस्या 'हस्तात् भ्रष्टं' गुणम् 'इदं' विसाभरणं सन्नाल-
 वलयम् आसीत् । अवासीत् चुम्बनाध्यावसाय इत्येतन्मि निवेदयति । 'इति एभिः प्रश्नैः
 'आसञ्जमानं' लभ्ये 'ईशो' नैव यस्य तथाविधः सन् 'शय्यादपि' प्रियाविरहितादपि
 वेतसगृह्यात् वानौरवलयान् 'सहसा' हठात् 'निर्गन्तुं' वह्नियान्तुं 'न ईशोऽस्मि' न
 समर्थोऽस्मि । प्रथोपभुक्तं तत् वस्तु मे दृष्टिं वध्नाति, तेन तेन विशेषणं तां
 तामवस्थां स्मारितो नाहमितो गन्तुं समर्थः । [आसञ्जमान—(त-, न्या-)—
 "आसञ्जमान" (रा- वि-, म-) ॥ "ईशोऽस्मि" (त-, न्या-) — "शक्तोमि" (रा-,
 व-) — "शक्तोऽस्मि" (म-)] ॥

1. (a) विघ्नवत्यः—विघ्नयते एभिः इति वि + हन् + क् करणे घञर्थे = विघ्नाः obstacles. ते सन्ति वाह्येन आसु इति विघ्न + मनुप्, भूस्मि = विघ्नवत्यः full of obstacles. (b) प्राधिंताद्यं &c.—प्रकर्षेण अर्थात् इति प्र + अर्धि + क्त कर्मणि = प्राधिंताः longed after. प्राधिंता अर्थां वस्तुनि इति प्राधिंतायाः longed-for object. सिध + क्तन् भावे = सिद्धयः achievements. Now see Tika.

2. (a) अङ्गुलि &c.—अधर ओष्ठः अधरोष्ठः or अधरौष्ठः the lower lip. कर्मधा—। अङ्गुलिभिः संवृतः covered by the fingers. इतत्—। तादृशः अधरौष्ठो यस्मिन् तत्, बह—। (b) प्रतिषेध &c.—प्रति + सिध् + घञ् भावे = प्रतिषेधः prohibition. तस्य अक्षराणि words of prohibition i.e. the exclamation "Don't" (ना मा) : तत्र विक्रवम् powerless in the words of prohibition, i.e. unable to utter clearly the words of prohibition (ना मा) : The प्रतिषेधाक्षर being a labial (ना repeated) requires the free use of both the lips to utter. But the lower lip was covered by the fingers. Hence the inability.* अभि समन्तात् रमते अनेन इति अभि + रम + घञ् करणे = अभिरामम् charming. प्रतिषेधाक्षरविक्रवम् ततएव अभिरामम् ।

3. (a) असंविचिर्त्त—असं + वि + हन् + णिनि कर्त्तरि by the rule "बहुल-मासीच्छा" —णिनि is sometimes attached to indicate frequency of action. Here the face is constantly (आभीच्छा) being turned from side to side to avoid the persistent attempts of the king to have a kiss. Hence the rule applies. (b) पञ्जलात्याः—पञ्जाणि सन्ति मनोहराणि अस्मिन् इति पञ्जन् + लच् = पञ्जलम् having fine eyelashes. पञ्जन् is of the सिष्वादिभ्यश्च class and takes लच् by the rule "सिष्वादिभ्यश्च" । तादृशम् अचि अस्या इति पञ्जलाचि + घञ् (समासान्त) ङीष् स्त्रियाम् = पञ्जलाचौ । तस्याः । घञ् is guided by the rule "अद्वितीयं सक्त्यन्तोः खांशात्पञ्च" and here अचि is खांशावाचक । Rāgbava things that this epithet points to the attraction that draws the king towards the face. (c) तु —Expresses regret,* तत् for तु takes away the regret which is not proper here because 'अहो' at the beginning of the speech prepares us for some such expression of regret.

4. Remark—The sloka substantiates the general (सान्दान्य)

* Adopted by Prof. Gajendragadkar.

statement "विघ्नवत्यः प्रार्थिताद्यसिद्धयः" । In the present case चुम्बन is the प्रार्थिताद्य । The obstacles (विघ्न) are numerous. Thus the lower lip is अंगुलिमंघ्रत which is the first obstacle. Then there is direct prohibition (प्रतिषेध) । The third obstacle is the constant turning of the face from side to side (अंशविवर्ति) । And last of all the interruption offered by Gautami. Hence the Figure (अलङ्कार) is अर्थान्तरन्यास defined by दण्डिन् as "अर्थः सोऽर्थान्तरन्यासो वस्तु प्रस्तुत्य किञ्चन । तत्साधनसमर्थस्य न्यासो योऽन्यस्य वस्तुनः ॥"

5. (a) प्रिया &c.—पूर्वं परिभुक्तं पद्यात् सुक्तं परिभुक्तसुक्तम् enjoyed and vacated. "पूर्वकार्त्तिकसर्वजरत्पुराणनवकीबलाः समानार्थधरकण्ठिनः" इति पूर्वकालकर्मधा—। प्रियया परिभुक्तसुक्तम्, इतत्—। तस्मिन् । (b) लतावलये—लतानां बलयम् । तस्मिन् । अधि ७मी । (c) सुहृत्तम्—अत्यन्तसंयोगे रथा ।

6. आसज्जमानेक्षणः—Here सज्ज is used in the आत्मनेपद । Several grammarians think that सज्ज cannot take आत्मनेपद in the कर्तृवाच्य । Possibly this is the reason why राघव &c read आसज्जमानेक्षणः in the कर्मवाच्य । But old writers often use सज्ज in the आत्मनेपद । Thus "स वाचा सज्जमानया" with words sticking in his throat ; "देषां नोपरि नाधस्तान्नि तिर्थं सज्जने गतिः" whose course is unimpeded upwards, downwards and oblique &c. in the Ramayana. These are not आर्ष (वैदिक) usages for the भाष्यकार himself says "यदभिप्रायेषु सज्जते", though कालिदास, as we know, does not hesitate to use वैदिक forms. Hence सज्जमान is preferred. In the present instance, the king's sight is arrested at very step—here by the flower-bed, there by the lotus bracelet, and elsewhere by the love-letter. He likes to linger and dwell on them.

(आकाशे)—राजन्,

सायन्तने सवनकर्मणि संप्रवृत्ते
वेदिं ह्युताशनवतीं परितः प्रकौर्णाः ।

छायाश्चरन्ति बहुधा भयमादधानाः

सन्ध्यापयोदकपिशाः पिशिताशनानाम् ॥ २६ ॥

In the air - O King, the evening sacrificial rite being fairly begun, apparitions of cannibals, purple like evening-clouds, scattered all round the altar on which there is the consumer of Ghee [Fire], move about striking terror in various ways.

राजा—अथमहमागच्छामि । (निष्क्रान्तः)

तृतीयोऽङ्कः । (THIRD ACT)

सायमिति । अथयः—सायन्तने सवनकर्मणि संप्रवृत्ते, हुताशनवतीं वेदिं परितः प्रकीर्णाः सव्यापयीदकपिशाः पिशिताशनानां छाया बहुधाः भयमादधानाश्चरन्ति । व्याख्या—सायं भवम् इति 'सायन्तनम्' ["सायश्चिर—" इति टाड् तुट् च] तिथिः । सायन्ते 'सवनकर्मणि' हीनविधौ 'संप्रवृत्ते' सम्यक् प्रवृत्ते आरब्धे सति, 'हुते' हविः अत्राति यः अग्निः तदतीं वेदिं परितः' वेद्याः समनात् 'प्रकीर्णाः', 'विचिताः अग्नौ प्रदास्वमान' हविः आच्छिद्य यदृणार्थं गणशः आगत्य कीचित् अन्नं कति च तत्र, केचन पुनरन्वय, इति क्रमेण अवस्थिताः साव्यापयीदः' सायमीव इव कपिशाः' पाटलवर्णा पिशिताशनानां क्रव्यादानां 'छायाः' प्रतिविव्वानि ["छाया सूर्य-प्रिया कान्तिः प्रतिविव्वमनातपः" इतिकीषः] 'बहुधा' अनेकप्रकारेण भयम् आदधानाः, जनयन्त्यः सत्यः 'चरन्ति' विहरन्ति । अधुनैव हुताग्ने हविर्दास्वते, किन्तु सायना राजस्यः प्राप्ताः मायया छन्नदीहास्ते 'अग्नेसु' स्वादपि तत् सृज्युः इति भयं नः । तदेहि राजान् रक्ष च देवतानां भागम् इति भावः । [प्रकीर्णाः' (त-, न्या- स-)— "प्रयस्ताः" (रा-, वि-) ॥ "सव्यापयीद" (रा-, वि-, स-,)—"सव्याभकूट" (त-, न्या-)] ।

अथमिति । 'अथम्' इति अविलम्बं सूचयति । "एष यामि" "एष त्वां हन्मि" इत्यादिषु एषशब्दो यथा । त्वरितं यामि चिप्रं हन्मि इत्यादि तत्तार्थः । इहापि 'अथ-महमागच्छामि' चिप्रमागच्छामि इत्यर्थः ।

NOTES

1. (a) संप्रवृत्त—सम् + प्र + वृत् + क्त कर्त्तरि or अन्तर्भावितव्यर्थान्त कर्मणि

सङ्घम् that which has progressed. तस्मिन् । The ceremony having advanced, the Rakshasas have made their appearance. The apparitions were not noticed before. (b) हुताशनवतीम्—इत + अश + लुक् कर्त्तरि वा लुट् कर्त्तरि = हुताशनः fire. This supposes अश to be of the नन्त्यादि class. Thus it is that Bhanuji derives पन्नगाशन taking perhaps नन्त्यादि as आह्वतिगण । But even then "कर्मण्यम्" seems to bar लुक् and give the form हुताशः for the word is not directly named there. Better say अश्रयतीति अशनः (नन्त्यादि) । इतश्च अशनः । इतन् - । तद्वतीम् । The name suggests that आहुति is about to be offered to the fire, but Rakshasas have come to intercept it. (c) भयम्—The भय is not of personal risk but of the misappropriation of the इत (Ghee). (d) आदधानाः—आ + धा + शानच् कर्त्तरि । कर्त्तृभिर्प्राये क्रियाफलं आत्मनोपदम् । They terrify for their own benefit (कर्त्तृभिर्प्राये क्रियाफलं) ।

चतुर्थोऽङ्कः

विश्वम्भकः

(ततः प्रविशतः कुसुमावचयं नाटयन्त्यो सख्यो) अनसूया—पित्रवदे, जद्वि गान्धर्व्येण विहिता गिब्वुत्तकलाया सउन्दला अश्रुरूपभर्त्सगामिणी संवुत्तेति गिब्वुदं मे हिअश्रं तद्वि एत्तिअं चिन्तयिञ्जं [प्रियंवदे, यद्यपि गान्धर्व्या विधिना निवृत्तकल्याणा शकुन्तला अश्रुरूपभर्त्सगामिनी संवुत्तेति निवृत्तं हृदयं, तथापि एतावच्चिन्तनीयम्] ।

(The enter the friends, acting the gathering of flowers).

ANASUYA—Priyamvada, though my heart is delighted, because, with her blessings performed by Gandharva rites, Sakuntala has become united to a suitable husband, still this much has to be thought about.

प्रियंवदा—कहं विच [कथमिव] ?

PRIYAMVADA—How is that ?

तत इति । 'कुसुमानाम् अवचयं चयनम् [अवचिनोतेर्भावे चच् ॥ ननु अवचाय इति घञा भाव्यम् । यामनश्च "अवतारावचायशब्दार्थादौष्यव्याप्तौ बालानम्" इत्याह । तत्र राघवभङ्गः कन्यके इमे वृक्षान् आरुह्य पुष्पाणि चिनुतः, तेन प्रत्यासत्तेरभावात् न घञ् इति समाधत्ते ॥ वयन्तु वृक्षारोहणं न साधु मन्यामहे । शाब्दिकचूडामणिः साक्षादिव सरस्वती कविर्यदि अचमिच्छति अजेवास्तु के नाम तत्र विप्रतिपदोरन् [नाटयन्त्यौ अभिनयन्त्यौ 'सख्यौ' अनसूयाप्रियंवदे प्रविशतः] । [नाटयन्त्यौ] (रा- वि-) — "अभिनयन्त्यौ" (त-, न्या, म-) ।

प्रियमिति । 'शकुन्तला गान्धर्वेण विधिना' अनुष्ठानेन विवाहानुष्ठानेन 'निहतं कल्याणं' मङ्गलं विवाहमङ्गलं यस्याः तादृशो सती 'अनुरूपं भर्तारं गच्छति' इति योग्यपातस्या इत्यर्थः 'सं' इत्ता' जाता 'इति' हेतोः 'यद्यपि निहतं सुस्थितं' 'सि' हृदयं, तथापि एतावत् एतन्माव' 'चिन्तनीयं विचारणीयम् । ["विधिना," (रा- वि-) — "विवाहविधिना"] (त-, न्या- गा-) ।

NOTES

1. (a) कुसुमावचयम्—अवचयनम् इति अव + चि + अच् भावे = अवचयः gathering. Now see Tika. The rule "वृक्षादाने चरस्तवे" requires घञ् to be attached to चि when the gathering is from close quarters [within reach—प्रत्यासत्ति] excepting cases of theft. The form then becomes अवचाय as we have it in "अन्यत्र दृश्यं कुसुमावचायं कुरुभ्रमव्याप्तं करोमि सखाः" । Yamana condemns अवचयः [See Tika]. The poet however uses the form deliberately, for he repeats it in the मालविकाग्निमित्रम् ।* The fact is, it is a Vedic form which had not yet disappeared from भाषा at the time of Kalidasa. Raghava defends saying that this is not a case of घञ् at all, for the flowers were really not within reach and were reached only by climbing up the tree ! [b] अभिनयन्त्याँ seems to be the better reading [See p. 381 note 3].

* Adopted by Prof. Gajendragadkar.

2. (a) गान्धर्वेण—“ब्राह्मो देवस्तथैवाधे प्राजापत्यस्तथाऽसुरः । गान्धर्वी राजस-
थैव पेशाचषाष्टमीऽधमः ॥” Hence गान्धर्व is a वैधविवाहः and may be
called a विधि । (b) विधिना—विधीयते इति वि + धा + कि कर्मणि = विधिः
‘that which is sanctioned. तेन । (c) अनुदप &c.—अनुगतोरुपम् । अनु-
दपभट्ट + गम + णिनि कर्त्तरि साधुकारिणि । (d) निर्वृतम्—निर् + वृ + क्त कर्त्तरि
-satisfied. The root is अकर्मक when निर precedes in this sense.
(e) एतावत्—एतत् परिमाणमस्य इति एतद् + वतुप् this much. Refers to
‘स्मरति वा न वा इति’ next page. Or refers to the whole marriage
affair. The affair has to be viewed with misgivings.

3. कथमिव—How “with misgivings”? इव in such cases
seems to imply that the speaker is at a loss to find out an
answer to his query. Compare ‘कथमिव’—Infra. ‘किमिव’—
Infra &c.

अनसूया—अज्ज सो राएसि इट्ठिं परिसमाविअ इसोहिं
विसज्जिओ अत्तणो णअरं पविसिअ अन्तीउरसमागदो इदो-
गदं वुत्तन्तं सुमरइ वा न वेत्ति [अद्य स राजषिरिष्टिं परि-
समाप्य ऋषिभिर्विष्टः आत्मनो नगरं प्रविश्य अन्तःपुरसमागतः
इतोगतं वृत्तान्तं स्मरति वा न वा इति] ।

ANASUYA—It is this. Dismissed to-day by the Rishis
after having finished the sacrifice, whether or not that royal
usage, having entered his town, associated with the ladies of
the inner apartments, remembers the events that transpired
there.

प्रियंवदा—विसद्धा होहि [विस्रब्धा भव] । ए तादिसा
आकिदिविसेसा गुणविरोहिणो होन्ति । तादो दाधिं इमं
वुत्तन्तं सृणिअ ए आणे किं पडिबज्जिस्सदि ति [न तादृशा
आकृतिविशेषा गुणविरोधिनी भवन्ति । तात इदानोम् हम्
वृत्तान्तं श्रुत्वा न जानि किं प्रतिपत्स्यते इति] ।

PRIYAMVADA—Rest assured. Excellent features like those do not war with virtue. What Father will do now, having heard of this affair, I do not know.

अद्येति । “ऋषिभिः इष्टिं यागं परिसमाप्य अद्य विस्मृतः” स्मृति भवति नगरं प्रतिनिवृत्तं इति कृताभ्यनुज्ञः ‘स राजपिः’ आत्मनो नगरं प्रविश्य अन्तःपुरैः लक्षणायाः अन्तःपुरवर्तिनीभिः सहिषीभिः ‘समागतः’ मिलितः ‘इतीगतम्’ इहस्थं इत्थान् वाचां ‘ऋरति वा न वा इति’ एतत् चिन्तनीयम् ‘इति पूर्वेण सम्बन्धः । इयच्च भाविन्याः विपत्तेःश्लाघा ।

विसृज्येति । ‘विसृज्या’ विमृशयती, निःशङ्का इति यावत् ‘भव’ । सम्भ्रमं त्यज । ‘साहशाः’ दुष्यन्तदृशाः ‘आकृतिविशेषाः’ विशिष्टा आकृतयः, ‘गुणविरीधिनी’ गुणेन विरोधवन्ती ‘न भवन्ति’ । रूपेण गुणो वसति । दुष्यन्तस्य यथा रूपं तथा स अनार्यं नाचरेत् । मम तु अपरविधा शङ्का । ‘इदानीं’ जाने कर्मणि ‘इमं इत्थान्’ युक्ता तातः’ कश्चः ‘किं प्रतिपत्स्यते’ अवधारयिष्यति इति ‘न जावे’ दुष्यन्तात् निःशङ्का भव, अहन्तु तातात् चिमेमि इति भावः ।

NOTES

1. (a) इष्टिम्—इज्यते इति यज्ञ+क्तिन् कर्मणि=इष्टिः a sacrifice. ताम् । (b) अन्तः&c.—अन्तःस्थितं पुरम् अन्तःपुरम् the inner apartments-शाकपार्थिगदि । By transference of epithets, this means the ladies of the inner apartments. Now see Tika. (c) इतीगतम्—इदम् + सप्तप्यास्तम्=इतः (आद्यादि) here. गतम् transpired जातम् । इती गतम् here transpired, सहसुपेति समासः । (d) ऋरति वा न वा=This is pre-sentiment of approaching danger. इत्थान् ऋरति not इत्थानस्य ऋरति because here there is no शेषत्व hence, the कर्म appears as कर्म । Again ऋरति has वर्त्मान सन्निध्यं भविष्यति लट्, by the rule ‘वर्त्तमान-सासीध्यं वर्त्तमानवद्’ ।

2. (a) आकृति &c.—आकृतियन्ते इति आ+कृ+क्तिन् कर्मणि=आकृतयः creations, i. e. features. विशिष्यन्ते वि+शिष्+घञ् कर्मणि=विशेषाः those that are left, i. e. the best; because the best remains after the elimination of the worthless. आकृतीनां विशेषाः the best of features, i. e. persons having excellent features, इतत्—the षट्

in आकुलीनाम् being शेषे and not निर्धारणे । According to कौयट there is no निर्धारण unless the individual separated, the class from which it is separated, and the ground of separation are all mentioned, Hence the present case has nothing to do with the prohibition "न निर्धारणे । (b) गुणविरोधनः—गुणान् विरुन्मन्ति इति गुण + वि + रुध + णिनि ताच्छील्ये कर्त्तरि । Or विरोधः अस्ति एषाम् इति विरोध + इति मत्वर्थे = विरोधिनः opposed, गुणै विरोधिनः । गुण is here mental. The विरोध is एकाधारस्थितेरभावः । The देश is the आधार in which reside these excellent feature. The suggestion is that perfect features and perfect mind reside in amity in the same आधार ! So constantly do the two go together, thus seeing that one of them (the features) is present, it may be inferred that the other (गुण) is also there. Cp. 'न स्यात्कृतिः सुसदृशो विप्रहाति वृत्तम्"—Mrichohakatika.

3. Remark—Anasuya apprehends wilful neglect of Sakuntala. The king will not have the courage to disclose facts through fear of the other queens. This is a very low estimate of the virtues of Dushyanta. Priyamvada allays her anxiety, by referring to the attractive presence of the king. Such excellent features do not harbour a perverse mind ; यवात्कृतिस्तत्र गुणा वसन्ति, hence Dushyanta cannot be unjust to Sakuntala.

अनसूया—जह अहं देखामि तह तस्म अनुमदं भवे [यथा अहं पश्यामि तथा तस्य अनुमतं भवेत्] ।

ANASUYA—As I see it, it will be approved by him.

प्रियंवदा—कहं विप्र [कथमिव] ।

PRIYAMVADA—How is that ?

अनसूया—गुणवदे कस्यथा पडिवादणिज्जेत्ति अन्नं दाव पदमो सङ्गप्यो । तं जइ देव्वं एव्व संपादेदि णं अप्पआसेण किदत्थो गुरुअणो [गुणवते कन्यका प्रतिपादनोया इति प्रथमः सङ्गल्यः । तं यदि देवमेव सम्पादयति ननु अप्रयासेन कृतार्थो गुरुजनः] ।

ANASUYA—This indeed is the foremost desire that a daughter has to be given to a virtuous person. If luck alone accomplishes that, verily the superiors have their desires fulfilled without effort.

यथेति । 'अहं यथा' धेन प्रकरणे 'पश्यामि तथा' तेन प्रकारेण यदि तातः पश्यति तस्य अनुमतम् अनुमोदितं भवेत् । एकतिव चत् भिन्नप्रकारेण दृष्टं भिन्न-मिव भाति । सद्दृष्ट्या यदि तातः पश्येत्, गूणमनुमोदित सः ।

गुणवते इति । 'कन्यका गुणवते' गुणिने 'प्रतिपादनीया' सम्प्रदातव्या 'इति' एव 'प्रथमो' सुखः, सङ्कल्पः 'अभिलाषः' गुरुजनस्य इत्यर्थः । 'तम्' सङ्कल्पं 'यदि देवमेव गुरुजनस्य प्रयासं विना एकलं देवं 'सम्पादयति' सफलयति । 'ननु' ['अधधारणे] 'अप्रयासेन' प्रथवामावेन 'कृतार्थः' सिद्धप्रयोजनो 'गुरुजनः' । कन्या सत्पात्रे देया इति निर्विवादम् । दानञ्च देवाधीनमपि पुरुषप्रयत्नपेक्षते । "न हि सुप्तस्य सिंहस्य प्रविशन्ति सुखे मृगाः" । तत्र तातेन कः कृतो यत्नः ? देवमेव क्विबलमिमां सत्पात्र-स्थामकरोत् । तदत्र लोप एव भविता तातस्य न रोषः । ["अप्रयासेन" रा-, वि-—'अल्पायसेन" (म-)] ॥

NOTES

- (a) तस्य—अनुक्ते कर्त्तरि षष्ठी by the rule "तस्य च वर्त्तमाने"
- (b) अनुमतम्—अनु + मत + क्त कर्मणि वर्त्तमाने ।
- (a) गुणवते—गुणाः सन्ति अस्य इति गुण + मतप् = गुणवान् qualified. तस्यै । Used substantively. 'विशेषणमात्रप्रयोगो विशिष्यप्रतिपत्तौ' इति वामनः । (b) कृतार्थः—कृतः सिद्धः अर्थः प्रयोजनस्य having the purpose served. बहु— । (c) अप्रयासेन—प्र + यत्स + चल् भावे = प्रयासः effort. न प्रयासः absence of effort. The नञ् here implies अभाव absence "तत्सादृश्यमभावश्च तदन्यत्वं तदल्पता । अप्राशक्तां विरोधश्च नञर्थः षट्प्रकीर्त्तितः ॥

प्रियंवदा (पुष्पभाजनं विलाक्य)—सखि अवदद्वाहं बलि-कर्मपञ्जात्ताडं कुसुमाडं [सखि, अवचितानि बलिकर्मपर्याप्तानि कुसुमानि] ।

PRIYAMVADA—(Looking at the flower vase)—Friend! enough flowers have been gathered for the rite of Balis (offering).

अनसूया—यं पित्रसहीए सलन्दलाए भलभगोदेवआ अच्चणौआ
[ननु प्रियसख्याः शकुन्तलायाः सौभाग्यदेवता अर्चनीया] ।

ANASUYA—Should not the [Or—Verily the] God of Success of our dear friend Sakuntala be worshipped ? [Or— has to be worshipped].

प्रियंवदा—जुज्जदि [युज्यते] । (तदेव कर्माभिनयतः) ।

PRIYAMVADA—All Right ! (They act the same act)—

(नेपथे)—अयमहं भोः ।

IN THE DRESSING ROOM—Here I am Ho !

अनसूया—(कर्णं दत्वा)—[सखि अतिथीयं विअ णिवेदिदं
[सखि अतिथीनामिव निवेदितम्] ।

ANASUYA [Listening]—Friends, the call is like that of guests.

पुथेति । 'पुथ्याणां भाजनं' पाठं 'विलोक्य', बलिकर्मणे बलिक्रियायं 'पर्याप्तानि', प्रचुराणि 'पुथ्याणि अवचितानि' गृहीतानि । अधिकेनालम् ।

नत्विति । "ननु" प्रश्ने । 'सुभगा' भाग्यवती । तस्या भावः 'सौभाग्यम्' [अणि "हृदभगसिन्धन्ते पूर्वं पदस्य च" इत्युभयपदद्वयः] । पतिगृहे सत्कार एव नारीणां सौभाग्यम् । तस्य 'देवता' तदधिष्ठात्री देवता इत्यर्थः । प्रागेव अनसूया अनसूया "इतीगतं अरति वा" इति पतिगृहे अनादरं शङ्कितवती । प्रियंवदाया च "विसृज्या भव" इत्युक्तम् । तथापि शङ्कमाना एव "ननु सौभाग्यदेवता अर्चनीया" इति प्रवृत्तिः । ननु—प्रश्ने अव्ययम् ।

तदेवेति । 'तदेव' पुथाचयनमेव 'अभिनयतः' नाट्येन दर्शयतः । ["अभिनयतः (त, न्या-)—"आरभन्ते" (रा-, वि- भ-)] ।

सखीत । "निवेदितं" निवेदनम् [भावे क्तः] । यथा 'अतिथीनां' निवेदितम् एतदपि तथैव श्रूयते । मन्थं कथिदतिथिः प्राप्तः । ["अतिथीनाम्" (रा-, वि-)—"अतिथिना" (त-, न्या-, म-)] ॥

NOTES

1. बलिकर्म &c.—परि + आप + क्त कर्मणि—पर्याप्तानि sufficient. बलि is पूजा । बलिः कर्म अनुष्ठानं बलिरेव कर्म इति वा बलिकर्म performance of worship. इत् - ; or the act of worshipping कर्मधा— । तन्म पर्याप्तानि । सहस्रुपेति समासः ।

2. ननु—If प्रश्ने, then the speech is a timid suggestion to worship luck, because अनसूया apprehends slight while प्रियंवदा is sure of favour. Or take ननु as आक्षेपे, i.e. implying a bold contradiction of Priyamvada's statement that enough flower is already gathered. In either case, अनसूया wants to gather more.

3 [a] युज्यते—कर्त्तरि लट् । दिवादि । प्रियंवदा admits the need of having more. (b) तदेव कर्म—The very same act, i.e. कुसुमावचयन । (c) अभिनयतः—This seems to decide in favour of the reading कुसुमावचयमभिनयन्ती instead of कुसुमावचयं नाटयन्ती—Ante. (d) The reading आरभते implies that कुसुमावचयन is only begun for the first time. This is contradicted by तदेव i.e. यत् कर्म प्रकान्तं तदेव । Besides from the प्रकारण we know they were already at it for some time. Hence अभिनयत् has to be performed.

4. भोः—In announcing one's self "भोः शब्दं कौत्सं वेदन्ते"

5. अतिथीनामिव &c.—With the reading अतिथिना &c. Explain अतिथिना निवेदितमिव आत्मनिवेदनं कृतमिव । मन्त्रं कश्चिदतिथिः प्राप्तः इत्यर्थः । This too is a good reading.

प्रियंवदा—यां उडजे सख्यणिहिदा सउन्दला [ननु उटजे सन्निहिता शकुन्तला] । (आत्मगतम्) अज्ज उण हिअएण असन्निहिदा [अद्य पुनः हृदयेनासन्निहिता] ।

PRIYAMVADA—Well Sakuntala is at hand in the cottage. (Aside) But not at hand at heart to-day.

अनसूया—ह्रीदु, अलं एत्तिएहिं कुसुमेहिं (भवतु, अलमेतावन्निः कुसुमैः) । (प्रस्थिते) ।

ANASUYA—Well, these flowers are enough. (Begin to retire).

नेपथ्ये—आः अतिथिपरिभाविनि—

विचिन्तयन्ती यमनन्धमानसा

तपोधनं वेत्सि न मामुपस्थितम् ।

स्मरिष्यति त्वां न स बोधितोऽपि सन्

कथां प्रमत्तः प्रथमं कृतामिव ॥१॥

IN THE DRESSING ROOM—Ah, you slighter-of-guest !
He thinking of whom with mind undiverted thou dost not
notice me, rich in penance standing near—shall not recog-
nise you though reminded, as does a maniac (or—drunkard)
the previously uttered speech.

नन्विति । 'ननु' अवधारणे । 'सन्निहिता' समीपवर्तिनी । नैव अतिथिः सत्-
कारं करिष्यति । अलमावयोः सम्भ्रमेण इत्यर्थः । 'अद्य पुनः' दुष्यन्तस्य नगरप्रत्या-
वर्त्तनात् तत्पगतचिन्त्या 'हृदयेन' मनसा ['अभेदे' करणे द्वितीया] 'असन्निहिता' उठजे
नास्ति । देखेन सा तव, मनसा तु हस्तिनापुरे । तथाविधया तथा अतिथिसत्क्रिया
नैव वा भवेत् । ['उठजे सन्निहिता' (तन्वा-)—'उठजसन्निहिता' (रा-, वि-, म-)] ॥

मवलिति । 'एतावद्दभिः' एतत्परिमितैः 'कसुमः' यानि चित्तानि तैरेव 'अलम'
कर्म सम्यत्स्यते इत्यर्थः । (अत्र सम्पादनक्रिया गम्यमाना । तां प्रति कसुमानां
करणत्वात् द्वितीया) ।

आः इति । 'अतिथिं परिभवति' अवगम्यते वा या—तत्संज्ञितः, ('न भामू—'
इति ऋत्विगिः) ।

विचिन्तीति । अन्यथः—अनन्धमानसा यं विचिन्तयन्ती तपोधनं माम् उपस्थितं न
वेत्सि, सः प्रमत्तः प्रथमं कृतां कथामिव, बोधितोऽपि सन् त्वां न स्मरिष्यति । व्याख्या
—अविद्यमानमन्वत् यस्य आलम्बनेन तत् 'अनन्ध' तन्मथमित्यर्थः ("नजोऽस्तार्था-
नाम्—" इति बहुव्रीहिरुत्तरपदलोपश्च वैकल्पिकः) । तादृशं 'मानसं' मनो यस्याः
(प्रज्ञादाय) । तादृशी, तदेकचित्ता सती 'यं' जनं दुष्यन्मित्यर्थः 'विचिन्तयन्ती'
ध्यायन्ती त्वं 'तपोधनं' मङ्गलरूपसो निधिं 'मां' दुर्वाससम् 'उपस्थितं' समीपे वर्त्तमान-
मपि 'न वेत्सि न इच्छसि 'स' ते मनोगतौजनः 'प्रमत्तः' प्रकटं मत्तो जनः अन्यत्

इत्यर्थः 'प्रथमम्' उन्माददशायाः पूर्व 'कृतां' गदितो 'कवामिव बोधितोऽपि सन्' स्मारितः सन्नपि 'त्वा' न स्मारिष्यति । खयंतु मैव स्मारिष्यति, त्वया स्मारितोऽपि न स्मारिष्यति ।*

NOTES

1. (a) सन्नद्धिता—सम् + नि + धा + क्त कर्त्तरि । सम् + नि + धा is here अकर्मकः । (b) हृदयेन—The fact is, the body is in the cottage, but हृदयम् असन्नद्धितम् the heart is away. But 'body' and 'mind' together make up the 'individual'. When the body is indentified (अभेद) with the individual, we get सन्नद्धिता शकुन्तला ; but identifying the mind, we have असन्नद्धिता शकुन्तला । Hence अभेदे करणे तृतीया ।

Prof. Gajendragadkar imagines that this remark should not be आत्मगतः । If आत्मगत it 'mars the beauty of the passage'. Besides Anasuya's भवतु अलम् &c. becomes abrupt.

Let us see, A guest announces himself. Anasuya catches his voice and draws Priyamvada's attention to it (सखि, अतिथी-नाम्, &c.). This amounts to saying—'Leave flowers alone. Let us go and arrange for the reception of the guest.' To this Priyamvada replies with a gentle censure [ननु &c.]—'Don't you know Sakuntala is there ? She will do the needful. No cause for alarm, we continue plucking flowers here.'

With what face can Priyamvada add to this aloud. 'Sakuntala is not there' in direct contradiction to herself ? She cannot. The remark must be to herself. This is also clear from what Anasuya says in reply. She begins with भवतु which almost always introduces something in modification of what precedes. If Priyamvada's remark is to herself then Anasuya sees that Priyamvada wants to stay for more flowers. Anasuya modifies this [भवतु] saying— Well, we have enough of flowers, let us [अलम् &c.]'.

If Priyamvada's remark is aloud then Anasuya finds her

* Adopted by Prof. Gajendragadkar.

anxious to go. In that case what does भवत् modify ? Nothing. Hence the remark must be to herself.

2. अलम् &c.—This much of flowers will do. कुसुमैः has करणे इतीया ।

3. अतिथिपरि &c.—An अतिथि is सर्वदेवस्य । Darest thou slight him ? आ; implies कोप । “आम् स्यात् कोपनीययोः” इत्यनरः । The reading अतिथिपरिभाविनि with the cerebral थ sometimes occurs. But the rule “न भा भू पू क्मि गमि ध्यावि वेपाम्” prohibits the cerebral in the case of न in a क्त coming after म्, भू &c. I therefore prefer to read अतिथिपरिभाविनि with the dental न ।

4. [4] अन्त्य &c.—मन एव इति मनस् + अण = मानसेम्, प्रज्ञादि । In the feminine this becomes मानसी with ङीष् by the rule ‘दित् ट अण—’ &c. The same form is expected if मानस is final in a compound because तदन्तविधि is allowable in the case of a स्रोप्रत्यय, as is seen in कुम्भकारी । अस्तव प्रकारेण तदन्तविधिः—Vrittikara. Yet we have here मानसा owing to the prohibition “अनुपसर्जनात्” [when the final in a compound is अदन्त and an उपसर्जन, it will take टाप् as usual] (b) तपोधनम्, नाम्—This shows the gravity of the offence. The slight is offered not to an ordinary passer-by but to me दवांसम् (नाम्), the very repository of asceticism (तपोधनम्) * (c) उपस्थितम्—Again, you offend me not as you meet me casually by the road-side, but even when uninvited I condescend to come to your door and stand by you (उपस्थितम्) । (d) त्वाम्—we do not get धृष्टी because there is no प्रीतिवदन्ता । (e) अपि = For force see Tika. (f) कृतम् = Uttered. अनेकार्थत्वाद्वातूनां करोतिरिव भाषणार्थः ।

प्रियंवदा—हृदो हृदो अपिभ' एव संवृत्त' । कस्मिंसिपि पूजार्हि
अवरदा स्रुणहिअया सउन्तला [हा धिक्, हा धिक्, अप्रियमेव
संवृत्तम् । कस्मिन्नपि पूजार्हे अपरादा शून्यहृदया शकुन्तला] ।
(पुरोबलोक्य) ण क्शु जस्सिं कस्सिंपि । एसो दुव्वासो

* Adopted by Prof. Gajendragadkar.

सुलहकोवो महेसो तह सच्चि अविरेलपादतुवराणि गदप्प पहिणि-
उत्तो [न खलु यस्मिन् कस्मिन्नपि । एष दुर्वासाः सुलभकोपो
महर्षिः तथा शम्भा अविरेलपादत्वरया गत्वा प्रतिनिवृत्तः] को
अण्णो हुतवहाहो व्हिदुं पहवदि [कोऽन्यः हुतवहात् दग्धुं
प्रभवति] ।

PRIYAMVADA—Alas ! Alas ! The undesirable has indeed happened. Sakuntala with her heart a blank has sinned against some person, deserving worship. (Looking in advance) Indeed not against any ordinary person. Here is the easily-excited great sage Durvasas, having cursed like that, coming back with a speed which is quick and short-stepped. Whoelse but fire is able to burn ?

हाभिगति । 'हा' खेदः । 'धक्' निन्दायाम् । दुःखिन आत्मनो भाग्यं निन्दति (आवेगो द्विरुक्तम्) । 'अप्रियमेव संवृत्' जातम् । 'अद्य पुनः हृदयेन असन्निहिता' इति अन्यथा शङ्कितं तदेव प्राप्तम् इत्येवकारार्थः । 'पूजाङ्गे' पूजा 'कास्मिन्नापि' जने । 'शून्य' विविक्रम् । मनसो दुष्यन्तं प्रति गतत्वात् 'शून्यं हृदयं' हृत्पद्मसमं यस्याः तद्याविधा 'शकुन्तला अपराहा' पूजामदत्त्वा कृतापराधा जाता (कर्त्तरि क्तः) । 'न खलु यस्मिन् कस्मिन् अपि' प्रसादं स्थली । 'एषः सुलभः कोपो' यस्य तथाविधः, कोपनः इत्यर्थः 'सहर्षिदुर्वासाः' अविपुत्रः 'तथा' तेन प्रकारेण, कठोरमित्यर्थः, 'शम्भा अविरेलपादा' अदूरन्यस्तचरणा 'त्तरा' जिप्रता यस्या तथाविधया 'गत्वा प्रतिनिवृत्तः' उटजान प्रत्यायातः हुतपादधीपं निवर्त्तते इत्यर्थः । 'हुतवहात्' अयः 'अन्यः' इतरः ("अन्यारात्—" इति पञ्चमो) 'कः दग्धुं' प्रभवति ईष्टं । यदन्यः स्यात् तथाभूतां शकुन्तलां दृष्ट्वा दयेत् न शपेत् इत्यर्थः ।

NOTES

1. (a) पूजाङ्गे—पूजामहति इति पूजा + अर्ध + अच् कर्त्तरि = पूजाङ्गः de-
serving worship. तस्मिन् । विषये सप्तमो । (b) अपराहा—अप + राध
+ क्त कर्त्तरि स्त्रियाम् । The root is अकर्मक and takes कर्त्तरि क्त by
the rule "गत्वर्थाकर्मक = " । (c) शून्यहृदया—Her mind is with
Dusbyrnta, hence the heart is a blank (शून्य) She is un-
conscious of her surroundings.

2. (a) यन्निन् क्विन्—This is an idiomatic combination of यद् and किम् to express an ordinary character.* Compare “यानि क्वानि च मित्रानि कर्त्तव्यानि”—Friends have to be secured, no matter who. Also in combination of तद् compare “देन तेन प्रकारेण कार्यमिद्विः”—The work should be done by whatever means possible. (b) सुलभकोपः—सुखेन लभाते इति सु + लभ + खल् कर्मणि = सुलभः easily accessible. तादृशः कोपी यस्य whose anger is easily excited. (c) अविरल &c.—विरल “scanty” is “few and far between” as in “यौषाविरलपादपच्छायासु”—Act. II. Ante. Hence न विरला अविरलाः not few and far between. अविरलाः पादाः पादच्छायाः यस्यां सा अविरलपादा in which the steps were not few and far between. वद—। तादृशी खरा यस्यां सा in which there was haste with short and quick steps वद—।

3. कः अन्यः etc.—हुतस्य वदः हुतवद्दुः । तस्मात् । The Bengali Recn. gives this and गच्छ पादयोः etc. together as one speech attributed to प्रियंवदा । I have followed Raghava in the allotment of speeches and actors here though it seems there are reasons to prefer the arrangement of the Beng. Recn.

अनसूया—गच्छ पादेषु पणमिन्न शिवत्ते हि त्वं जाव अहं अग्धोदन्नं उपकल्पेमि [गच्छ, पादयोः प्रणम्य निवर्त्तय एनम्, यावदहम् अर्घोदकम् उपकल्पयामि] ।

ANASUYA—Go bring him back by bowing at his feet, while I collect water and offering of worship.

प्रियंवदा—तह (तथा) । (निष्क्रान्ता) ।

PRIYAMVADA—All right (Exit).

अनसूया (पदान्तरे खलितं निरूप्य)—अम्भो आविभक्खलिदाए गइए पव्भट्टं मे अग्गाहत्यादो पुपपभाअणं [अम्भो आविगसखलितया गत्या प्रभट्टं मे अग्रहस्तात् पुष्पभाजनम्] (पुष्पोच्चयं रूपयति) ।

* Adopted by Prof. Gajendragadkar.

ANASUYA—(Acting slipping at the next step)—Ah ! the flower-basket has dropped from the tip of my hand (i. e. finger) my step having slipped through anxiety. (Acts the gathering of flowers).

गच्छति । 'एन' दुर्वाससं पादयोः' चरणयोः' (अवच्छेदे सप्तमी । किशुपु गृहीत्वा चौरं ताडयति इति यथा । राघवस्तु "द्वितीयार्थे सप्तमी" इत्याह । तदप्रयोजनम्) 'प्रणम्य' आपादं गत्वा इत्यर्थः । निवर्तय उटजं प्रत्यानय । यावत् अवधी । यावत् स प्रत्यागच्छति तावत् 'अहम् अर्चः' दुर्वासतादिकं पूजाद्रव्यम् 'उदकं' जलञ्च समाहृत्य 'उपकल्पयामि' पूजोपहारं रचयामि [यावद्वयमेव भविष्यति लट्] ।

अश्वी इति । 'अश्वी' इत्यादिभिः । 'आदिभिः' दुर्वासोद्घातानात् जातेन सन्धुभिश्च "सुखसितया गत्या" (द्वितीया तृतीया) 'मे' । अयथासौ इत्ययं 'अयइस्तः' इत्यायभागः अङ्गुल्य इत्यर्थः (कर्मधा— "इत्यायइत्यादयो गुणगुणिर्भेदाभेदाभ्याम्" इति वामनः*) तस्मान् 'पुष्यभाजनं प्रसृष्टं' पुष्याणि च भूमौ पतितानि । दुर्निमित्तमेतत् अश्वभसृष्टकम् । 'पुष्याणां' भूपतितानाम् 'उत्सृष्टं' संयुक्तम् ("उत्सृष्टस्य प्रतिषेधो बह्वच्यः" इति घञ् निवेधान् अच् भावे) 'रुपयति' अभिनयति ।

NOTES

1. अर्चोदकम्—अर्चञ्च उदकञ्च तयोः समाहारः । Or अर्चसहितम् उदकम् । शाकपार्थिवादि— "आपः चौरं कृशायथ दधि सर्पिः मतच्छलम् । यवः सिद्धार्थकश्चैव अष्टाङ्गैर्अर्चः प्रकीर्तितः ॥" सिद्धार्थकः श्वेतसर्पणः ।

2. पदान्तरे—अन्वत् पदं पदान्तरम् next step, निवृत्तमास of the सगुरु-व्यंमकादि class, तस्मिन् ।

*3. अयइस्त etc.—इत्याय and अयइस्त etc., are got in इतत् and कर्मधा—respectively by taking the गुण (अय) and गुणिन् (इस्त) as distinct and as identical. Comp. "अययइस्त" etc. in Kumara V.

(प्रविश्या) प्रियंवदा—सहि प्रकिदिवक्त्रो सो कस्म अणुणअं परिगोह्वदि । किं वि उण साणुकोसो किदो । [सखि प्रकृतिवक्रः स कस्य अनुनयं प्रतिगृह्णाति ? किमपि पुनः सानुक्रोशः कृतः] ।

PRIYAMVADA (Entering)—Friends, perverse by nature whose entreaties does he accept ? Yet he was made somewhat relenting.

अनसूया (सस्मितम्)—तस्मिन् बहू एतस्मि । कहेहि ।
[तस्मिन् बहू एतदपि ।—कथय] ।

ANASUYA (With a smile)—In him, even this is much,
Tell me.

प्रियंवदा—जदा निवर्त्तितं ण इच्छति तदा विष्णुविद्यो मष्ट—
भश्रव' पड्मंति पिकिखअ अविष्णुणादतवप.पहावस्स दुहिदुजनस्स
भववदा एको अवरारो मरिसिदव्वोति [यदा निवर्त्तितुं नेच्छति
तदा विष्णापितो मया—भगवन् प्रथममिति प्रेक्ष्य अविज्ञाततपः-
प्रभावस्य दुहितजनस्य भगवता एकोऽपराधो मर्षयितव्य इति] ।

PRIYAMVADA—When he did not wish to return, he
was solicited thus by me—O All-powerful one, seeing this
is the first this single offence, of one who is as thy daughter
and does not know the power of penance, has to be pardoned
by thy mighty self.

सखीति । 'प्रकृत्या वक्रः' असुरलः 'स कस्य अनुनय' 'प्रतिगृह्णाति' ।
दुष्प्रसादः सः । 'किमपि पुनः' कियन्माव' तु 'सानुकोशः' सदयः 'कृतः' ।

तस्मिन्निति । 'तस्मिन्' दुर्वाससि 'एतदपि' किमपि सानुकोशः कृतः इत्यपि वधु
यो नैव प्रसीदति तस्य खलुपीऽपि प्रसादः आदत्तव्यः इत्यर्थः ।

यदेति । 'यदा' स 'निवर्त्तितुं' नेच्छति तदा मया इति एव 'विज्ञापितः' आविदितः
सः—हे 'भगवन्, अविज्ञातः' अविदितः 'तपःप्रभावो' भवतस्तपोबलं यस्य तथाविधस्य
'दुहितजनस्य' कन्यास्थानीयस्य 'एकः अपराधः' न ही नापि तस्यः 'प्रथम' सुमनस
'इति प्रेक्ष्य भगवता मर्षयितव्यः' क्षान्तव्यः ।

NOTES

- (a) प्रतिगृह्णाति—स्वीकरोति । "प्रतिगृहः स्वीकरणम्" इत्यादि मेदिनी ।
- (b) सानुकोशः—अनु + कुश + घञ् भावे अनुकोशः pity दया । "रूपा दयानु-
कम्पा स्यादनुकोशः" इत्यमरः । तेन सह । वधु— । Also सहानुकोशः ।

2. (a) इच्छति—This sort of लट् is idiomatic. Compare “यावत् खनति तावत्ताम्बसवो भूमिः—Panchatantra. “न तावदनां पश्यामि येनेव-
मवादीः—Act II. &c. (b) प्रथमम्—सामान्यं नपुंसकम् । It does not
qualify अपराधः ।

अनसूया—तदो तदो [तदस्ततः] ।

ANASUYA—Then, what then ?

प्रियंवदा—तदो—मे वअखं अस्महा भविदुं णारिहदि, किन्दु
अहिणणणभरणदंसणेन सावो निवत्तिस्सदि—त्ति मन्तअन्तो
सअं अन्तरिहदिदो [ततो—मे वचनमन्यथा भवितुं नार्हति किन्दु
अभिज्ञानाभरणदर्शनेन शापो निवर्तिष्यते—इति मन्त्रयमाणः
स्वयमन्तर्हितः] ।

PRIYAMVADA—Then he bodily disappeared as he was
saying this my announcement does not deserve to be other-
wise but the curse shall leave at the sight of some ornament
of identification.

अनसूया—सकं दाणिं अस्मसिदुं । अयि तेन राएमिणा
सम्पत्त्यदेण सणामहेअङ्कितं अङ्गुलिअअं सुमरणीअंत्ति अअं
पिणहं तस्सिं साहीणेवावा सउन्तला भविस्सदि [शक्यमिदानी-
माश्वसितुम् । अस्ति तेन राजर्षिणा सम्प्रस्थितेन स्वनामधेयाङ्कितम्
अङ्गुलीयकं स्मरणीयमिति स्वयं पिणहम् । तस्मिन् स्वाधोनोपाया
शक्नुन्तला भविष्यति] ।

ANASUYA—Is is now possible to cherish hope. There is
the ring stamped with his name, fastened on as a memento
by the royal sage himself when departing. With it (Or with
that) Sakuntala will be provided with a remedy at her own
control.

तत इति । 'ततः इति वक्ष्यमाणः' 'मन्त्रयमाणः' भाष्यमाण एव 'स्वयम्' आत्मना एव

'अन्तर्हितः' । मन्त्रकमाह—'मि वचनम् अन्यथा भवितुं न अर्हति' । शकुन्तलां दृष्ट्यन्ती विस्मरिष्यत्येव । 'किन्तु'—अभिज्ञायते येन तत् 'अभिज्ञान' परिचायकम् (लुटाट् करणे) तादृशं यत् 'आभरणं' भूषणं, यत् किञ्चिदपि, तस्य 'दर्शनेन' (ऐतौ करणे वा लतीया) 'शापो निवर्त्तियते' निवृत्तौ भविष्यति । प्रथमं विस्मृत्य पश्चात् 'अभिज्ञान' दृष्ट्वा स्मरिष्यति इति भावः ।

शक्यमिति । 'इदानीम्' अङ्गना अनया वाचा 'आश्चित्तुं शक्यं' कथञ्चित् आश्रया भवामि । कारकमाह—'सम्प्रस्थितेन' प्रस्थातुमुद्युक्तेन 'नेन' राजर्षिणा स्मरत्यनेन इति 'स्मरणीयम्' स्मरणसाधनमित्यर्थः ('कल्पलताटी बहुलम्' इति बहुलप्रदृग्णात् अव करणे अनीयर्) 'इति' कृत्वा 'स्वयं पितृहम्' आसञ्जितम् 'स्वस्य नामधेयेन' नाम्ना 'अङ्कित' सुद्रतम् 'अङ्गुलीयकम्' अस्ति । तस्मिन् अङ्गुलीयके सति 'शकुन्तला स्वाधोनः' 'स्वायत्तः' 'उपायः' 'शापनिवर्त्तनोपायो यस्याः तादृशी भविष्यति' ।

NOTES

1. (a) अभिज्ञान &c.—अभिज्ञानम् आभरणम् अभिज्ञानाभरणम् an ornament which is the means of identification, i.e. which bears some marks by which it may be known that it belongs to the king. कर्मधा— तस्य दर्शनम् । तेन । (b) निवर्त्तियते—Optionally निवृत्तयति । (c) अन्तर्हितः—अन्तर + धा + क्त कर्त्तरि । गतिसमास by the rule "अन्तरपरिवृत्ते" ।

2. सम्प्रस्थितेन—सम् + प्र + स्था + क्त आदिकर्मणि कर्त्तरि = सम्प्रस्थितः about to depart. तेन ।

3. [a] स्मरणीयम्—स्मरत्यनेन इति स्मृ + अनीयर् करणे बाहुलकात् See Tika—that which reminds. The ring with the king's name engraved on it will remind Sakuntala of her royal spouse. (b) इति—See Tika. Or take it as ऐतौ । He left the ring because [इति] it will remind. "इतिप्रकरणादिनिवृत्तिषु । एवमर्थे सनापत्तौ च" इति मीदिनौ । (c) स्वाधीनोपाया—उपायते अनेन इति उप + अय + घञ् करणे = उपाय, that by which one goes (अयते) near (उप), i.e. attains the desired object i.e. means. स्वस्मिन् अघि इति स्व + अघि + स्व स्वार्थे नित्यम् = स्वाधीनः under one's own control. सप्तमीवत् by the rule "सप्तमीवत् शीघ्रः" the अघि being of the शीघ्रादि class. By the

rule "अपहञ्च आशितंगु-अनंजनं-अल'पुरुष-अधुनरपदात् स्त्रः", स्त्र (इन) is always added after compounds with अधि as final. Or thus—इनं स्वामिनम् अधिगतः अधीनः subject. प्रादितत् । Or अधि उपरि इतः यस्य, बहु । or इने इति अधीनम् अव्ययी— "अधीनी निघ्न आयतः" इत्यमरः । Goyichandra on the authority of Bhashya's use of "प्रथोक्तव्यं धीनम् भवति" &c, wishes to add 'स्त्र' after अधि only also. स्वामिन् अधीनः । In both the cases we say स्वामिन् and not स्वस्याम् in the feminine because स्त्र in the sense 'self' आत्मन् is always masculine. "स्त्रो ज्ञाताभात्मनि स्त्रं विश्वात्मीये स्त्रीऽस्त्रियां धने" इत्यमरः । But the first derivation seems preferable ; for if the latter is allowed, it seems useless to read अधि as शौल्हादि and to direct "अधुनरपदात् स्त्रः" । स्वाधीन उपाधो यस्याः ।

प्रियंवदा—सहि एहि देवकज्जं दाव से निव्वत्तेमह [सहि एहि देवकार्यं तावत् अस्या निवर्त्तयावः] । (परिक्रामतः) ।

PRIYAMVADA—Come, friend, we go and perform her rites to the gods (They walk round).

प्रियंवदा—(अवलोक्य)—अनसूए, ऐक्ख दाव-वामहत्थोव-हिदवअणा आलिहिदा विअ पिअसहो भत्तुगदाए चिन्ताए । अत्तायां वि ण एसा विभावेदि किं उण आअन्तुअं । [अनसूये, प्रे च्छ तावत्—वामहस्तपिहितवदना आलिखिता इव प्रियसखो भर्तृगतया चिन्तया । आत्मनमपि न एषा विभावयति किं पुनरागन्तुकम् ।]

PRIYAMVADA—(Looking outside)—See Anusuya, our friend, with her thought centered in her husband, her face placed on her left hand, looks like one, painted. She is not aware of her own self even, what to speak of a stranger.

सखीति । 'एहि' आगच्छ 'अस्याः' शकुन्तलायाः "देवकार्यं तावत् निवर्त्तयावः" कुर्वः ["तावदस्याः" (त- , न्या,)—"तावत्" (रा- , वि- , न-) ॥

अनसूयेति । "प्रियसखी" शकुन्तला 'भर्तार' पतिं दृष्ट्वा 'गतया' प्राप्य तया स्वामि-सख्यभिन्या इत्यर्थः 'चिन्तया' [हृत्तौ इतीया] 'वामहस्ते' उपहितं, स्थापितं 'वदना' यस्याः तादृशी सती 'आलिखिता' चिन्तयन्त्या 'इव' लक्षाने । 'एषा' एतदृश्या इत्यस्मिन् 'आत्मानमपि न विभावयति' बुध्दत्ते 'किं पुनरागन्तुकं' सम्प्राप्तमिति धिम् ।

NOTES

1. Reading—तावदस्याः is better than तावत्, because अस्याः makes it clear that they mean to propitiate the सौभाग्यदेवता spoken of before.

2. (a) तावत्—This is अवधारणं emphasising प्रीच्छतः । Do you see ; cp. “कुरुष्वतावत्” [b] आगन्तुकम्—आगच्छति इति आ + गम् + तुन् कर्त्तरि षीकादिक = आगन्तुः a guest अतिथिः । स एव इति कम् स्तार्थं । तम् । “अतिथिः कुशप्रसवे स्वात् पुमानागन्तुकैऽपि च” इति विश्वमेदिनी ।

अनसूया—पिप्रवदे दुर्वेषं एव यो मुखे एसो वृत्तन्तो चिद्वदु । रक्षितव्या क्वलु पक्षिदिपेत्वा प्रियसखी । [प्रियंवदे हयोरेव नो मुखे एष वृत्तान्तस्तिष्ठतु । रक्षितव्या खलु प्रकृतिपेत्वा प्रियसखी] ।

ANASUYA—Priyamvada, let this story rest in the mouth of us two only, Our naturally delicate dear friend has indeed to be spared.

प्रियंवदा—को दाणिं उण्होदरणं गोमालिभं सिञ्चति । [कः इदानीं मुखोदकेन नवमालिकां सिञ्चति ।] (उभे निष्क्रान्ति) ।

PRIYAMVADA—Now, who sprinkles the Navamallika with hot water ? [Exeunt both].

इति विश्वकथकः । [This much is Prelude].

प्रियंवदे इति . ‘एष इत्यान्तः’ शापवाचां ‘हयोरेव नो मुखे तिष्ठतु’ आशयाः मुखान् वक्षिर्मा गच्छतु । ‘प्रकृता पेत्वा’ सकृन्मारा ‘प्रियसखी’ शकुन्तला भीता प्राणान् वा मुखेन तत् अस्मै मा कथय ।

इदानीं कः पुनः [इदानीं वाक्यालङ्कारः । “इदानीं वाक्यमुवाचां इति मेदिनी] तीव्रं ‘उण्होदकेन’ कोमलां ‘नवमालिकां

NOTES

1. (a) इदानीम्—Idiomatic वाक्यालङ्कारे । Compare इदानीम् in “न ह्रीदानीमाचार्यः; सूत्राणि कृत्वा निवर्तयति”—Bhashya. (b) नवमालिकाम्—Sakuntala has already been compared to the नवमालिका in point of delicacy. Thus “नवमालिकाकुसुमपेक्षवाऽपि त्वम्” Act. I. Here however the reference is to the creeper and not to the flower. As the delicate नवमालिका cannot bear the sprinkling of hot water, Sakuntala will not be able to stand the shock of the news of the curse.

2. विश्वम्भक्तः—See beginning of Act III. This too is a युद्ध-विश्वम्भक्त because the पावस are मन्थनम् ।

(ततः प्रविशति सुप्तोत्थितः शिष्यः) । शिष्यः—वसोप-
लक्ष्णार्थमादिष्टोऽस्मि तत्रभवता प्रवासादुपावृत्तेन काशरपेन ।
प्रकाशं निर्गतस्तावदवलोकयामि कियदवशिष्टं रजन्या इति ।
(परिक्रम्यावलोक्य च) हन्त प्रभातम् । तथा हि—

यात्येकतोऽस्तुशिखरं पतिरोषधोनाम्

आविष्कृतोऽरुणपुरःसरः एकतोऽर्कः ।

तेजोद्वयस्य युगपद्दसन्नोदयाभ्यां

लोकौ नियम्यत इवैष दशान्तरिषु ॥२॥

(Enters a disciple who has just awoke from sleep)

DISCIPLE—I am ordered to watch the time by his Reverence Kasyapa who has returned from his journey. Having gone out I will see how much of the night is left. (Going round and looking about) Oh! It is dawn! For on the one side the lord of the herbs is reaching the summit of the setting-hill; on the other, the sun is exposed with Aruna, as his fore-runner. By the simultaneous rise and fall of the two luminaries, people are steadied as it were at the changes of their career.

तत इति । 'ततः' आदौ सुप् तः पश्चात् 'उल्लिखतः' (पूर्वकालस्य उत्तरकालिन कर्मधारयः) 'शिष्याः प्रविशति' । वेति 'प्रवासात्' प्रवासं कृत्वा [ल्यब्लोपि कर्मणि पञ्चमी] यथा—प्रवसत्यसंमिन् इति 'प्रवासः' परदिशः । तस्मान् [अपादाने पञ्चमी] 'उपाहृत्तेन प्रत्यागतेन 'तत्रभवता काश्यपेन विलायाः' ह्रीमविलायाः 'उप-लक्षणाद्यर्थे' दर्शनार्थम् 'आदिष्टोऽसंमि' । तदादेशात् 'प्रकाशं निर्गतः' बहिर्गतः तन् 'रज्ज्याः कियत् किम्परिमाणम् 'अवशिष्टम्' इति एतत् 'अवलोकयामि' । 'इत्त' इति सम्भूमे । 'प्रकृत' भातम् 'आलोकौ यसंमिन् तत् प्राप् तम् ।

धातीति । अन्वयः—एकतः शौषधीनां पतिः अस्तशिखरं याति । एकतः अरुणपुरःसरः अर्कः आविष्कृतः । एष लोकाः तेजोदयस्य युगपदव्यसनीदृश्याभ्यां दशान्तरेषु नियम्यते इव । व्याख्या—'एकतः' पश्चिमगमने 'शौषधीनां' दृष्यतीतिषां 'पतिः' चन्द्रः 'अस्तशिखरं' याति । 'एकतः' पूर्वसंमिन् गमने 'अरुणः' गरुडायजः अन्कुरः 'पुरःसरी' यस्य तादृशः 'अर्कः' सूर्यः आविष्कृतः परिव्यक्तः । 'उदितः सूर्यः', चन्द्रस्य अस्तं याति । 'एष लोकः' संसारः 'तेजसोः इयं' तस्य चन्द्रसूर्यरूपस्य 'युगपत्' समकालं यत् व्यसने' अंशः चन्द्रस्य, यस्य उदयः सूर्यस्य, ताभ्याम् । अन्त्याः दशाः दशान्तराणि [मथुरव्यसकादि] तेषु 'नियम्यते' शिष्यते 'इव' इतुत्प्रज्ञा । उदये मा मोदस्य पतने भावि इति शिष्या । व्यसने च अलं विषादेन मृतोऽप्यादयो भविता इति नियमनम् [अत्र प्रथमं तावत्—गगनाग्रं व्यतीतमात्रेऽपि अस्तं प्रति याति चन्द्र इति वक्तुं-शक्यते । कृष्णाष्टमीत आरभ्य तत्कालं सूर्यस्यापि दर्शनं शक्यम् । अतः पूर्वार्धं प्रभातोपलक्षणाद्य नालम् । अपरस्य—यदाविष्कृत एवार्कः "उपस्थितां ह्रीमविलां गुरवे निवेद्यामि" इत्यनन्तरोक्तं न सङ्गच्छते । "आविष्कृतारुण" इति समस्तपाठे पुनः व्यसनीदययोर्द्वयार्थं दुपाति । तन्व्यमन्वे प्रचिपतीऽयं श्लोकः] । ["आविष्कृतीरुण—" (रा-, त-, वि-, न्या-)—आविष्कृतारुणः—" (पि- म-) ॥ "इवैष" (त-, न्या-) "इवाव्य—" (रा, वि, न-)] ॥

NOTES

1. Summary.—एषं इत्तं विवाहे समाश्राय शकुन्तलां, दत्त्वा चास्यं सार-पोथं स्वनामाकृतमङ्गलीयकं स्वपुरं प्रत्यागती राजा । सा च वियोगिनी तमेव ध्यायन्ती

प्राप्तमतिथिं दुर्वाससमनुजमाना “बोधितोऽपि त्वां न दुष्यन्तः स्मरिष्यति” इति तेन शपत्तमप्यात्मानं नाजानात् । शपस्तु पद्यं सखा प्रसादिनेन तेन अभिज्ञादर्थना-
वसानः कृतः । ततो गच्छति काले अभिव्यञ्जितसत्त्वलक्षणा शकुन्तला राजधानं न नीता
कश्यप प्रवासान्निहतः । अन्वद्वारथायिशरणं गताय अशरीरिणी वाक्, तस्य सुतां
दुष्यन्तपरिणीतां ससत्वामकथयत् । स च तद्धिनमेव शिष्याभ्यां तां गीतनीसहितं
महर्षिः हस्तिनापुरं प्राङ्गियोत् ।

2. (a) वेलोप &c.—वेला time काल । “वेला काले च मलधेसीरमोर-
विकारयोः” इति विद्यः । (b) हन्त—an अव्यय implying surprise mixed
with regret विषाद । He believed the night was not yet wholly
ended ; for he says कियदवशिष्टं रजन्वाः । But he saw his mistake
on going out. By a little twisting we may say this causes
विषाद । “हन्तहृषेऽनुकम्पायां वाकारभविषादयोः” इत्यमरः । Or implies
निश्चय—हन्त प्रभातम् it is indeed (निश्चय) dawn, “हन्तेति = दाननिश्चय-
योरपि”—Ganakara.

3. (a) एकतः—सप्तम्यर्थे तसिः । आयादिः । (b) अस्तशिखरम्—अस्तस्य
अस्ताचलस्य शिखरं चुडाम् । (c) औषधीनाम्—Raghava explains,—Herbs
avert danger ; yet the moon though the lord of herbs, cannot
escape danger. Thus the inevitable is unavoidable, and this
consideration should have a steadying influence in reverses.
“अतिदुःसहमरणादिविपत्तिसहस्राविनाशिका औषधयः । तामां पतिरपि अस्तशिखरं
याति” —Raghava. (d) आविष्कृतः—आविस् + क्त + क्त कर्मणि disclosed.
याति gives कर्तृता to the moon ; to preserve uniformity प्रक्रम it
is necessary that sun should also have कर्तृता, which आविष्कृत
does not give to it. We believe the verse is an interpolation
(See Tika also). We cannot say we have here आदिकर्मणि क्त in
the क्तवाच्य, for, the usual sign of such क्त the उपसर्ग प्र is here
absent. True, the difficulty is avoided by reading आविष्कृता-
रुणपुरःसर एकतोऽर्कः and explaining —आविष्कृतो यः अरुणः सः पुरःसरो
यस्य तादृशः अर्कं एकत आस्त in which अर्कः has कर्तृता । But this
introduces a fresh difficulty ; for then the उदय becomes a
past event and व्यसन is still future ; and the two, वसुनोदयो,

must no longer be spoken of as simultaneous (युगपत्) See Tika,(e) अरुणपुरःसरः—पुरः अये सरति गच्छति इति पुरस् + स + ट कर्त्तरि = पुरःसरःfore runner, Now see Tika. अरुण is Garuda's elder brother. He was born before time and immature, being without the thighs (अनुक) He was about to die of chill and was placed by his father कश्यप in front of the sun on the chariot of that luminary, as his driver, to remove the chillness. (f) अक्रतः—अश्वे इति अश्व + कृत् कर्मणि । उदयवान् अश्वत् एव इति ध्वनिः । (g) युगपत् &c.—वि + अस + क्वाट् भावे = वासनम् अंशः । “वासनं विपदि स्वंशे” इत्यमरः । वास्तश्च उदयश्च वासनदयो rise and fall. युगपत् = अवाय । युगपत् सनकालौ यो वासनदयो ताभ्याम् । कर्मधा— [h] लौकः—The universe सुवनम् । “लोकसुसुवने जने” इत्यमरः । By transference of epithets it means here सुवनस्यजनसमुदायः ।

3. Remark—The metre is वसन्ततिलका । The reading आत्म-दशान्तरेषु has a superfluous word आत्मन् । दशान्तरेषु implies आत्म-दशान्तरेषु । The lesson conveyed is “चक्रवर्त्तु परिवर्त्तन्ते दुःखानि च सुखानि च” । See also Swapnanataka sl. 4. Act, I.

अपिच—

अन्तर्हिते शशिनि सैव कुमुद्वती मे
दृष्टिं न नन्दयति संस्मरणीयशोभा ।
इष्टप्रवासजनितान्यबलाजनस्य
दुःखानि नूनमतिमात्रसुदुःसहानि ॥३॥

Moreover, the moon having disappeared, the same lily, with her beauty now to be recalled from memory, does not please my eyes. Surely, to the weaker sex, the pangs caused by the absence of the favourite, are beyond measure very hard to bear.

अन्तरिति । अन्वयः—शशिनि अन्तर्हिते सैव कुमुद्वती संस्मरणीयशोभा [सती] मे दृष्टिं न नन्दयति । नूनम् अबलाजनस्य इष्टप्रवासजनितानि दुःखानि अतिमात्र-सुदुःसहानि । वाख्या = ‘शशिनि’ चन्द्रे ‘अन्तर्हिते’ दर्शनपथात् व्रतीते सति ‘सा एव’

पूर्वदृष्टा 'कमुदता' कमुदिनी' ['कमुदतञ्जवेतसेभ्यो ङ्मत्तुप् "इति ङ्मत्तुप्] 'संस्कार-
 थीया' अतिप्राप्या न तु प्रत्यया 'शोभा' यस्याः तादृशी सती नै दृष्टि'न नन्दयति'न
 मीदयति । 'दृष्ट' निश्चितम् 'अवलाजयस्य' दूर्वलस्य स्त्रीजनस्य' सम्बन्धे 'इदस्य'
 अभिलषितस्य जनस्य 'प्रवासेन' देशान्तरस्थित्या 'जनितानि' 'दुःखानि अतिमात्र' यथा
 तथा 'सुदुःसहानि' भवन्ति । [श्लोकौऽयं कथमपि न प्रभातोपलक्षणार्थं भवितुमर्हति ।
 अपि च पूर्वश्लोके चन्द्रः अस्तं याति इत्युक्तं न तु यातः इति । तत् कथमन्तर्हितं
 इत्यतिशयोक्तिः ? अन्यच्च— "सि" इति "अन्यस्य नन्दयति" इत्यापचिपति, तच्चायुक्तम् ।
 "संस्कारथीयशोभा" इत्यनुक्तमपि गम्यते एव, तत् किसलयया स्फुटोक्ता ? 'अतिमात्र-
 सुदुःसहानि' इति सुदूराः अतिमात्रस्य च एकव समावेशः कीदृशः इत्येतत् सद्यद्दे-
 विभाष्यम् । पुनश्च— पूर्वश्लोके दृष्टनन्दनस्य अभावमुक्त्वा तत् समर्थनाय पराद्धं दुःखस्य
 दुःसहत्वनिर्देशो न मनोरमः ! तदयमपि प्राचक्षत् एव श्लोकः] ।

NOTES

1. अन्तर्हितं &c. — Raghava has 'शशिनि चन्द्रे...यतः स शशयुक्त कलङ्को
 अतस्तस्यान्तर्धानमुच्यते इति भावः' । This is far-fetched. शशिन् in itself
 does not imply 'scandal (कलङ्क)' । Again he says 'अथ च कौ
 प्रथिव्या सुदती हर्षयुक्ता सर्वे पूर्वा' इत्या शकुन्तला शशिनि इति दूरवाग्ने विषयनिर्ग-
 रणात् तद्वशाद्भवत्वाद्वा अन्तर्हितं असन्निहितं इत्या द् पूर्वश्लोके 'सर्वे योज्यम्' । This
 is fine imagination, and had undoubtedly influenced the in-
 terpolator (See Tika). But it overlooks the fatal objection
 that the love affair between Sakuntala and Dushyanta was
 unknown to all in the hermitage except Anasuya and
 Priyamvada. Just then even Kanva was not aware of it, so
 it could not have been referred to by the disciple.

2. Remark.—The metre is वसन्ततिलका । The first half gives
 a specific instance to support the generalisation in the second
 half. Hence we have अर्थात्तरन्यास ।

अपिच—

कर्कन्धूनामुपरि तुहिनं रञ्जयत्यग्रसन्ध्या
 दाभे सुञ्जतुष्टजपटलं वोतनिद्री मधूरः ।

वेदिप्रान्तात् खुरविलिखितादुत्थितञ्चैष सदः
पश्चादुच्चैर्भवेति हरिणः स्वाङ्गमायच्छमानः ॥४॥

अपिच—

पादन्यासं क्षितिधरगुरोर्मुद्दि, कृत्वा सुमेरोः
क्रान्तं येन क्षयिततमसा मध्यमं धाम विष्णोः ।
सोऽयं चन्द्रः पतति गगनादल्पशेषैर्मयूखैर्
अत्यारूढिर्भवति महतामप्यपञ्चशनिष्ठा ॥५॥

Moreover, the moon is impurpling the dew drops on the jujube trees ; the peacock, with its sleep over, is leaving the kusa thatch of the cottage ; and this antelope, got up from the edge of the mud-bank, is forthwith becoming high behind in order to stretch its limbs. Moreover, the moon—the very one by whom darkness being caused to disappear, the middle domain of Vishnu was reached after having placed his Pada on the head of Sumera, the lord of the mountain—is dropping from the sky with little of his rays left. Even of the great the highest ascent becomes ended in a deep descent.

कवीति । अन्वयः—अयसन्धा कर्कन्धूनाम् उपारं तुद्दिनं रञ्जयति । मद्रो वीतनिद्रो दार्भम् उटजपटलं मुञ्चति । एष हरिणश्च खुरविलिखितात् वेदिप्रान्तात् उल्लितः स्वाङ्गमायच्छमानः, सदः पदादुच्चैर्भवति । व्याख्या—‘अयसन्धा’ प्रातःसन्धा ‘कर्कन्धूनां’ बदरीवृक्षाणाम् [“कर्कन्धू बदरी कौलिः” इत्यमरः] ‘उपारं तुद्दिनं’ क्षिप्तं ‘रञ्जयति’ अरुणरानिष योजयति । ‘मद्रः’ आश्रममधुरः ‘वीता’ विगता ‘निद्रा’ यस्य तथासूतः सन् ‘दार्भं’ कुशनिर्मितम् ‘उटजपटलं’ पञ्चशालाया आवरणं मुञ्चति’ जहाति । ‘एष हरिणश्च आश्रममधुरोऽपि खुरैः विलिखितात्’ मुखशयनार्थं चुष्णात् । पशुधर्म एष यत् खुरोत्कीर्णं स्थानं धूलिषु नैः शरत्] ‘वेद्याः’ इत्येवेदिकायाः ‘प्रान्तात्’ उल्लितः ‘सन्’ निद्रान्ति ‘स्वम्’ अङ्गम् ‘स्वल्पम्’ ‘आयच्छमानः’ प्रसारयन् [“समुदाङ्ग-स्वोपमोऽयम्” इत्यात्मनिपदम्] ‘सद्यः’ तत्क्षणम् उल्लानचये एष ‘पश्चात्’ अपरकाये ‘उच्चैः’ उन्नतो ‘भवति’ । अतो प्रवीति प्रभातमिति ।

पादिति । अन्वयः—अधिततमसा येन क्षितिधरगुरोः सुमीराः सूर्द्धि पादम्यासं कृत्वा विश्वामंध्यसं धाम क्रान्तं स अथ चन्द्रः अल्पशेषैर्मथुरैः गगनान् पतति । महतामपि अत्याद्दुः अपवधंशनिष्ठा भवति । आख्या—‘अधितं’ अथप्रातं ‘तमी’ यस्मात्तथाविधेन हताम्बकारेण [अनेन माहात्म्यम्] ‘येन चन्द्रश्च’ ‘क्षितिधराणां पर्वतानाम् [शेषपट्टा समासः] ‘गुरोः’ पदाः ‘सुमीरोः सूर्द्धि’ शिरसि ‘पादानां’ चरणानां किरणानाञ्च ‘म्यास’ पात ‘कृत्वा’ [सुमीरुशिरसाऽऽप्राध्वं चारी चन्द्रः । तेन शिरसि किरणपातो युज्यते] ‘विश्वोः’ बलिच्छलेन वामनरूपस्य तस्य मध्यामं’ धाम द्वितीयचरणविन्यासस्थलम् आकाशमित्यर्थः ‘क्रान्तम्’ आरुढं, ‘स’ एवभूती मांलमान्वितः ‘अथ’ चन्द्रः ‘एष इत्यनमानचन्द्रः’ ‘अल्पशेषैः’ अल्पावशिष्टैः ‘मथुरैः’ किरणैः उपलक्षितः सन् [इत्यमृतलक्षणे ततोया] ‘गगनात् पतति’ गगनाङ्गनं जहाति । अतो ब्रवीमि प्रभातमिति । ‘महतामपि’ किं पुनारतरं याम् ‘अत्याद्दुः’ उच्चैः स्थितिः ‘अपवधंशः’ दूरपातः ‘निष्ठा’ अन्ता यस्याः तादृशी भवति । अतुञ्जाराहणात् परमेव अतिनीचं प्रतिगमनं भवति ॥ उच्चं पदं पतनमनुसृपं कलत्रति काले इति निष्कर्षः ॥ यथा प्राज्ञतः काचित् कुतचित् उच्चस्थाने पादं त्यक्तततोपुञ्जं स्थानमारोहति, तथा महिम्ना महान् एषचन्द्रः गगनशिखरमारोढुं निच्छुः पर्वतानां गुरोरैव, न तु यत्न कञ्चित्, शिरसि पादमध्यान् आरुढय गगनम् । परन्तु अधुना दूरमधः पपात, न चिरं गमनाय एव स्थितः इति स्फुटार्थः । किरणैः सुमीरुशिखरं समुद्रमासा गगनमारुढ इत्यपि अर्थः ।

1, (a) तृहिनम् - Frost, dew. “तुषारस्तृहिनं हिनम्” इत्यमरः । (b) अयसन्ध्या—समाध् धाद्यव्यसाम् इति सन् + ध्ये + अङ् अधिकरणे = सन्ध्या time for mediation. Or सन् + धा + अङ् भावे अधिकरणे वा = सन्ध्या junction सन्धः, i.e., junction of day and night, अथ प्रथमा, सन्ध्या । There are two junctions अयसन्ध्या or अयसन्ध्या = dawn and अपरसन्ध्या or अपरसन्ध्या = dusk. “सन्ध्या पितृप्रभुः सन्ध्या” इति शब्दार्थः । (c) उटज-पटलम्—पटल thatch. “पटलं हृदिः” इत्यमरः । “छादष्टं छाच्छादनम् ‘छानी’ इति ख्यातम्” इत्यमरटीका । (d) आयच्छमानः—we have आत्मनंपद because the action benefits the stag. Otherwise दरिद्रीभो धनं संयच्छति । The sutra “आज्जी यमहनः” has no application here, because that refers to यम when यकर्मक and has no कर्तृभिप्रायः

again स्नाङ्ग here = स्वरूपम् and not any particular limb of the animal, so also the varttika "स्नाङ्गकर्मकाञ्च" should not apply here.

2. Remark.—The metre is मन्दाक्रान्ता । स्वभावोक्ति or जाति is the figure 'नानावच्यं पदार्थानां रूपं साक्षाद्दृश्यते । स्वभावोक्तिश्च जातिय—॥' इति दृष्टी ।

3. (a) चितिधर &c.—धरन्तिइति घृ + अच्, कर्त्तरि = धराः up-holders, चित्तधराः चितिधराः the sustainers of the earth, i.e. the mountains. Now see Tika. चिति' धरन्तीति gives अच् with a कर्मोपपद resulting in the form चितिधर । (b) चायत &c.—अयः सञ्जातः अस्ति चय + इतच् चायतम् । Now see Tika.

4. (a) अत्यादृष्टिः—अति + आ + रुह् + क्तिन् भावे high ascent. (b) अपभ्रंश &c.—निस + स्या + अङ्, भावे = निष्ठा end अन् । 'निष्ठानिष्पति-नाशान्ताः' इत्यमरः । अप + भ्रंश + अञ्, भावे = अपभ्रंशः long slip दूरपातः । अपभ्रंशो निष्ठा यस्याः ।

5. Remark.—(a) Note the pun—पाद = किरण and चरण । सूडंन् = शङ्ख and शिरस् । पतति = अवरोहति and भयति । (b) The महत्त्व of चन्द्र is established by (1) गिरिशुक्रशरसि चरणपातः, (2) तमोनाशः, (3) विष्णु-क्रान्तक्रमणम् । (c) The metre is मन्दाक्रान्ता । अर्थान्तरन्याम is the figure.

(प्रविश्यापटौक्षेपेण) अनसूया—जद्द वि णाम विसञ्जपर-
म्मुहस्य जनस्य एदं ण विदिथं तह्वि त्तिण रण्णा सउन्दलाए
अणज्जं आअरिट्ठं [यद्यपि नाम विषयपराङ्मुखस्य जनस्य एतत्
न विदितं तथापि तेन राज्ञा शकुन्तलायामनाथ्यं माचरितम्] ।

ANASUYA (Entering without raising the curtain)—
Though this may not be known to a person who is averse
from the world, still something ignoble has been done by
that king towards Sakuntala.

शिष्यः—यावदुपस्थितां होमविलां गुरवे निवेदयामि ।
(निष्क्रान्तः) ।

DISCIPLE—I will report to the preceptor that the time
for the offerings of oblations is at hand. (Exit).

प्रविश्येति । 'पत्याः' पटस्य जवनिकायाः 'क्षिपः' निरसनं 'पटीक्षिपः' जवनिका-
पसारणम् । न पटीक्षिपः 'अपटीक्षिपः' तेन । जवनिकाननपसार्थं एव प्रविष्टा अन-
स्या । यद्वा—'अपटो' जवनिका ["अपटो काण्डपटिका प्रतिवरीरा जवनिका तिर-
स्कारिणी" इति हलायुधः] । तस्याः क्षिपेण तां निरस्य इत्यर्थः

यद्यपीति । 'विषयेभ्यः' इन्द्रययास्त्रेभ्यः 'पराङ्मुखस्य निवृत्तस्य 'जनस्य' माहशस्य
एतत् 'यद्यपि न नाम' [नाम इति सम्भाव्ये] 'विदित' ज्ञातं 'तथापि' माहशो जनः
अत्र विषये प्रमाणं न इत्यस्युपगमेऽपि 'नेन राज्ञा शकुन्तलायाम् 'अनाय्यम्' असत्
आचरितम्' । आस्तां तावत् अहं विषयिणी युक्तायुक्तं विचारयितुमनर्हा, किन्तु
शकुन्तलायाम् असदाचरितम् इति नास्ति सन्देहः । रङ्गमञ्चस्येण शिष्येण न
यत्तमेतत् । ["यद्यपि" (रा-, वि-)—'एवम्' (त-, न्या, म-)—"पराङ्-
मुखस्य" (त-, वि-न्या-,)—"पराङ्मुखस्यापि" रा- म-] ॥

यावदिति । 'उपस्थिता' सम्यक्तां 'हीमवेलां' गुरवे निवेदयामि' विज्ञापयामि
'यावत्' [यावद्बध्धारणे] ।

NOTES

1. (a) विषयपराङ्मुखस्य—परा दूरे अस्मिन् गच्छतीति परा + अश्च + क्तिन्
कर्त्तरि = पराक् averted, पराक् मुखं यस्य स पराङ्मुखः one with face
averted तस्य । (b) जनस्य—'क्तस्य च वर्त्तमाने' इति अनुक्ते कर्त्तरि षष्ठी ।
(c) विदित्वम्—विद् + क्त कर्मणि वर्त्तमाने by the rule "मतिवृद्धिपूर्णाद्यभाष्य",
विद् here being बुद्धार्थक । (d) For यद्, अपि (twice), नाम, तथा see
below.

2. (a) शकुन्तलायाम्—आधारं सप्तमी । Compare "अयमाचरत्यवन्ध'
सुम्भासु तपस्विकन्यासु"—Act I. (b) अनाय्यम्—अर्थेते गम्यते अनुवृत्तते इति
यावत् इति षट् + यत् कर्मणि—आय्यम् that which is adopted by good
people, न आय्यम् that which good people shun. नञ्त्तम् ।

Reading.—The passage is obscure. My explanation, as
given in the Tika, will be clear from the following analysis—
(a) Anasuya wants to show that 'नेन राज्ञा शकुन्तलायामनाय्यं मा-
चरितम्' । [b] A possible objection occurs to her—This is a
love-affair, and therefore a worldly matter. Anasuya, standing

as she does aloof from the world [विषयपराङ्मुख] cannot presumably judge whether any वैयक्तिक matter is आर्य or अनार्य । This other side of the question (पक्षान्तर)—her ineligibility to judge—she introduces by यदि । “यदि इति पक्षान्तरं”—Vardhamana. She states the objection as a mere possibility (सम्भाव्य), not that people will surely urge it against her. The bare possibility is expressed by नाम । The objection she does not admit as valid. She mentions it with a sneer (गर्हा) expressed by अपि । “गर्हा समुच्चयप्रशङ्कासम्भवात्स्यपि” इत्यमरः । The second अपि is समुच्चये । Thus the reasoning is—Perhaps you will say I am outside the world and am no judge of आर्य and अनार्य in love-affairs. Even then it cannot be denied that the king has behaved ill [अनार्य] towards Sakuntala.

4. गुरवे—“कर्मणा यमभिप्रैतिसः सम्प्रदानम्” इति सम्प्रदाने चतुर्थी । “क्रिया-यस्यकर्मणि कर्त्तव्यम्” is a Varttika meant for चकर्मक verbs. The भाष्यकार however rejects it, because as he says, “क्रियापि कृतिम् जम्” । Hence “कर्मणा यमभिप्रैति—” covers all cases.

अनसूया—पङ्कजुद्धावि किं करिस्मि । न मे उद्देशे सु वि
निश्चयकरणिल्लेसे हृत्थपाभा पसरन्ति । कामो दाणिं सकामो
होतु जेण असत्त्वसन्धे जने मुद्धहिअआ सही पदं कारिता
[प्रतिबुद्धापि किं करिष्यामि । न मे उचितेष्वपि निजकरणौ-
येषु हस्तपाटं प्रह्वरति । काम इदानीं सकामो भवतु येन
असत्यसन्धे जने शुद्धहृदया सखी पदं कारिता] । अह्वा
दुर्वाससो सावो एसो विचारिटि । अण्णहा क्हं सो राएसि
तारिसाणि मन्तिअ एत्तिअस्म कालस्म लेहमेत्तंवि ण विसज्जेदि
[अथवा दुर्वाससः श्राप एष विकारयति । अन्यथा कथं स
राजर्षिः तादृशानि मन्त्रयित्वा एतावतः कालस्य लेखमात्रमपि
न निमज्जयति] । (विचिन्त्य) ता इदो अहिण्णणाणं अङ्गुल्लंअअं

से विसज्जेम । दुःखशीले तपस्विजणे को अब्भत्थीअदु । णं सहो-
गामौ दोसो त्ति ववसिदो वि ण पारिमि पवासपडिण्डित्तसस
तादकससवस्स दुस्सन्दपरिणीदं आवणणसत्तं सउन्दलं
णिवेदिदुं । इत्थं गदे अम्हेहि किं करणिज्जं [तत् इतः
अभिज्ञानमङ्गुलीयकं तस्मै विसृजावः । दुःखशीले तपस्विजने
कः अभ्यर्थ्यताम् । ननु सखीगामौ दोष इति व्यवसितापि न
पारयामि प्रवासप्रतिनिवृत्तस्य तातकाश्यपस्य दुषान्तपरिणीता-
मापन्नसत्त्वां शकुन्तलां निवेदयितुम् । इत्थं गते अस्माभिः किं
करणीयम्] ।

ANASUYA — What again shall I do when awake ? My
hand and feet do not proceed even towards my own everyday
duties. Now be content Cupid by whom our purehearted
friend is made to resort to a man who is false to his promise.
Or, it is the curse of Durvasas that is causing perversion.
Otherwise why that royal sage having talked in that strain
does not send a letter even for such a long time ? (Reflecting)
We shall then send him the identification-ring from here.
The ascetics being constantly engaged with penance, who is
to be requested ? Nor indeed, to Father Kasyapa returned
from travel, can I even if I try report Sakuntala as wedded
by Dushyanta and with child, because the blame lies with
my friend. Such being the case what can be done by us.

प्रतिबुद्धेति । प्रभाता रजनौ प्रतिबोधनकालः प्राप्त इत्यालंकाराद्—‘प्रतिबुद्धा’
शयनादुत्थिता अपि किं करिष्यामि ? ‘उचितेषु’ [“अभारतोऽप्राचितं न्यायाम्” इति
रघुटोकायां मङ्गिनाथः] “निजेषु” स्वकीयेषु “करणीयेषु प्रातःकाल्यादिषु ‘अपि किं’
पुनरन्वय ‘नि इत्थो च पादौ च’ इत्यपाहम् (प्राण्यङ्गत्वादिकवद्भाषः) न ‘प्रसरति’
प्रवर्तते । ‘कामः कन्दर्पः’ ‘द्रदानौ’ ‘द्रष्टव्ये इत्तं’ ‘सकामः’ सिद्धमनोरथो ‘भक्षन्’ ।
कामिनां प्रतारणं कन्दर्पस्य धर्मः । सोऽधुना सिद्धः । ‘द्येनं’ कामिनं ‘यज्ञम्’ अकण्ठ-

'दृश्यं' यस्याः तादृशी 'सखी' शकुन्तला 'असत्या' मित्या 'सन्धा, प्रतिज्ञा यस्तु तादृशी
 असरस्वे इत्यर्थः, पद' स्थानं 'कारिता' प्रापिता [सर्वधानुवादादः करोतिना भवति ;
 "शकीरन्वतरस्याम्" इति अणिकर्त्तुः] अव कर्मसंज्ञा । ततः अभिहिते कर्मणि सखी इति
 प्रथमा] । 'अथवा' न हि राज्ञो दोषः । 'एष दुर्वाससः शापः विकारयति' विकारम्
 'अन्वयाभाव' करोति ["तत्करोति—" इति णिच्] । 'अन्या' यदि नायं शापविकारः
 तदा स राज्ञः तादृशानि तथाविधानि सधुराणि सरलाणि च 'मन्थयित्वा' भाषित्वा
 'पतावतः' एतन्मातस्य सुदीर्घस्य 'कालस्य' [सम्बन्धभाव विवक्षया षष्ठी] 'लेखमात्र-
 नापि पत्रिकानपि, आस्तां नैलजनप्रैरथम्, 'न विसर्जयति' प्रैरयति । तन्नूनं शापात्
 सर्वं तेन विसृतम् । 'तत्' तस्मात् शापनिवृत्तये इतः अस्मात् तपोवनान् 'तस्यै' तं
 दुष्टान्तमभिप्रेत्य 'अभिज्ञानम्' स्वरणीयम् 'अङ्गुलीयकं' विसृज्यावः प्रेषयावः । किन्तु
 'तपस्त्रिजने दुःखं व्रतोपवासादिकं' 'शीलयति' अभ्यासति यः तस्मिन् [कर्मोपपदे षः ।
 अणोपवादः] सति 'कः' की वा जनः तद्व्यनार्थम् 'अभाष्यताम्' ? तापसाः सदा
 तपस एव रताः तपो विहाय ते न यासन्ति । एषः 'दोषः सखी' शकुन्तला 'गामो'
 गन्ता [गमिगाम्यादीनामुपसंख्यानान् द्वितोयासमासः] 'इति' इतोः 'प्रवासात् प्रति-
 निवृत्तस्य तातकाशापस्य' [सम्बन्धभावविषय्या षष्ठी] निवृत्तवित् व्यवांसता' उद्वृत्ता
 अपि शकुन्तला दुष्टान्तेन परिणीताम् ऊढाम् 'सख्य' जीवम् 'आपन्नं प्रापतां
 गमिं शीम्' न पारयामि' न शक्नोमि । शकुन्तला च अनवहिता दुर्वाससमकोपयत् ।
 तदस्मिन् वागीपाने दोषस्य एव इति तातकत्वं न निवेदयामि । 'इतथं गते एव'
 सति 'अस्माभिः' सखीजनैः 'कं' स्वरणीयं न जानामि ।

NOTES

1. (a) प्रतिबुद्धापि—अपि समुच्चये । अप्रतिबुद्धा I cannot of course
 do anything ; प्रतिबुद्धा too (अपि) I cannot. करणविषये प्रतिबुद्धाप्रति-
 बुद्धयोः समुच्चयः । (b) सखी पदं कारिता—Non causal form—सखी पदं
 कृतवती । Causal form, active—यः सखीं (or सख्यां) पदं कारितवान् ।
 Causal passive—येन सखी पदं कारिता or येन सख्या पदं कारितम् । सखी
 being the प्रथोव्यक्तम् becomes उक्त by the कारिका—'अपधानं दुष्टादीनां
 प्रधाये नीहृक्त्वहाम् । बुद्धिमत्त्वाद्ययोः शब्दकर्मणाश्च निरीक्षया । प्रथोव्यक्तम् एत-
 न्निष्ठां स्थानानां सादयो मताः ॥

2. विसर्जयामि—स्वार्थे णिच् । Compare “गौतमीइस्ते विसर्जयिष्यामि”—
Act. III.

3. (a) तपस्विजनै—तपस्विनां जनः लोकः समूह इत्यर्थः (or तपस्वी चासौ जनश्च) तपस्विजनः । तस्मिन् । आंधारे सपत्नी । (b) कः अभ्यर्थताम्—“Who is to be requested” means by क्क् ‘no one is to be requested’ (c) आपन्नसत्त्वम्—सत्त्वम् आपन्ना gives आपन्नसत्त्वा by the rule “प्राप तापन्ने च द्वितीयया” । सत्त्वापन्ना is an optional form by the rule “द्वितीया जितातोतपतितगताम्यसप्राप तापन्नेः” । आपन्नं सत्त्वं यदा इति बहुव्रीहिः is also allowable. (d) *अभाभिः &c.—Here she does not know what to do to have Sakuntala recognised by Dushyanta. The difficulty is caused by a combination of circumstances. First, Dushyanta has forgotten all about it owing to the curse. Second, the sight of the ring will awaken the king’s memory but there is none to carry it to the city. Third, she cannot move Kanva to arrange for the despatch of the ring, because she apprehends the sage might get displeased with his daughter. For he had left the hermitage leaving his daughter in charge to look after guests (c.f. दृष्टितरं शकुन्तलामतिथिसतकाराय सन्दिग्धा—Ante.) which she signally failed to do in respect of such an august personage as Durvasas.

(प्रविश्या) प्रियंवदा (सहप्रंसं)—सहि, तुवर तुवर सउन्दलाप
पस्थाणकौटुम्बं णिव्वत्तिदुं [सखि, त्वरस्व त्वरस्व शकुन्तलायाः
प्रस्थानकौतुकं निर्वर्त्तयितुम्] ।

[Entering] PRIYAMVADA (with joy)—Hasten, friend, hasten to perform the auspicious rites at Sakuntala’s departure.

अनसूया—सहि कइं एदं [सखि कथमेतत्] ।

ANASUYA—How is this friend ?

प्रियंवदा—सुणाहि । दाणिं सहसइदपुच्छिआ सउन्दला-

सञ्चाशं गदम्हि (शृणु । इदानीं सुखशयितप्रच्छिका शकुन्तला-
सकाशं गतास्मि] ।

PRIAYAMVADA—Listen, I just now went to Sakuntala
as an inquirer of easy sleep.

सखीति । 'शकुन्तलायाः प्रस्थानस्य' गमनसमयस्य भट्टं भवनयात्रायाः 'कौतुक'
मङ्गलं 'निर्वर्त्तयितुं' कर्तुं 'लख' [भावे विद्वक्तम्] ।

शखिति । 'इदानीम्' अखिप्रव चखे 'सुखशयितं' सुखशयनम् [भावे क्तः]
पृच्छतीति 'सुखशयितप्रच्छिका' सुखं शयितं न वा इति जिज्ञासाद्यम् [क्रियार्थायां
क्रियायां क्वल् स्त्रियाम्] 'शकुन्तलायाः सकाशं, समीपं' गतास्मि । ['सुखशयित-
प्रच्छिका' (रा-, वि-)—“सुखसुप्तिकापृच्छननिमित्तम्” (त-, न्या)—“सुख-
शयितं प्रष्टुम्” (म-)] ।

NOTES

1. कौतुकम्—Customary auspicious ceremonies परम्परायात-
मङ्गलम् । 'कौतुकं' चाभिलाषे स्वात्तमवे नमः इच्छेयः । परम्परासमायातमङ्गले च
कुतूहले ॥” इति विश्वः ।

2. सुखशयितप्रच्छिका—शी + क्त भावे = शयितम् lying down ; hence
sleep. सुखेन शयितम् सुखशयितम् sleep with ease, i.e. quiet sleep
सहस्रपेति सनासः । तत् पृच्छतीति सुखशयित + प्रच्छ + क्वल्, कर्त्तरि स्त्रियाम् ।
Raghava reads पृच्छिका । But there is no reason for सम्प्रसारणम् ।

अनसूया—तदो तदो [ततस्ततः] ।

ANASUYA—Then ? What then ?

प्रियंवदा—टाव एणं लज्जावनतमृद्धिं परिस्सजिअ सअं
तादकस्सवेण एव्वं अहिणन्ददं—दिट्ठिआ धुमाउलिददिट्ठिणो
वि जअमाणस्स पाअए एव्व आहुदी पडिदा । वच्छे मुसिस्स-
परिट्ठिणा विअ विज्जा असोअणिज्जासि संवुत्ता । अज्ज एव्व
इसिपडिअकखिटं तुमं भत्तणो सञ्चासं विमज्जेमि—त्ति (तावत्
एनां लज्जावनतमृद्धो परिष्वच्य स्वयं तातकाशपेन एवमभि-

नन्दितम्—दिष्ट्या धूमाकुलितदृष्टेरपि यजमानस्य पावके एव
आहुतिः पतिता । वत्से सुशिष्यपरिदत्ता इव विद्या अशोच-
नीयासि संवृत्ता । अदरैव ऋषिप्रतिरक्षितां त्वां भर्तुः सक्ताशं
विसर्जयामि—इति] ।

PRIYAMVADA—Just then, by father Kasyapa himself
after having embraced her congratulation was thus pronoun-
ced, as she stood with her face turned down through bash-
fulness—'O joy ! the oblation of the sacrificer, though he
had his sight disturbed by smoke, has fallen into fire indeed.
My child, like knowledge made over to a deserving pupil,
you have become one that can cause no regret. This very
day I send you to your husband, protected by anchorites.

तावदिति । 'तावत्' तत्कालम् (तावदर्थी) लज्जया अवनतमुखीम् एनां
शकन्तलां परिवन्द्य 'आलिङ्ग्य' स्वयं तातकाश्रयेन एवम्' अनेन प्रकारेण 'अभिनन्दितम्
'अभिनन्दनमुच्चारितम् । 'अभिनन्दनप्रकारं' शृणु—'धूमिन 'आकुलिता' कलुषीकृता
'दृष्टिः' यस्य तथाविधसा 'अपि यजमानसा' यान्त्रिकसा (अनेन दर्शनव्याघातात् 'आहुतेः
अन्यत्र पातशङ्कासि) 'आहुतिः दिष्ट्या भाग्येन 'पावके एव' अथौ एव, यथास्थानमेव
इत्यर्थः 'पतिता' न तु अन्यत्र । तदर्थे योग्यं पात्रं नैव लब्धं मया तथापि तं
सत्त्वात् एव पतिता इत्यर्थः । हे 'वत्से, सुशिष्याय परिदत्ता' यथाशास्त्रं दत्ता 'विद्या
इव अशोचनीया संवृत्ता 'असि' इदानीं शोष्या न भवसि । 'अदरैव त्वाम् ऋषिभिः
प्रतिरक्षितां गोपितां कृत्वा 'भर्तुः सक्ताशं' समीपे विसर्जयामि' प्रेषयामि [वत्मान-
सानीपौ भविष्यति लट्]—'इति' एव' तेन अभिनन्दितम् ।

NOTES

- (a) अभिनन्दितम्—अभि + नन्द + क्त भावे । There is no परिधिबन्धा
hence we have अनुक्तं कर्त्तरि लतीया in तातकाश्रयेन । तातकाश्रयेन अभि-
नन्दितम् = Congratulation was uttered by तातकाशाप । (b) दिष्ट्या—
An अव्यय expressing इष्यं joy. "दिष्ट्या इष्यं मङ्गलं च" इति मेदिनी । (c)
दिष्ट्या... पतिता—Implies "I did not see [आकुलितदृष्टि] that in

Dushyanta there was a suitable husband for you. Yet chance wedded you to him.'

2. सुशिष्य &c—It is a pity that knowledge should be imparted to a bad pupil. Sciences become अशीचनीय when their recepient is virtuous. Cf. "कृशिष्यमध्यापयतः कुतोयमः", also Manu— "विद्या ब्रह्मणेत्याह सेवधित्तेऽस्मिन् एव नाम । अस्यकाय मां मा दासथा स्यां वीर्य-वत्तमा ॥ यमेव तं श्रुत्वा विद्या नियतं ब्रह्मचारिणम् । तस्यै मां देहि विप्राय निधि-पायाप्रनादिने ॥"—Quoted by Viliyasagara.

अनसूया—अहं केन सूइदो तादकस्सवस्स वुत्तन्तो (अथ केन सूचितस्तातकाशपस्य वृत्तान्तः) ।

ANASUYA—But by whom was the matter revealed to father Kasyapa ?

प्रियंवदा—अग्निशरणं प्रविष्टस्स शरीरं विना कन्दोमईए वाणिआए (अग्निशरणं प्रविष्टस्य शरीरं विना कन्दोमय्या वाण्या) ।

PRIYAMVADA—By a metrical utterance without a body, when he entered the fire-house.

अनसूया (सविस्मयम्)—कहेहि (कथम्) ।

ANASUYA (With wonder)—Reproduce.

प्रियंवदा (संस्कृतमाश्रित्य)—

दुष्प्रान्तेनाहितं तेजो टधानां भूतये भुवः ।

अवेहि तनयां ब्रह्मन्नग्निगर्भां शमीमिव ॥६॥

PRIYAMVADA—(Speaking Sanskrit)—O Brabman, consider thy daughter—who for the glory of the world, is bearing the energy, deposited by Dushyanta—as like the Sami tree that has fire within.

अवेति । 'अथ' प्रश्ने । केन 'तातकाशपस्य' तातकाशपाय इत्यर्थे [चतुर्थार्थे पद्ये] वृत्तान्तः, विद्यावृत्तान्तः, 'सूचितः' ज्ञापितः ।

अग्निशरणमिति । 'शरीर' देहं विना कन्दीमय्या वाण्यात्मिकया 'वाण्या' वाचा देववाण्या इत्यर्थः 'शरीरानां शरणं गच्छंतीति' अग्निसदनामत्यर्थः 'प्रविष्टस्य' तातकाशपस्य' (चतुर्थार्थे षष्ठी) उक्तान्तः सूचितः ['वाण्या' (रा., वि.)—'वाचा' (तन्वा., म.)] ॥

प्रियंवदिति । 'संस्कृतं' देवभाषाम् आश्रित्य अवलम्ब्य । 'आभिः' प्राकृतं वाच्यम्, इह तु देववाण्या अनुकरणार्थं संस्कृतमाश्रितम् ।

दूष्यन्तीति । अन्यथः—हे ब्रह्मन्, दूष्यन्तेन आहितं तेजो भुवो भूतये दधानां तनयाम् अग्निगर्भां शमीमिव अवेहि । व्याख्या—हे ब्रह्मन्' वेद्विदां पर काश्यप 'दूष्यन्तेन' राज्ञा आहितं' कृताधानः 'तेजः भुवो' जगता 'भूतये' मङ्गलाय मङ्गल-निमित्तमित्यर्थः 'दधानां' धारयन्तीं 'तनयां' कन्यां शकुन्तलाम् 'अग्निगर्भे', यस्या तथा-विधाम् (गङ्गादीनामाकृतिगणलात् सप्तम्याः परनिपातः) पूतामित्यर्थः 'शमीमिव' शमीनाम्ना ख्यातं वृक्षविशेषमिव 'अवेहि' जानीहि । मन्वे कन्यकार्थं मीनकया प्रबोधितः काश्यपः ॥

NOTES

1. अग्निशरणम्—शरण is गृह here. 'शरणं गृहरचित्तोः' इत्यमरः ।
2. संस्कृतमाश्रित्य—Usually ascetic females speak प्राकृतम् । "शोकं विदूषकोन्मत्तबालतापसयोपिताम्...विद्वद्विभिः प्राकृतं कार्यं कारणात् संस्कृतं कश्चित् ॥"—मातृगुप्त quoted by Raghava.

3. (a) दूष्यन्तेन—नाममातृयहणात् 'किमप्याभिजात्यमोदाथेऽवीर्याविनयादि-गुणसम्पन्नत्वं व्यज्यते'—Raghava. (b) दधानाम्—Here the क्रियाफल is भुवो सूतिः which benefits मू । So the परस्मैपद is expected. अकर्तृभिः प्राथेऽपि अत्र आत्मनेपदम् । (c) भूतये भुवः—This indicates भाविचक्रवर्तिनत्वं of the child in the womb—Raghava. (d) अग्निगर्भाम्—तेजस् is compared with अग्नि by implication. Hence अन्नाद्गर्भयोगात्पूता शकुन्तला जगत्पावनौच जाता इति ध्यानः । The allusion is to Fire who bearing the energy of Siva entered first the अहल and then the शमी to allay the heat which he was feeling within himself. Since then he has continued to reside inside the शमी tree.

अनसूया (प्रियंवदामांशुष्य)—सहि विभ्रं मे विभ्रं मे ।
किन्तु अज्ज एव्व सउन्दला णोअदिति उक्काएठासाहारणं परि-

तोसं अणुहोमि (सखि प्रियं मे प्रियं मे । किन्तु अद्य एव
शकुन्तला नीयते इति उत्कण्ठसाधारणं परितोषम् अनुभवामि)

ANASUYA (Embracing Priyamvada)—Joy to me ! friend,
joy to me ! But I feel pleasure co-extensive with regret, be-
cause Sakuntala is being taken away this very day.

प्रियंवदा—सहि वअं दाव उक्कण्ठं विनोदइस्सामो । सा
तवससिनी निब्बुटा होदु (सखि आवां तावदुत्कण्ठां विनोदयि-
ष्यावः । सा तपस्विनी निर्वृत्ता भवतु) ।

PRIYAMVADA—Friend, we will allay our anxiety. Let
that poor creature be happy.

अनसूयेति—'याश्चिषा आलिङ्ग । दर्शान् इति भावः ।

सखीति । एतत् 'मे प्रियम्' । सम्भूमे विरक्तम् । 'किन्तु अद्य शकुन्तला
नीयते इति हेतोः 'उत्कण्ठया' खेदेन 'साधारणं समानं' 'परितोषम्' अनुभवामि' ।
भर्ता सङ्घस्वने शकुन्तला इति परितोषः किन्तु अद्यैव याति इति खेदः ।

सखीति । 'विनोदयिष्यावः लघयिष्यावः । 'तपस्विनी' दोषा शकुन्तला [तपस्वी
तापसे दोषे] इति हेतुः] 'निर्वृत्ता' सुखिनी भवतु' ।

NOTES

1. उत्कण्ठा &c.—For साधारण see under "साधारणोऽयं प्रथमः"—
Act III. Or साधारण = समानाधिकरण having the same location, i.e.
co-extensive. उत्कण्ठनम् इति उद् + कण्ठ + अ भावे = उत्कण्ठा anxiety
"राशे ललब्धविषये वेदना महती तु या । संशोषणोत्तु गावाणां तासुत्कण्ठां विद्वुर्धवाः ॥

2. तपस्विनी—तपस् + विनि मलर्षे स्त्रियाम् । It means here अन्-
कम्यार्हा pitiable—"तपस्वी चानुकम्यार्हाः" इत्यमरः ।

अनसूया—तेण हि एदस्सिं सुदसाहावलम्बिदे णारिएरस-
मुग्गए एतणियमित्तं एव्व कालान्तरक्खमा णिकखित्ता मए
केसरमालिआ । ता इमं हत्थसण्णिहदं करिहि । जाव अहंवि
से मिअलोअणं तित्तमित्तिअं दुब्बाकिसलअणि त्ति मङ्गलसमा-

लक्षणाणि विरएमि । [तेन हि—एतस्मिन् द्यूतशाखावलम्बिते नारिकेरसमुद्गके एतन्निमित्तमेव कालान्तरक्षमा निक्षिप्ता मया केशरमालिका । तदिमां हस्तसन्निहितां कुरु । यावत् अहमपि मृगरोचनां तीर्थसृक्तिकां दुर्वाकिसलयानि इति मङ्गलसमालम्बनानि विरचयामि) ।

ANASUYA—Well then, in this cocconut basket suspended on the mango twig was placed by me, for this very purpose, a Vakula-garland stited to stand a lapse of time ; so make it here at hand, whilst I too prepare the auspicious decorations, viz Gorochana, clay from holy places and young shoots of the Darva grass.

तेनेति । 'तेन हि' तस्मादेव निमित्तात् । यतःखरा कर्त्तव्या यतः । 'द्यूत-शाखायाम्' 'आवशास्त्रायाम्' 'अवलम्बिते एतस्मिन् नारिकेरस्य' नारिकेरस्य 'समुद्गके' सम्पुटके 'एतन्निमित्तमेव प्रस्थानकौतुकसम्पादनार्थमेव' 'मया कालान्तर' दिनाख्य 'क्षमते' इति 'कालान्तरक्षमा' [इति ऋः] यतः'प काले अस्माना 'केशरमालिका' वकुल-माला 'निक्षिप्ता' स्थाप्रिता । 'तत्' तस्मान् यतः एतन्निमित्तं रचिता तस्मात् 'इमां मालां' 'हस्तयोः सन्निहितां समीपस्थां' 'कुरु' । उद्धं आस्ते, एनां भूमिं प्रापय दत्तधः । 'यावत्' अवधौ । 'अहमपि मृगरोचनां' गोररोचनाम् ['मृगः पशौ करङ्ग' च' इति विश्वः] 'तीर्थस्य' तीर्थस्थानस्य 'सृक्तिकां' दुर्वाणां 'किसलयानि' अङ्गूरान् 'इति' एनानि 'मङ्गलानि' मङ्गलार्थानि 'समालम्बनानि' अलङ्करणानि ["समालम्बनमालीपे तिलकैःसलङ्कतावपि" इति यादवः] 'विरचयामि' । (यावदधोमे लट्) ।

NOTES

1. इति मङ्गलसमा &c.—समालम्बने एभिः इति सम् + आ + लभ + लुट्, करणे = समालम्बनानि decorations अलङ्करणानि । 'लभेच्च' इति तुम् । Vidyasaga takes समालम्बन = आलेप unguent, The plural in समालम्बनानि seems to go against this sense. The Bengali Rec. however has the singular. The इति may also mean इत्यादीनि । Compare "मङ्गलसमालम्बने विरचयावः"—Infra, "मे सखीमण्डनम्"—Ibid

“आश्रमसुलभैः प्रसाधनैः—Ibid, which are all in favour of taking
समालम्बन = अलङ्करण ।

प्रियंवदा—तह करीअट्टु (तथा क्रियताम्) । (अनसूया
निष्क्रान्ता । प्रियंवदा नाट्येन सुमनसो गृह्णाति) ।

PRIYAMVADA—Be it so done (Exit Anasuya—Priyam-
vada acts the gathering of flowers).

नेपथ्ये—गोतमि, आदिश्रन्तां शार्ङ्गं रत्नमिश्राः शकुन्तलान-
यनाय ।

IN THE DRESSING ROOM—Gautami, let Sarnagarva
and others be ordered to escort Sakuntala.

प्रियंवदा—(कर्णं दत्त्वा) अनसूए, तुवर तुवर एदे कखु
हृत्थिनाउरगामिणो इत्थिओ सदाबोअन्ति (अनसूये, त्वरस्व
स्वरस्व । एते खलु हस्तिनापुरगामिनः ऋषयः शब्दायन्ते) ।

PRIYAMVADA [Listening]—Hasten. Anasuya, hasten,
The sages to go to Hastinapura are indeed being called.

(प्रविश्य समालम्बनहस्ता) अनसूया—सहि, एहि एहि गच्छुम्ह
(सहि, एहि गच्छावः) । (परिक्रामतः) ॥

ANASUYA [Entering with the decorations in hand]—
Come friend, we go. [They walk round] .

अनसूयेति । सुमनसो गृह्णाति' पुष्याणि चिनोति [मूलम् (रा-, वि-, म-)—
प्रियंवदा तथा करोति । अनसूया मिष्क्रान्ता' (त-, म्वा-) ॥ 'तथा करोति'
नारिकेरमुद्गक' ॥ चशाखाया अवतारयति] ॥

गोतमोति । 'शकुन्तलायः नयनम्' इती हस्तिनापुरप्रापणम् । तर्था [तादर्थ्ये
चतुर्थी] 'शार्ङ्गं रत्नप्रभृतयः 'आदिश्रन्ताम्' ।

अनसूये इति । 'हस्तिनापुरं गामिनः ऋषयः शब्दायन्ते' शब्दं कार्यन्ते [शब्द-
चर— इति खड् । ततो ऽणच् । अणिकर्तुः कर्मदंशा । उक्ते कर्मणि प्रथमा] ।
["शब्दायन्ते" (रा- वि-, म-)—रा- वि-, म- ॥—"शब्दायन्ते" (त-, म्वा-) ।

प्रविश्येति । समालम्बनानि मङ्गलाक्षरानि इत्ये यस्याः [गङ्गादेराकृति-
गणत्वात् सप तस्याः परनिपातः] ।

NOTES

1. सुमनसः—Usually feminine plural in the sense of flowers
“वापः सुमनसो वर्षा अप्सरःसिकता समाः । एते स्त्रियां बहुव्री सारकत्वोऽप्यु-
च्यन्ते” ।

2. शाङ्गैरवमिश्राः—शाङ्गैरवेष मिश्राः Sarnagarva and others. रतत् ।
Or मिश्र is प्रथमावचन when it occurs as final in a compound and
then forms a नित्यसमास । Thus शङ्गैरवः प्रधानं वेषां ते शङ्गैरवमिश्राः ।
‘सतल्लकोद्मिश्राः स्याः प्रकाण्डस्थलमित्ययः’ इति गणरत्नसङ्घोदधिः ।

3. [a] इक्षिणापुरगामिनः—रतत्—[See Tika] । गामिन् in the उत्तरपद
is of the चुम्नादि class and does not take the cerebral ष । This
is inferred from the rule ‘प्रहोऽयगामिनि’ which has the dental
न ; Prof. Gajendrakadkar reads गामिषः with the cerebral and
condemns our गामिनः as wrong. He does not admit गामिन् to be
of the चुम्नादि गण “as it is not specifically mentioned in it”
and appeals to निपातन for the dental in “प्रहोऽयगामिनि” । Here in
the first place mention is not necessary in the case of चुम्-
नादि गण, because this is not a closed list. Words have to be
included into it from usage [आकृतिगण] । Grammarians un-
animously declare that “अभिहितलक्षणो चत्वप्रतिषेधः चुम्नादिषु द्रष्टव्यः” ।

Secondly, निपातन will not do because न [dental] is seen
with numerous other पूर्वपद besides अय । Thus “सर्वे स्यान्वभूताश्च
ते नराः स्रगेगामिनः” [Narayana] with स्रगं as the पूर्वपद, ‘स्रोतीवद्वा
सागरगामिनीव’ [Kalidasa] with सागर for पूर्वपद, ‘पूर्वं सागरगामिनीम्’
[Kalidasa] the पूर्वपद being पूर्वसागर, “कटगामिनि” (Haradatta,
Bhattoji &c.) with कट् as the पूर्वपद, ‘नरा निरयगामिनः’ [Vyasa—
Padmapurana] with निरय as the पूर्वपद &c. All these apparent
anomalies disappear if गामिन् is included in the चुम्नादि list. [b]
शब्दाद्यन्ते—are made to speak out. i.e. they are called and they
answer. With the reading शब्दाद्यन्ते the sense is शब्दं कुर्वन्ति they
shout [शब्द + क्वञ् करणे = शब्दाद्य] they make a noise. But no

mere shouting is intended. They are made to respond. Hence we must have शिच् । Thus शब्दाय (नाम धात्) + शिच् = शब्दायि to cause to speak. शब्दायि + कर्मणि लृट् अन् = शब्दायन्ते । Now, शब्दायि is अकर्मक because the कर्म is included in the धात्वर्थ "धात्वर्थोन्मेषदात् ...कर्मकोऽकर्मिका क्रिया" । Hence चूपयः (अधिकतां) शब्दायन्ते becomes with शिच् attached गीतनी चूपीन् (अणिकर्तुः कर्म संज्ञा) शब्दाय-यति by the rule "गतिवह्निस्य वसानाद्यं शब्दकर्माकर्म काणामणिकर्ता स शी" । In the कर्मवाच्य we get गीतव्या चूपयः शब्दायन्ते । Note that without शिच् the यक् will be in the भाववाच्य giving चूपयिभिः शब्दायन्ते ।

प्रियंवदा (विलोक्य)—एसा सुज्जोदए एव्व सिहामज्जिदा पडिच्छिदणोवारहत्थाहिं सोत्थिवाथणिकाहिं तावसोहिं अहि-
नन्दिअमाणा सउन्त्ता चिट्ठइ । उपसएप्पम्ह णं [एषा सूय्योदये
एव शिष्यामज्जिता प्रतीष्टनौवारहस्ताभिः स्वस्तिवाचनिकाभिः
तापसोभिः अभिनन्द्यमाना शकुन्तला तिष्ठति । उपसर्पव एनाम्]
(उपसर्पतः) ।

PRIYAMVADA(Looking)—There, at the very rise of the sun bathed with a plunge up to the crest, stands Sakuntala being congratulated by Tapasa-women who have come carrying picked wild-grain in their hands to pronounce benediction. Let us approach her. (They approach her).

(ततः प्रविशति यथोद्दिष्टव्यापारा आसन्नस्या शकुन्तला)

(शकुन्तलां प्रति) तापसोनामन्यतमा—जादे, भक्तुणो
बहुमाणसूअअं महादेविसहं लच्छेहि (जाते, भक्तुर्वहुमानसूचकं
महादेवीशब्दं लभस्व) ।

(Then enters on a seat Sakuntala engaged as described).
ONE ASCETIC WOMAN [To Sakuntala)—Child, may you acquire the title "Chief Queen" indicative of thy husband's great esteem—[Monier Williams].

एषेति । 'एषा शकुन्तला सृष्टीं दृश्ये एव शिखामञ्जिता' शिखामञ्जनपूर्वकं कृता-
वगाहा सती 'प्रतीष्टा' गृहीता सत्कृत्य गृहीता इत्यर्थः, ये 'नीवाराः' ते हस्तं यासां
ताभिः, स्वस्तिवाचनं संगलीधारणं कर्त्तुमागतानिः 'तापसीभिः, अभिनन्द्यमाना
तिष्ठति' । 'एनाम् उपसर्गः' अस्या समीपे गच्छावः [उपसर्गवशात् सकर्मकत्वम्] ।
['प्रतीष्ट' (त- वि- न्या-)—'प्रतीष्ठत' (रा- म-)] ।

तत इति । 'उद्दिष्टस्य' वर्णितस्य अनतिक्रमः 'दयोद्दिष्टम्' । तन्नान् 'दयोद्दिष्टः'
[मन्वर्थीयोऽच्प्रत्ययः] । तादृशो 'व्यापारो' वस्याः सा । कृतज्ञाना तापसीभिरभि-
नयमाना इत्यर्थः ।

शकुन्तलानिति । 'तापसीनाम्' (निर्वारं पृष्टी) 'अन्यतमा' एका [अन्यतमेति
अत्रात्पन्नं प्रतिपादिकम्] ।

जाते इति । 'भक्तः' पशुः 'वह्मानस्य' पूजायाः 'सूचकम्' 'अभिव्यञ्जक' 'महा-
देवी' इति 'शब्दम्' आख्यां 'लभस्य' । भर्ता अर्चिता देवीषु श्रेष्ठा भव ।

NOTES

1. (a) शिखा is चूड़ा crest, "शिखायनावे चूड़ायाम्" इत्यादि श्लेषः ।
शिखामञ्जिता—मञ्ज + णिच् + क्त कर्मणि = मञ्जिता caused to dive. शिखायां
मञ्जिता । Or मञ्जनं मञ्जः । भावे घञ् । शिखाया मञ्जः शिखामञ्जः im-
mersion of the crest. स सञ्जातः अस्या इति शिखामञ्ज + इतच् स्त्रियाम् ।
(b) प्रतीष्ट &c. — प्रति + इष + क्त कर्मणि = प्रतीष्टाः carried. निवारां त्रियन्ते इति
नि + व + घञ् कर्मणि = नीवाराः wild grains. नि becomes नी by the
rule "उपसर्गस्य षञि अन्तुष्टे वृत्तम्" । प्रतीष्टा नीवाराः प्रतीष्टनीवाराः । ते हस्तं
यासां ताभिः । The सप्तम्यन्त word हस्त is placed last as in गङ्गाकण्ठ ।
Compare—कनकलुपाणि, पद्महस्ता, सशरचापहस्ता &c. (c) स्वस्तिवाचनिकाभिः—
वाचनकर्मणि प्रेरणम् इति वच् + णिच् + लुट् भावे = वाचनम् । स्वस्ति इत्यस्य वाचनं
स्वस्तिवाचनम् । In auspicious ceremonies worthy Brahmanas have
to be approached with the request "Do you say blessing" स्वस्ति
भवन्ती ब्रवन्तु. Thus urged the Brahmanas say "Let there be
blessing unto thee" स्वस्तिवत् । This urging to say स्वस्ति is स्वस्ति-
वाचनम् । Those who urge are called स्वस्तिवाचनिक [see below] "दंपूज्य-

गन्धमाख्यादोषाङ्गणान् स्वस्ति वाचयेत् । धर्म्ये कर्मणि माङ्गल्ये संग्रामेऽद्भुत-
दर्शने ॥” Raghava explains ‘वारम्यर्थाच्च स्वस्तिवाचनाधिकारिणीभिः’ ।
Hence his derivation is स्वस्तिवाचने नियुक्ता अधिकृता वा इति स्वस्तिवाचन
+ टक = स्वस्तिवाचनिकाः by the rule “तत्र नियुक्तः” । This is open to
two objections—First, टक् requires ऐच् to come in after व in
स्वस्ति by the rule “हारादीनाच्च”—स्वस्ति being of the हारादि class.
The form then is सौवस्तिवाचनिक । Second in the feminine, this
gives सौवस्तिवाचनिकी । Nor can we say that the affix is टन् and
not टक, for in this sense we can have टन only after com-
pounds ending in अगार as देवागारिका कौट्यागारिका &c. Again स्वस्ति-
वाचनं प्रयोजनमाप्तम् gives स्वस्तिवाचना by the Varttika “पुण्याहवाचना-
दित्यो लुक्”, the भाष्यकार classing पुण्याहवाचन, शान्तिवाचन and स्वस्ति-
वाचन together. I therefore propose to derive thus—स्वस्ति वाचयन्ति
इति स्वस्ति + वच् + णिच् + लुट् कर्त्तरि वाङ्मूलात् = स्वस्तिवाचनाः । त एव
स्वस्तिवाचनकाः with कन् स्वार्थे । स्त्रियां स्वस्तिवाचनिकाः । ताभिः ।

2. प्रविशति—The stage direction is apparently anomalous.
If शकुन्तला is आसनस्था she cannot be described as प्रविशति । Hence
the direction indicates the existence of some sort of curtain
behind the friends, which is now removed disclosing Sakun-
tala engaged as described. प्रविशति then means दर्शकानां नेत्रपथं
प्रविशति ।

3. अन्यतमा—अन्यतर and अन्यतम are not derived from अन्य with
the affixes उत्तर and उत्तम । If they were, पाणिनि would not have
specifically mentioned अन्यन्तर as a सर्वनाम as he has done in
the नवादि list, after having declared that उत्तर and उत्तम affixes
produce सर्वनाम words. अन्यतम does not appear in the सर्वदि
list ; it is not therefore a सर्वनाम । See note on अन्यतरा, Act. III.

4. (a) बहुमानसूचकम्—मल + वच् भावे = मानः esteem. बहुः मानः
great esteem. तं सूचयतीति or तस्य सूचकम् । (b) महादेवी &c.—महती
देवी महादेवी the great queen i. e. chief queen, देवी has a
technical sense. It means the queen, that joins the king at
coronation. (अभिषेक) । “देवी कृताभिषेकाद्यानितरासु च महिनी” इत्यमरः ।
Thus शकुन्तला was not even entitled to be called a देवी ।

If then she came to be called महादेवी it would only indicate her husband's great esteem (वद्मनः) for her !*

द्वितीया—वच्छे, वीरप्रसविणी होहि [वत्से वीरप्रसविनी भव] ।

SECOND—Child, may you give birth to a hero.

तृतीया—वच्छे भत्तुणी बहुमदा होहि [वत्से भर्तुर्वहुमता भव] । (आशिषो दत्त्वा गोतमौवर्ज्जं निष्कान्ताः) ।

THIRD—Child may you be greatly esteemed by your husband. (Exeunt all except Gautami after bestowing blessings).

सखी (उपसृत्य)—सहि, सुहमज्जणं दे होदु [सखि, सुखमज्जनं ते भवतु] ।

FRIENDS—(Approaching)—Friend, may this be a happy bath to you.

शकुन्तला—साअटं मे सहीणं । इदो णिसीदह [स्वागतं मे सखीभ्याम् । इतो निषीदतम्] ।

SAKUNTALA—Welcome to my friends. Sit down here.

उभे (मङ्गलपात्राख्यादाय उपविश्य)—हल्य सज्जा होहि जाव मङ्गलसमालम्भणं विरएव [हला सज्जा भव यावन्मङ्गलसमालम्भणं विरचयावः] ।

BOTH (Taking up the pots of auspicious things and sitting down)—Get ready, dear, we will perform your auspicious decorations.

द्वितीयेति । वीरमवश्यं प्रभूते इति 'वीरप्रसविनी' वीरसुः 'भव' । (एष ते गर्भो वीरं जनयतु) ।

* Adopted by Prof. Gajendragadkar.

वतीयेति । 'भक्तः' पत्न्याः 'वहुमता' प्रिया 'भव' । नये' प्रथमाया आशिषः पुनरुक्तिः । या हि अर्चिता सैव प्रिया इति नास्ति नियमः । "अर्चिता तस्य कोसल्या प्रिया केकयवशशा" इत्यादिषु भेददर्शनात् ।

आशिष इति । 'गौतमी' वर्जयित्वा' (अपरीप्सायामपि द्वितीयोपपदात्सुम्) इति गौतमीवर्जं 'निष्क्रान्ताः' ।

सखीति । मुख्यतीति 'सुख' सुखकरम् [पचाणच्] 'मञ्जनम्' अवगाहः 'ते भवतु' । शापफलं शङ्कमानयोः सखीरियमिटाशंसा ।

शकुन्तलेति । 'स्वागत' शुभागमन 'से सखीभ्यां' भवतु । 'इत' अत्र मतसमीपे 'निधीयतम्' उपविशतम् ।

उमे इति । 'मङ्गलानां' मङ्गलद्रव्याणां 'पात्राणि' भाजनानि 'आदाय' गृहीत्वा 'उपविश' आहूतः । 'सज्जा' उदयुक्ता 'भव' । 'यावत्' [अवधारणे] 'मङ्गलाद्यै' 'सम्यग्भनम्' अलङ्करणं 'विरचयावः' ।

NOTES

1. वीरप्रसविनी—वीर + प्र + सृ + इनि कर्त्तरि ताच्छील्ये साधुकारिणि वा ।
2. (a) भक्तः—'कस्य च वर्त्तमाने' इति अनुक्ते कर्त्तरि षष्ठी । (b) बहुमता—मन + क्त कर्मणि स्त्रियाम् = मता desired ईप्सिता । बहु मता बहुमता greatly desired i.e. loved. "मतिरिच्छा"—Vrittikara. The first तापसी wishes her honour (वहुमान) from her husband ; this one desires that she may enjoy his love. Thus it is not a repetition of the other.

3. गौतमीवर्जम्—गौतमी + वर्ज + णसुम् । By the rule "द्वितीयायाच्च" we may have णसुम् with a द्वितीयान्त उपपद if the compound implies haste (परीप्सा) । Here no haste is implied, yet we have णसुम् । In another place the poet writes "अन्वितः पतिवान्सल्याद् गृहवर्जमयौष्यया" । Haradatta thinks परीप्सा (haste) may be absent in some cases (प्रायिकम्) । 'द्वितीयायाच्च इति णसुम् । तत्र हि परीप्सायामिति प्रायिकम्" ; Panini himself compounds एकवर्जम् without परीप्सा in "अनुदात्तं पदमेकवर्जम् ।

4. (a) सखीभ्याम्—स्वागत like गन्ध, पुष्प, धूप, दीप &c. is a पूजोपचार । Compare "आसनं स्वागतं पादमर्च्यं भाचमनोयकम् । मधुपर्कचमस्त्रान-

चसनाभरणानि च । गत्वपुष्पे उपदीपी नैवेद्यं चन्दनं तथा । प्रयोजयेदधनायामुप-
चारान्तं शेषम् ॥” सखीभ्याम्—It is usual to have चतुर्थी when स्वागत is
an उपचार । Thus “यस्य दर्शनमिच्छन्ति देवाः स्वामीष्टसिद्धये । तयो नै परमेशाय
स्वागतं व्यजहार ।” Some read सखीः—शेषे यस्ती as in ‘स्वागतं राजदारि-
कायाः’—Bhasa ; “स्वागतं तपोधनायाः”—uttara. (b) निषीदतम्—सद्
becomes षद् by the rule “सदिरप्रनेः” । Hence निषीदतम्, विषीदतम्
&c. but witness प्रतिसीदतम् ।

5. सञ्जा—सञ्जने इति सञ्ज् + षच् कर्त्तरि स्त्रियाम् ।

शकुन्तला—इदं वि बहुमन्तव्यं दूज्जहं दाणिं मे सखीमण्डणं
भविस्मदि [इदमपि बहुमन्तव्यम् । दुर्लभमिदानीं मे सखीमण्डनं
भविष्यति] । (वाष्पं विसृजति) ।

SAKUNTALA—This too has to be highly esteemed.
Decoration by my friends will now be rare for me. (Sheds
tears).

उभे—सहि उद्धटं ण दे मङ्गलकाले रोद्धुं [सखि, उचितं
न ते मङ्गलकाले रोदितुम्] । (अश्रूणि प्रमृच्य नाटेन
प्रसाधयतः) ।

BOTH—Friend, it is not proper for you to weep at an
auspicious moment. (Wiping away her tears, they act
decorating).

प्रियंवदा—आहरणीद्धं रूपं अस्ममसुलहेहिं पसाहणीहिं
विप्ववारीजदि [आभरणोचितं रूपम् आश्रमसुलभैः प्रसाधने-
विप्रकार्यते] ।

PRIYAMVADA—The beauty that deserves jewellery is
insulted by decorations available in a hermitage.

शकुन्तलीति । ‘इदमपि’ सखीभ्याम् अलङ्करणमपि मे ‘बहुमन्तव्यम्’ आदर्शव्यम् ।
क त इत्याह— इदानीं दूरस्थायी भवि ‘सखीभ्यां मण्डनं प्रसाधनं’ नै मम सन्तु-
[शेषे यस्ती । “न लीकित—‘कत्’ षट्ठा निषेधात्] ‘दुर्लभं भविष्यति’ । ‘वाष्प
विसृजति’ सृजति, रोदिति इत्यर्थः । दुर्लभमिदमेतत् भाविनी महती व्यसनस्य सूचकम् ।

उभे इति । 'मङ्गलस्य काले चणे, प्रसाधनचणे इत्यर्थः 'ते रोदितं न उचितम्' अनर्थम् । 'अश्वमेधतद्दीदमं तन्मा रोदीः । 'अथूणि' शकुन्तलाद्या नेत्रजलानि 'प्रसूज्य' शोधयित्वा 'नाय्येन' अभिनयकर्मणा 'प्रसाधयतः' प्रसाधनम् 'अलङ्करणं' नाटयतः इत्यर्थः ।

प्रिरेवर्दति । 'आभरणानां' रत्नाद्यलङ्काराणाम् 'उचितं' योग्यं 'रूपं' कान्तिः । 'आयमे सुलभैः' सुखप्राप्त्यैः 'प्रसाधनैः' मङ्गरीनवपद्मवादिभिरलङ्करणैः 'विप्रकाशयति' प्रघृष्यति । एभिस्तै मङ्गलं घर्षणा एव ।

NOTES

1. दूर्लभम्—दुःखेन लभ्यते इति दुर् + लभ् + खल् कर्मणि । लभ् does not become लभ्य owing to the prohibition "न सुदृग्भां केशलाभ्याम्" — लभ will not have नुम् in खल् and घञ् unless some other उपसर्ग is coupled with सु or दूर् । Thus दूर्लभं, सुलभम् सुदूर्लभम् &c.—but दूरालभ्य सुप्रलभ्य &c. दूरालभा is a संज्ञाशब्द and therefore स्वप्रमाण ।

2. रोदितुम्—रुद + तुमुन् भावे by the maxim "अव्ययङ्गती भावे" The sense is रोदनम् । Hence the construction is clear—मङ्गलकाले रोदितुम् रोदनम् नै तथ सम्बन्धे उचितं युक्तं न । उचितम् qualifies रोदितुम् । ते goes with उचितम् and not with रोदितम्, for then we shall have लया instead of ते owing to the prohibition "न लोकाव्यय निष्ठाखलधे-रुनाम्" because रोदितुम् is an अव्यय ।

3. (a) प्रसाधनैः—प्रसाध्यते एभिः इति प्र + साध् + णिच् + लृाट् करणे = प्रसाधनानि decorations. Refers to the मङ्गलसमालम्बनानि spoken of above. (b) विप्रकाशयति—वि + प्र + क्श + णिच् + लट् नै कर्मणि । The णिच् is स्वाधि because विप्रकृ without णिच् means to insult.' Thus "विप्र-कृताऽपि रीषणतया सा च्य प्रतीप गमः—Infra, "विप्रकृतः पन्नगः फणं हृहृते"—Infra ; 'विप्रकृताः तारकीय दिवीकसः"—Kumara ; Or thus—वि + प्र + क्श + घञ् भावे = विप्रकारः insult ; or perversion अन्यथाकरणम् । विप्रकारेण दूषयति इति विप्रकार + णिच् + लटिति = विप्रकाशयति mars by alteration. This sort of णिच् is seen in eases like असिना इन्ति अशयति ; दात्रेण लूनाति दावयति &c ; and is allowed by the मणसुवः "कर्त्तृकरणात् धात्वर्थे"—The instrument (करण) of the agent (कर्ता) takes णिच् and then becomes a धात् । Now in the कर्त्तृवाच्य we have प्रसाधनानि रूपं विप्रकाशयन्ति the decorations mar the beauty by alteration. In कर्मणि it becomes प्रसाधनैः रूपं विप्रकाशयति ।

(प्रविश्य उपायनहस्तौ) ऋषिकुमारकी—इदमलङ्करणम् ।
अलङ्क्यतामत्रभवती । (सर्वा विलोक्य विस्मिताः) ।

TWO HERMIT LADS (Entering with present in hand) —
Here is jewellery ; let her honoured self be decorated (All
are amazed on seeing these).

गौतमी—बच्छ ऋषयश्च कुतो एदं [वत्स नारद, कुत
एतत्] ।

GAUTAMI—Child Narada ; whence is this ?

प्रथमः—तातकाश्रयप्रभावात् ।

FIRST—Through Father Kasyapa's majesty.

गौतमी—किं माणसो सिद्धि (किं मानसी सिद्धिः) ।

GAUTAMI—What ! A mental creation ?

प्रविश्यति । उपेयने एभिर्नृपायानान् उपहारद्रव्याणि (करणे लुट्) 'इत्' यथीः तौ [गड वादीनामाकृतियकत्वात् सभ्रव्याः परनितातः] । 'सर्वा' आभरणानि 'विलोक्य विस्मिताः' । महार्हतात् अतर्कतोपस्थित्या च विस्मयः ।

गौतमीति । 'कुतः' कुतो खञ्भ 'एतत्' ।

प्रथमेति । 'तातकाश्रयस्य प्रकृष्टात् भावात्' एतत् प्राप्तम् । तातस्य महाव्याप्त । गौतमीति । 'किं मनस इयं 'मानसी सिद्धिः' कृतिः ? किमेतत् तपःप्रभावात् मनसा कृतं तत्रभवता ?

NOTES

1. तातकाश्रयप्रभावात्—भू+घञ् भावे=भावः । प्रकृष्टो भावः प्रभावः majesty. प्रादितत्—। प्र+भू does not take घञ् because of the prohibition अनुपसर्गे in the rule—अणोभुवोऽनुपसर्गे । द्विती प्रसी ।

द्वितीयः—न खलु । श्रूयताम् । तत्रभवता वयमाज्ञप्ताः । शकुन्तलाहेतोर्वनस्पतिभ्यः कुडुमान्याहरतीति । तत् इटानीम्—

क्षीमं केनचिदिन्दुपाण्डु तरुणा माङ्गल्यमाविष्कृतं

निष्ठूतश्चरणीपरागुभगी लाक्षारसः केनचित् ।

अन्येभ्यो वनदेवताकरतले रापर्वभागोत्थितैः

दत्तान्याभरणानि नः किसलयोद्भेदप्रतिद्वन्दिभिः ॥१॥

SECOND—Certainly not. Listen. By his reverence we were thus commanded—"Collect flowers from the trees for Sakuntala." Now, then, unto us by a certain tree was exhibited an auspicious silk-garment white like the moon; by a certain other one was poured liquid lac, nice for dyeing the feet with; from others were delivered ornaments by the palms of wood-nymphs protruded up to the wrist and vying with the show of fresh twigs.

द्वितीय इति । 'न खलु' नैव मानसी सिद्धिः । 'श्रूयतां' तत्त्वतः आकण्ठ्यंताम् 'शकुन्तला' एव 'हेतुः' कारणं 'शकुन्तलाहेतुः' तस्मात् [हेतौ पञ्चमी] तस्य वा [शेषे षष्ठी] 'कुसुमानि वनस्पतिभ्यः' इच्छेभ्यः ["वनस्पतिनां दृमात्" इति मेदिनी । पारस्कारादिः] 'आहरत' आनयत द्यूयम् 'इति वयमाज्ञप्ताः तत्रभवता काश्यापेन' ।

चौमिति । अन्यथः—तत इदानीं नः केनचित् तरुणा इन्दुपाण्डुः साङ्गल्यं चौमशाब्दप्लुतम् । केनचित् चरणीपरागसुभगो लाचरसो निष्पृतः । अन्येभ्यः आपर्व-भागोत्थितैः किसलयोद्भेदप्रतिद्वन्दिभिः वनदेवताकरतलेः आभरणानि दत्तानि ।

व्याख्या—ततः प्रस्थितेषु अस्मात् 'इदानीम्' अधुना 'नः' अस्माभ्यम् ["कर्मणा यमभिर्प्रति स सम्प्रदानम्" इति चतुर्थी] 'केनचित् तरुणा इन्दुः' चन्द्र इव पाण्डुः धवलम् अतएव 'साङ्गल्यं' मङ्गलकर्मयोग्यं 'चौमं' दूज्जलशुभलम् 'आविष्कृतं' प्रकाशितम् । केनचित् तरुणा 'चरणयोः उपरानि' रञ्जनकर्मणि सुभगः 'उदारः साधुः इत्यर्थः लाचारसः' अलङ्कारः 'निष्पृतः' उद्गमोर्णः । 'अन्येभ्यः' तरुभ्यः 'पर्वणः' सन्धेः भागः 'प्रदेशः, सान्निध्य इत्यर्थः । तस्मात् 'आ' तत्पठ्यन्तम् 'उच्चितैः अतएव 'किसलयानां' नवपल्लवानाम् 'उद्भेदाः' विकाशाः उद्भिद्वानि किसलयानि इत्यर्थः तेषां 'प्रतिद्वन्दिभिः तत्सदृशैः वनदेवतानां करतलेः आलोहितैः हस्तैः करणैः 'आभरणानि' रत्नादीनि शृषणानि 'दत्तानि' । 'तातकाश्यापप्रधावात वनस्पतयः कुत वा 'स्वर्ग' ज्ञापि वा वनदेवताः प्रतिनिधीकृत्य, नः सवर्षयामासुः । ["चरणीपरागसुभगो" (त, वि-न्या-) "चरणीपरीगसुलभो" (रा, म-) ॥ 'नः किसलय—' (त, न्या-)—"तत्-किस—' (रा- वि-, म-) ॥ "किसलयोद्भेदप्रतिद्वन्दिभिः" (रा- वि- म-)—"किसलयच्छायापरिस्पृशिभिः" (त, न्या-) ।

NOTES

1. [a] शकन्तलाद्देतोः—Here the rule—“षष्ठी हेतुप्रयोगे” does not apply. For this does not regulate the षष्ठो in हेतुशब्द but that in the word of which the हेतुत्व is implied (द्योत्य) । Hence it would be cited only if the word शकन्तला had appeared with the षष्ठीविभक्ति attached to it. Beside, the विभक्ति to explain here is that in the Pratipadika शकन्तलाद्देतुः । This प्रातिपदिक arises out of the वाक्य—शकन्तला एव हेतुः or शकन्तलायाः हेतुः । But this directly states the हेतुत्व of शकन्तला and does not leave it to be inferred (द्योतित) । This is another reason why the rule does not apply. Hence explain शकन्तलाद्देतोः as हेतोः पञ्चमी or शेषेऽष्टौ । See also our notes under निवासद्देतोः in Raghu XIV, or विश्रामद्देतोः in Meghaduta st. 24. Similarly parse लोकद्देतोः of Act. V. &c. (b) वनस्पतिभ्यः—वनस्पति often means trees that do not show flowers. It also means any tree (See Tika). अपादाने पञ्चमी । There is अपाय when the flowers are plucked and वनस्पति is ध्रुव । And the rule is ‘ध्रुवमपाये अपादानम्’ ।

2. (a) चौमम्—चुमा is a sort of fibre. ‘चौम’ शब्दो वा ब्राह्मणस्य’ quoted by Vachaspati, makes a difference between चुमा and शण (flax). चुमायाः विकारः । (b) इन्दुपाण्डु—उपमानकर्मधा—। white as the moon. See Tika. (c) माङ्गल्यम्—Auspicious. Ordinarily this is derived as मङ्गलाय हितम् । This refers to the sutra “तस्मै हितम्” । But this sutra directs the affix क्व giving मङ्गलीय and not माङ्गल्य । Again मङ्गले साधु gives मङ्गल्यम् which is the word in common use c.f. “अमङ्गल्यं शीलं तव भवतु नामैवमखिलम्” ‘सर्वमङ्गलमङ्गल्ये’ &c. The following derivation may be suggested— [1] मङ्गलम् blessing, anything promoting a blessing. i.e. auspicious. मङ्गलमेव इति मङ्गल + प्यञ्च् + साधु = माङ्गल्यम् like चतुर्वर्णम् मेव चातुर्वर्ण्यम्, त्रिलोक्ये एव त्रिलोक्यम् &c. चतुर्वर्णादि ; [2] Or मङ्गलमेव माङ्गलम् blessing, प्रज्ञादि । तत्र साधु इतिमाङ्गल + यत् = माङ्गल्यम् auspicious. [3] Or again मङ्गले साधु इति मङ्गल

+ यत् = मङ्गल्यन् auspicious. तद्वि व इति अण्स्वाच्चे प्रजादिः । [b] निष्कृतः—नि + द्वि + क्त कर्मणि । Literally it means 'spat' which is vulgar [वाच्य] । Here secondarily [गौणवृत्ति] 'poured' which avoids वाच्यता । "निष्कृतोद्गोर्था वान्नादि गौणवृत्तित्वपाद्यम् । अतिसुन्दरमन्वत् वाच्यकक्षां विगाहने ॥"—Dandin. [e] अन्येभ्यः—अपादाने पक्षमी । The context is अन्येभ्य उल्लिखितेः which implies अपाय । Hence 'प्रवमपाये—इत्यपादानता । (f) वनद्वेषता &c.—Raghava takes this as करणे वतीया the कर्तृता resting with the वनस्पति । The trees having no hands of their own do the work with the hand of the nymphs residing in them.* [g] आपर्व &c.—पर्वन् is a joint. Here wrist. पर्वणो भागः प्रदेशः पर्वभागः । तत्पर्यन्तम् आपर्वभागम् up to the wrist. अत्यथी—अपर्वभागम् उल्लिखिताः । सहसुपेति समासः । तैः । (b) किसलय &c.—By निपातन in the rule 'इन् रदस्त्वस्योदा = ' इन् is got from द्वि repeated' Thus द्वि द्वि = इन् in the neuter. "द्विशब्दस्य द्विवचनं पूर्वपदस्य अन्वयः अत्वं चीनरपदस्य निपात्यन्ते"—vrittikara 'इन्' कलहयुग्मयोः' इत्यमरः । Here the sense is कलह । प्रतिहृतं तत्वं प्रतिहन्तम् rivalry. तदस्तेऽपाम् इति प्रतिहन् + इनिमत्वर्थे = प्रतिहन्दानि rivals. किसलयोद्भेदाः—उद्भिन्नानि किसलयानि by the maxim 'भावागद्यने द्रव्यानयनं भविष्यति' । किसलयोद्भेदानां प्रतिहन्दानि rivals of the fresh leaves, i.e. the hands thus put out resembled the bunches of fresh leaves that were in the trees. The well-shaped and delicately tinged [तासतल]palms resembled clusters of new leaves.*

3. Reading.—[a] It is difficult to see why Raghava reads चरणीयभीगसुलभः unless it is for the alliteration of लकार in सुलभी लाजा । But the reading adopted by us has रकार and गकार both repeated. [b] 'तत्किसलय' &c. is the Devanagri reading and is adopted by Raghava, Vidyasagara and Monier-Williams. But तत् seems redundant. The sense is clear without तत् । On the other hand नः of the Bengali Recension implies that all this was a special favour unto us—अस्मभाम् आविष्कृतम् अस्मभाम् निष्कृतः अस्मभाम् दत्तानि—because done on seeing us. 'They do not

* Adopted by Prof. Gajendragadkar.

do this for any body and every body. Hence प्रियंवदा takes this as an अभुपपत्ति (favour) indicating luck (See below). (c) किसलयच्छायापरिप्लवित्तिभिः is vague.

प्रियंवदा—(शकुन्तलां विलोक्य)—हला इमाए अवभुवव-
त्तीए सूइदा दे भत्तणो गेहे अणुहोदव्वा राजलच्छी (हला
अनया अभुपपत्त्या सूचिता ते भतुगेहे अनुभवितव्या राज-
लच्छोः) । (शकुन्तला ब्रौडां रूपयति) ।

PRIYAMVADA—(Looking at Sakuntala)—By this
condescension is indicated the royal fortune which is to be
enjoyed by you in the house of your husband. (Sakuntala
acts bashfulness).

प्रथमः—गौतम, एह्येहि अभिषेकोत्तीर्णाय काश्रपाय
वनस्पतिसेवां निवेद्यावः ।

FIRST LAD—Come, come, Gantama, we report this
service of the trees to Kasyapa who has come up from his
plunge into the water.

द्वितीयः—तथा । (निष्क्रान्तौ) ।

SECOND—Just so. (Exeunt).

सख्यो—अए अणुवहत्तभूषणो अअ जणो । चित्तकर्मपरि-
अएण अङ्गेषु दे आहरणविणिओअं करेह [अये अनुपभुक्त-
भुषणोऽयं जनः । चित्रकर्मपरिचयेन अङ्गेषु ते आभरणविनि-
योगं कुर्वः] ।

FRIENDS—Well, we have never worn jewellery. We
place the ornaments on your limbs by our knowledge of
painting.

हलति । 'अनया अभुपपत्त्या' अनुयष्टेन वनस्पतिकृतेन इत्यर्थः 'भतुगेहेते' ['ते'
इति "कृत्यानां कर्त्तरि वा" इति पाचिकी षष्ठी] 'अनुभवितव्या' भोक्तव्या 'राजलच्छोः'

राजयोः 'सूचिता' प्रापिता । ["राजलक्ष्मीः" (त- वि-, न्या-)—राजलक्ष्मीरिति (रा-, म-)] ॥

शकुन्तलेति । 'व्रीडां लज्जां 'दपयति' अभिनयति ।

प्रथम इति । 'एहि' आगच्छ 'अभिषेकात्' अवगाहनस्नानात् 'उत्तीर्णाय' तीर-
प्राप्ताय 'काशपाय' ["कर्षा यमभिर्दति—" इतिचम्पदाने चतुर्थी] 'वनस्पतीनां
सेवां दूह्लादिदानेन परिचर्यां' 'निवेद्यावः' ।

अयं इति । 'अयं' इति सम्भ्रूने । 'अयं जनः' अकथिषो जनः 'अनुपभुक्तानि'
असेवितानि 'भूषणानि' येन तादृशः । कुत्र किं परिधेयं न जानीषहे । 'चित्रकर्मणः'
आलेखालेखनस्य 'परिचर्येण' अभ्यासेन (करणे इतीया) 'ते अङ्गेषु आभरणानां'
विनियोगं कुर्वः चित्राणि दृष्टानि लिखितानि च । तेन ज्ञानेन त्वां भूषयावः ।

NOTES

1. (a) अभुवपपच्या—अभुवपपति is अनुग्रह favour. "अभुवपपत्तिरनुग्रहः"
इत्यमरः । अनुक्ते कर्त्तरि श्या of सूचिता ।

2. अभिषेकोत्तीर्णाय—उट् + तु + क्त कर्त्तरि = उट्तीर्णं got up. अभिषेकात्
अभिषेकं समाप्य उत्तीर्णः । सहसुपेति समासः—the पद्यनी in अभिषेकात्
being स्ववर्त्तोपे कर्मणि ।

3. (a) अयं—The jewellery came unexpectedly. Never
having worn them and not having thought how to wear them,
they found themselves in a fix. Hence the सम्भ्रूने । 'अयं श्रौषे
विषादे च सम्भ्रूने करणेषु' इति श्रियः । (b) चित्रकर्मपरिचर्येण—परि + चि +
अच् भावे परिचर्यः skill acquired by practice ; अभ्यास । For this
sense compare परिचर्यं चक्षुष्येणपातने करीति"—Raghu. चित्रस्य
कर्म अनुष्ठानं चित्रकर्म the act of painting. तर्कान् तस्य वा परिचर्यः skill
in the act of painting. तेन । करणे इतीया ।

शकुन्तला—जाणे वो षोडशं [जानि वां नैपुण्यम्] । (उभे
नाटिगालङ्कृतः) ।

SAKUNTALA—I know your cleverness. (Both act
dressing her).

(ततः प्रविशति स्नानोत्तीर्णः काशपायः) । काशपायः—

यास्यत्यथ शकुन्तलेति हृदयं संस्पृष्टसूत्रकण्टया

कण्टस्ताम्रमितवाप्यवृत्तिकलुषश्चिन्ताजडं दर्शनम् ।

प्राग्

वैक्लव्यं मम तावदीदृशमहो स्नेहादरख्यौकसः
पीड्यन्ते गृह्णिणः कथं नु तनयाविश्लेषदुःखैर्नवैः ॥८॥

(परिक्रामति) ।

(Then enters Kasyapa having come up from his plunge).

KASYAPA—Because Sakuntala will go to-day my heart is smitten with anguish ; my throat is troubled with the checked flow of tears ; and my senses are paralysed with anxiety. Such through affection is the helplessness of me living in the forest ; how, alas ! are the house-holders afflicted by the grief of first parting with their daughters ? (Goes round the stage).

शकुन्तलेति । 'वां' युवयोः 'द्विपुण्ड्रं' निपुण्यतां चित्तस्त्रिखनपट्टतामित्यर्थः [अञ् भावि] 'जान' । यथा—'द्विपुणं' निपुण्यता चतुरता । हेन अज्ञातमपि ज्ञानगोचरं कृत्वा प्रसाधयसि । 'नाख्यं न' अभिनयिष्ये 'अलङ्कृतः' अलङ्करं नाटयतः इत्यर्थः ।

'स्नानात् उत्तीर्णः' तीरं प्रापतः कृतस्नानः इत्यर्थः ।

यास्यतीति । अन्वयः—अथ शकुन्तला यास्यति इति हृदयम् उत्कण्ठया संस्पृष्टं, कण्ठः सन्भित्वाप्यर्हात्कलुषः, दर्शनं चिन्ताजडम् । अरण्याकसो मम तावत् स्नेहादीदृशं वैक्लव्यम्, अहो गृह्णिणः नवैः तनयाविश्लेषदुःखैः कथं नः पीडयन्त । व्याख्या—'अथ शकुन्तला' पतिगृहं 'यास्यति इति' हेतोर्न स 'हृदयं'चित्तः 'उत्कण्ठया' आवेगेन 'संस्पृष्टं' सम्यग्ज्ञानम् । भाविना अपि न तु भूतेन भवता वा, विरहिण्य कान्तरं स ममः । कण्ठः सन्भिता' दैव्येण वारता या 'बाप्यर्हात्' अत्युप्रसरः, तथा 'कलुषः' विह्वलतः । नाहं रोदिमि किन्तु खरभङ्गो मे आतः । दृश्यते ज्ञायते अनेन 'दर्शनं' तत्तदिन्द्रियं (करणे लुप्तं । इति शब्दं ज्ञानमात्रं न तु किवलं चाक्षुषं) 'चिन्ताया' शकुन्तलाममनानुध्यानेन 'जडं' विह्वलम् । दर्शनश्रवणादिकं भवति किन्तु विषयग्रहणं नास्ति । 'अरण्याम् श्रीकः' आश्रयो यस्य तथाविधस्य ('श्रीकः सपत्नि आश्रयो' इति विद्यः) वनवासिनो निर्ममस्य 'मम तावत्' ममैव (तावद् अवधारणे) 'स्नेहात्' ममताया 'ईदृशं वैक्लव्यम्' ईदृशी विकलता, 'अहो' हा अहो इति करुणार्थम् । 'अहो चिन्तये' शोकं च करुणार्थविधादयोः इति मीदिनी । 'गृह्णिणः' ममलवन्तो गृहस्था 'नवैः' नूतनैः

प्रथमानुभूतेः 'तनयाभिः यो विद्वेषः' विधीजनं तज्जातैः दूखैः कथं कीदृशं नु
 पीड्यन्ते' दूःखस्य प्रतियुक्तिभिन्नत्वात् बहुत्वम् । निर्ममस्य समापि यत् असद्यप्रायं
 मन्ये वराका विषयिणस्तत्र निर्जीवा एव भवन्ति—इत्यभिप्रायः । ("कण्वः कलुषः"
 (रा- वि- म-)—"अन्तर्वाप्यमरापराधिगदितम्" (त- न्या-) ॥ "ईदृशमहो"
 (वि-) "ईदृशयियम्" (रा-)—"ईदृशमपि" (त- न्या- म-) ॥ कथं 'नु'
 (वि- म-)—"कथं न" (रा-, त-, न्या-) ।

NOTES

1. नैपुण्यम्—निपुण is पटु skilful. तस्यभावः इति निपुण + अण् = नैपुण्यम्
 skill. The word निपुण is ब्राह्मणादि and also युवादि । Hence निपुणस्य
 भावः gives नैपुण्यम् (ब्राह्मणादित्वात् अण्) as well as नैपुण्यम् (युवादित्वाद्) ।

2. स्नानोत्तीर्णः—see अभिषेकीत्तीर्णाय—Ante.

3. यास्यति—Note the future. The departure neither has
 happened nor is happening. But the thought that it will
 happen, affects me. This shows the unbearableness of the
 separation. (b) इति—Indicates ईतु । (c) संस्पृष्टम्—सम् is inten-
 sive सम्बन्ध् स्पर्ष्टम् । (d) स्तम्भित &c—स्तम्भ + शिच् + क्त कर्मणि स्तम्भिता
 checked. वाप्यस्य इतिः the flow of tears. स्तम्भिता वाप्यइतिः कर्मधा ।
 तथा कलुषः । (e) अहो—आश्चर्य्ये अव्ययम् । His emotion surprises him
 He thought he was above such feelings. Also see Tika (f)
 नु—पत्रे here. He fails to estimate the grief of house-holders
 and wants to know how much it affects them. Of course
 thereby he implies that the shock to them is tremendous.

Reading—[a] It seems natural to mention कण्व after हृदय ।
 So the Devanagari reading is preferable. (b) As explained
 above—अहो and नु are necessary to bring out the sense.

सख्यौ—हला सञ्जले, अवसितमण्डनासि । परिहेहि
 संपदं क्स्वोमज्जुअलं [हला शकुन्तले, अवसितमण्डनासि । परि-
 हेहि साम्प्रतं क्षौमयुगलम्] । (शकुन्तला उत्थाय परिधत्ते) ।

FRIENDS—Dear Sakuntala ; you have your decoration

finished. Now put on this pair of silk robes (Sakuntala rises and puts them on).

गौतमी—जादे एखो दे आनन्दपरिवाहिणा चक्रुष्या परि-
स्सजन्तो विअ गुरु उपट्ठिदो ! आचारं दाव पड्डिवज्ज [जाते,
एष ते आनन्दपरिवाहिना चक्षुषा परिष्वजमान इव गुरुः उप-
स्थितः । आचारं तावत् प्रतिपद्यस्व] ।

GAUTAMI—My child, here, your father has arrived embracing you as it were with eyes that are pouring joy. Observe the custom.

शकुन्तला (सत्रोडम्)—ताद वन्दामि [तात वन्दे] ।

SAKUNTALA [with an ashamed air]—Father, I salute thee.

इक्षिति । 'अवसित' समाप्तं 'मखनम् अवलङ्करणं' यस्याः तद्याविधा 'असि' । 'साम्प्रतम्' अधुना ["साम्प्रतं वृषितेऽधुना" इति डैनः] 'चौमयुगलं' पारधेहि ।

जाते इति । 'आनन्द' ह्यर्थं 'परितो बाह्वयति' प्रेरयति यत् तथाविधेन 'चक्षुषा परिष्वजमानः' त्वामालिङ्गन्निव, अव्यादरेण पशुत्रिव्यर्थः 'गुरुः' तातस्मी 'उपस्थितः' समीपे स्थितः । 'आचारं' वन्दनरूपं 'प्रतिपद्यस्व' 'तावत्' । [प्रतिपूर्वात् पद्यतः लोट्] ।

शकुन्तलेति । 'त्रोडया' लज्जया 'सह' । समीपे स्थितेऽपि ताते अनवधाना वन्दनमन्वरा आचारं धारिताऽस्मि इति त्रीडा ।

NOTES

1. (a) अवसितमखना—अव + सी + क्त कर्त्तरि = अवसितम् ended. अव + सी is अकर्मक as is seen from the षिच् in 'शीतसुकृमात्रमवसाययति प्रतिष्ठा'—Act. V. Hence we get कर्त्तरि क्त by the rule "गत्वर्था-कर्मकः" ॥ Now see Tika. (b) चौमयुगलम्—युगमसौमिन् इति युग + लच् सत्वर्थे = युगलम् । Or युग + कलच् औषादिक कर्त्तरि = युगलम् । or again युगं जाति इति युग + क्ता + क्त कर्त्तरि । चौमयौः युगलम् ॥ परि + धा + लोट् छि = परिधेहि ।

2. (a) जाते—See under "जाते अपि लघुसन्तापानि" &c. Act. III. [b] आनन्द &c.—आ + नन्द + घञ् भावे = आनन्दः joy. तं साधु परिबाहयति इति आनन्द + परि + बाहि + षिनि साधुकारिणि कर्त्तरि = आनन्दपरिबाहिनः तेन ।

(c) चक्षुषा—जातावेकवचनम् । ऋणी ३या । (d) आचारम्—आ + चर + घञ् कर्मणि आचारः custom. तम् । The custom is to do obeisance to superiors. Hence Gautami orders her to salute Kanya. (e) तावत्—is emphatic (अवधारणे) । Cp.—“कुरुष्व तावत् करभोरु” &c. Rag. XIII.

३. सत्रीङ्म्—त्रीङ् + च भावे = त्रीङ्गा and त्रीङ् + घञ् भावे = त्रीङ्ः as in—“त्रीङ्गावहति मे स सम्पति”—Raghu. त्रीङ्गा त्रीङ्गेन वा सङ्गं यथा तथा ।

काश्यपः—

ययातेरिव शर्मिष्ठा भर्तुर्वहुमता भव ।

सुतं त्वमपि सम्नाजं सेव पुरुमवाप्नुहि ॥ ६ ॥

KASYAPA—My child, as Sarmistha was of Yayati, be thou the husband's favourite ; as she got Puru, do thou too get an emperor as son.

गौतमौ—भद्रवं, वरोक्षु पसो ण आसिसो [भगवन्, वरः खल्वेयं न आशीः] ।

GAUTAMI—Mighty Sir, this is indeed a boon and not a mere benediction.

काश्यपः—वत्से इतः सद्योहुतानग्नीन् प्रदक्षिणीकुरुष्व ।

(सर्वे परिक्रामन्ति) ।

KASYAPA—My child, this way, keeping to the right, do thou go round the fires in which oblation has just been offered (all go round).

ययातेरिति । अन्वयः—हे वत्से, (त्वं) शर्मिष्ठा ययातेरिव भर्तुः बहुमता भव । त्वमपि सा पुरुमिव सम्नाजं सुतम् अवाप्नुहि । व्याख्या—हे 'वत्से शकुन्तले त्वं 'शर्मिष्ठा' असुरस्य इष्यपर्वणः कन्या 'ययातेः' नहुषतनयस्य 'इव भर्तुः' पतुः 'बहुमता प्रिया 'भव' । 'त्वमपि सा' शर्मिष्ठा 'पुरु' चन्द्रवंशस्य कर्तारम् 'इव सम्नाजं' चक्र-वर्त्तिनं 'सुत' पुत्रम् 'अवाप्नुहि' लभस्व । पत्या पुत्रेण च सुखिणी भव इति भावः । भगवति । भवाद्देवैर्भ्रातृभिर्भिरुक्तं देवोक्तमिव अवश्यं फलति । तत् 'एष वरः

खलु' ["देवाद्भूते वरः" इत्यमरः] । अस्माभिरुक्तं तु 'आशीः' द्वितैषणानाम् ["आशीर्द्वितैषणा" इति हेमः] फलति वा न वा । इयन्तु भवदुःखः न आशीः ।

वत्से इति । 'इतः' अस्यां [इति 'सद्यः' समाने अहनि अस्मिन्नैव चणे ["सद्यः-परुत्—" इति समानस्य सभाषो व्यञ्जप्रत्ययानिपात्यते] 'हुतान्' तर्पितान् 'अग्नीन्' वेताग्नीन् 'अप्रदक्षिणान् प्रदक्षिणान् सम्यद्यमानान्' 'कुरुष्व' (प्रादिसमासस्तथिः । यथा—अव्ययीभावस्तिष्ठद्वादि । ततथिः) । ('सद्योहुतानयोन्' (त-, वि-, न्या-) —, "सद्योहुतायोन्" (रा- म-) ।

सर्वे इति । परिक्रानन्ति' रङ्गमक्षपरिक्रमणैर्न अभ्यग्निसमनमभिनयन्ति ।

NOTES

1. ययाते: &c.—Yayati was one of the founders of the Lunar race. He had two wives, देवयानी the daughter of युजाचार्य, the preceptor of the Danavas, and शर्मिष्ठा the daughter of उपपवन् the Danava-king. The latter was the favourite. Hence युक्र cursed him. युक्र his youngest son by शर्मिष्ठा took upon himself the consequences of the curse (i.e. अरा) and relieved his father, and as a reward of his devotion he obtained universal sovereignty (साम्राज्य) । For details see Mahabharat Adiparvan.

2. आशीः—आशास्ते एताम् इति आ+शास इच्छायाम्+क्विप् कर्मणि = आशिस. of which the nom. sing is आशीः । We may have here क्विप् भावे also.

3. (a) अग्नीन्—Refers to the three fires of the सायिक । (b) प्रदक्षिणीकुरुष्व—प्रदक्षिण + चि्व + कृ + लोट् स्व कर्त्तृभिर्प्राये क्रियाफले । No समास owing to the prohibition "उपपदमतिङ्" । If प्रदक्षिण be derived as an अव्ययीभाव (see on प्रदक्षिणं करोति—Ante.) of the तिष्ठद्गु class further compounding is barred by the च in the rule "तिष्ठद्गुप्रभृतौनि च" । 'किन्तुचकारः ? एवकाराद्यः । तिष्ठद्गुप्रभृतौन्वैव । क मा भूत् ? प्रभृतौन्वैव एकाशीभावविषयानि भवन्ति नतु शब्दान्तरैश्च एकाशीभाव' प्रति-पद्यन्ति इत्यर्थः" । To defend further compounding which is now and then seen we observe that Bhoja takes the Bhashya in a

different sense. According to him the Bhashyakara wants to say that तिष्ठद्गु &c. cannot follow but may lead in a compound. Thus परमतिष्ठद्गु is incorrect but तिष्ठद्गुप्रियः is allowable. Hence samasa with च्च् leading is justifiable. We may also say in defence of such समास that the leading word is not प्रदक्षिणो which is quite different, and is not of the तिष्ठद्गु class. A word of any गण ceases to belong to the गण when altered by the addition of some affix. Thus मनस् is प्रज्ञादि but मनस्विन् is not प्रज्ञादि । Hence, even accepting Kaiyata's interpretation we see no bar to having प्रदक्षिणोक्त्य &c. But प्रदक्षिणोक्त्य च्च् being तिष्ठन्त is not a compound. Also cp.—“अतिष्ठन्त्याय समासः” ।

काश्यापः—वत्से—

अमी वेदिं परितः क्लृप्तधिष्ण्याः समिद्धतः प्रान्तसंस्तीर्णदर्भाः ।

अपघ्नन्तो दुरितं हव्यगन्धैर्वेतानास्तत्त्वां वज्रयः पावयन्तु ॥१०॥

(शकुन्तला प्रदक्षिणं करोति) ।

प्रतिष्ठस्वदानोम् । (सदृष्टिच्छेपम्) क्व ते शाङ्गैरवमिथ्याः ?

KASYAPA—My child, let yonder sacrificial, fires, that are being fed with sacred fuel, that have their places allotted round the altar, that have kusa-grass strewn at the edge, purify thee, removing sin with the smell of the oblations. (Sakuntala goes round the fires). Now proceed. (Looking round). Where are Sarnagarva and others ?

(प्रविश्या) शिष्याः—भगवन्, इमे स्मः ।

DISCIPLE (Entering)—Here we are, your reverence.

कश्यप इति । [“वत्से” (त-, न्या,)—“कृच्छ्रान्दशाशास्त्रे” (रा-, वि-, म-)] ॥

अमी इति । अन्वयः—अमी समिद्धतः, वेदिं परितः क्लृप्तधिष्ण्याः प्रान्तसंस्तीर्ण-दर्भा वैतानाः वज्रयः हव्यगन्धैः वः दुरितम् अपघ्नन्तः, त्वां पावयन्तु । व्याख्या—‘अमी’ दृश्यानाः ‘समिद्धो’ यज्ञकाष्ठानि समिद्धं येषां तादृशाः समिद्धभिरिष्टा इत्यर्थः ‘वेदिं’ यज्ञ-वेदिकां परितः तस्या समन्तात् [तसन्तेन परिषया योगे द्वितीया] ‘क्लृप्तानि’ विहितानि

‘धिष्णानि’ स्थानानि येषां तद्याविधा: [“धिष्णां स्थाने गृहे” इत्यमरः] ‘प्रान्तिषु’पाथेषु संस्तीर्णाः’ आस्तृता ‘दर्भा’ कुशा येषां तद्याविधा: (एभिर्विशेषैर्यज्ञया इमे इति लभ्यते) ‘वितानस्य’ यज्ञस्य इमे ‘वेतानाः’ यज्ञया: (“वितानं कदके यज्ञे” इति शैमः) ‘वज्रयः’ अग्रयः तृताग्रयः ‘हव्यस्य’ आहुतः ‘गन्धैः’ पुनः पुनः प्राप्तेः गन्धैः (असक्तदागत्वात् बहुत्वम्—करणे ष्या) ‘दुरितं पापम ‘अपन्नतः सन्तः त्वां पावयन्तु’ शोधयन्तु ।

शक्नुन्तीति । ‘प्रकृतत्वं’ दाक्षिण्यं दिशः, यथा—प्रकृतत्वं दक्षिणस्य भागस्य इति ‘प्रदक्षिणम्’ (“तिष्ठत्तद्गुप्रभृतौ न च” इति अथर्वश्रौतसंहिता) । तत् ‘करोति’ । यथा—दक्षिणं प्रगतः’ यः तद्याविधम् (प्रादितत्—) ‘करोति’ । यावत् काश्यापः श्लोकं पठति तावत् शक्नुन्त्या प्रदक्षिणं करोति इति भावः । (मूलम् (त- न्या-)—, (रा-, वि-, म—एतत् न पठन्ति) ।

प्रतीति । ‘इदानीं प्रातःपुनः’ पयानं प्रतिपद्यस्व (“समवप्रविभ्यः स्थः” इत्यात्मने-पदम् । ‘दृष्टेः’ दर्शनस्य ‘क्षेपः’ पादनं तेन ‘सह’ । परितो विलोक्य इत्यर्थः ।

NOTES

1 (a) शक्नुन्तीति—धिष्णा (= स्थान) is a rare word in later Sanskrit. The three fires गार्हपत्य, आहवनीय and दक्षिण have allotted places round the altar. (b) समिहन्तः—समिधः सन्ति एषाम् इति समिध् + मनुप् । घ् becomes द् by the rule “भ्रलां जगोऽन्ते” । (c) “विदं परितः दर्भाः” serve to show that the fire is sacrificial (वेतान) । On the efficacy of हव्यगन्ध compare “पुनानं पवनीञ्जुतैः सैराहुतिगन्धभिः” “धूमाग्रं त्राला हविर्गन्धि रजोविभुक्तः समन्त्युते मे लघिमानमात्मा” &c.—Rag.

2. Reading.—The words “ऋक्छन्दसाशास्त्रे” are out of place here. A stage direction should not be a mere explanation of what an actor says. Yet ऋक्छन्दसा only explains the metre of the sloka following and आशास्त्रे gives it sense. These by no means help the actor who is none the worse by their omission.

3. प्रदक्षिणम्—this act is defined—“प्रसाय्यं दक्षिणं हस्तं स्वयं नवशिराः पुनः । दर्शं यद्विधायं पाथं मनसापि च दक्षिणः । विधा च वेष्टयेत् सम्यग्-देवतायाः प्रदक्षिणम् ॥”—Sastrasara quoted by Vachaspati.

4. Remark.—Prof. Monier-William, thinks Kalidasa tried here to imitate Vedic metres but failed. Such slokas however abound in the Mahabharata. They seem to mark the period of transition and are no fruitless attempts at imitation.*

काश्यपः—भगिन्यास्ते मार्गमादेशय ।

KASYAPA—Show your sister the way.

शाङ्गरवः—इत इतो भवतौ (सर्वे परिक्रामन्ति) ।

SARNAGARVA—This way, you go this way [All go round].

काश्यपः—भो भो सन्निहितास्तपोवनतरवः—

पातुं न प्रथमं व्यवस्यति जलं युष्मास्वपौतेषु या

नादत्ते प्रियमण्डनाऽपि भवतां स्नेहेन या पल्लवम् ।

आदेय वः कुसुमप्रसूतिसमये यस्या भवतुप्रत्सवः

सेयं याति शकुन्तला पतिगृहं सर्वैरनुज्ञायताम् ॥११॥

(कोकिलरवं सूचयित्वा)

अनुमतगमना शकुन्तला तरुभिरियं वनवासवन्धुभिः ।

परभृतविरुतं कलं यतः प्रतिवचनीकृतमेभिरात्मनः ॥१२॥

KASYAPA—Ho ! Ho ! trees of the hermitage that are near, she who does not attempt to drink water first in the day, you remaining unwatered ; she who though found of decorations, does not pluck your new leaves through affection for you ; she to whom it is a festivity at the time of your first show of flowers, she Sakuntala, is here going to her husband's house. Be it approved by you all. [Making signs ; as if heard the note of a Kokila]. Sakuntala has her departure approved by trees, her companions during her stay in the forest. For by these, the sweet note of the cuckoo is made into their response.

* Adopted by Prof. Gajendragadkar.

भगिन्या इति । 'आदेश्य' दर्शय (अनेकार्थत्वान् दर्शनार्थं वर्त्तमानान् द्विगैः सिच्) ।

भो इति । 'भोः' इति सम्बोधने । छे 'सन्निहिताः' ससौपस्थाः 'तपोवनतरवः' आश्रमद्रुमाः युष्माभिः सर्वैरनुज्ञायताम् इत्यात्तरेण सम्बन्धः ।

पातुमिति । अन्वयः—युष्मासु अपीतेषु या प्रथमं जलं पातुं न व्यवसृति, भवतां स्त्रीहेन या प्रियमच्छनापि पल्लवं न आदत्ते वः आद्ये कसुमप्रसूतिसमये यस्या उत्सवो भवति, सा इयं शकन्तला पतिगृहं याति । सर्वैरनुज्ञायताम् । व्याख्या—पीता रति लक्षणाया पीतजला इत्यर्थे प्रयुक्तम् । यहा—पीतं पानम् (नपुंसके भावे क्तः), तस्मात्पीताम् इति पीताः पीतजलाः (अच्मत्वर्थीयः) । 'युष्मासु अपीतेषु' अपीतजलेषु असिक्तेषु इत्यर्थः, सतसु (भावे सप्तमी) 'या' शकन्तला 'प्रथमं' तद्धिने प्रथमं 'जलं पातुं' न व्यवसृति' यतने । प्रतिदिनं यस्याः प्रथमजलपानं हृत्संचिनात् परमेव भवति कदापि न पूर्वम् । 'भवतां' सम्बन्धे 'स्त्रीहेन' कृपया (हेतौ श्या) 'यः' शकन्तला 'प्रियं मच्छन्' भूषणं यस्याः तथाविधा 'अपि' अलङ्करणप्रिया अपि ('या प्रियस्य' इति प्रियशब्दस्य वैकल्पिकः पूर्वनिपातः) 'पल्लवं' नवपत्रं 'न आदत्ते' न गृह्णाति (कर्त्तृभिर्वाये वाक्यनिपदम्) 'वः' युष्माकम् 'आद्ये' प्रथमे 'कसुमप्रसूत्याः' पुष्पप्रसवस्य प्रसूनीहमस्य 'समये' काले 'यस्याः' शकन्तलायाः 'उत्सवः' हर्षातिशयो 'भवति' । 'सा' भवदनुरागिणी 'इयं' शकन्तला पतिगृहं भक्तुं भवनं याति युष्मान् विहाय प्रतिष्ठते । 'सर्वैः' युष्माभिः 'अनुज्ञायतां' गमनमनुमन्यताम् । ["अपीतेषु" (रा-, वि-, म-)—"असिक्तेषु" (त-, न्या-) । "आद्ये" (रा-, वि-, म-)—"आदौ" (त-, न्या-) ॥ "प्रसूत" (रा-, वि-, म-)—"प्रसूति" (त- न्या)] ॥ कौकिलस्य रवं सूचयित्वा लक्षणेन विज्ञाप्य । आकारिङ्गिताभ्यां कौकिलरवश्रवणमभिनीय इत्यर्थः ॥

अनुसनेति । अन्वयः—इयं शकन्तला वनवासवन्धुभिः तरुभिः अनुगतगमना यतः एभिः कलं परभृतविशतम् आत्मनः प्रतिवचनोक्तम् । व्याख्या—इयम् एषा प्रस्थानोन्मुखी शकन्तला वनवासस्य आश्रमावस्थानस्य बन्धुभिः शिखरजनेः तरुभिः इषीः अनुमतम् अनुज्ञातं गमनं पतिगृहयात्रा यस्याः तथाविधा जाता । कथमेवं ज्ञायते इत्याह—यत् यथात् एभिः तरुभिः कलं मधुरं परभृतस्य अन्यपुत्रस्य

कोकिलस्य विरत' मञ्जूकूजितम् 'आत्मनः' स्वस्य (जाताविकवचनम्) प्रतिचन' प्रतुप्रतरम् । अतन् तन् सम्पद्यमानं कृतम्' [इति चि्वः] । यद्यनभिमतं स्यात् सृष्टबायसा-
दौर्णा कटुरटितेन प्रतुप्रतरं स्यात् । कोकिलकलकूजितेन तु गमनमनुमन्यते ॥ [यतः"
(त- न्या-)—यथा" (रा- वि- म-) ॥ "आत्मनः" (त- न्या-)—ईदृशम्"
(रा- शि- म-)] ॥

NOTES

1. सन्निहिताः—He addresses those that are सन्निहित (near); because they alone can hear him. But his speech is intended for all.

2. (a) अपीतेषु - पान means to drink. Trees may be said to drink water when they are watered. पीत = watered. But पीत usually means that which is drunk as in पीतं मधु, पीताः पियाः &c. Here after the Bhasyakara we say पीत = पीतजल that which has taken its fill of water [this is by उपचार—transference of epithets]. Or on the same authority ; पा + क्त भावे = पीतं पानम् & draught. पीतमस्ति एषाम् इति पीत + अच्मल्लये = पीताः । Or If we are allowed to take पा here as अकर्त्तव्य [notwithstanding that जल is directly mentioned as कर्म] we may say पा + क्त कर्त्तरि पीताः those that have drunk water ; but this is not sound. See our notes under विदितः in Kirat I. [b] आदत्ते—आ + दा + लट् ते कर्त्तृभिः प्राये । "आलो दो—" does not apply; because that rule is to meet cases where the result does not benefit the agent. 'अकर्त्तृभिः प्रायाथोऽयमारभः'—Vrittikara. Here आत्ममखनाभिप्रायम् आदानम् ॥ वि + अच् + सो + लट्ति = व्यवस्यति ।

3. Remark—The figure is समासोक्ति [See under वारित्त &c. Act I]. The watering of the trees is likened to offering water by a sister to her brothers to drink. First show of flowers is indirectly compared to safe first delivery of a sister.

4. (a) अनुमतगमना—अनु मन + क्त कर्मणि अनुमतम् approved. Note that the क्त here is as usual ; in the अतीतकाल and not वक्तृ-माने । The rule "नतिवृद्धिपूर्वार्थेभ्यश्च" is permissive only (विधि) and not restrictive—नियमः । In other words it does not bar what is available अतीते ; but provides for what is not available

अप्राप्तस्य विधिरेष न हि प्राप्तस्य प्रतिषेधः । वर्त्तमाने एव इति भावः नियमः ।
 [b] तरुभिः— Since the क्त in अनुसत is not वर्त्तमाने, the rule 'क्तस्य च-
 वर्त्तमाने' does not apply; and the nominative of अनुसत does not
 take षष्ठी but अनुक्ते कर्त्तरी षष्ठी । Compare पूजितो यः सुरासुरैः ;
 "तनुमतोऽनुमतः सर्वावर्षयी" etc.

(आकाशे)—

रस्यान्तरः कमलिनीहरितैः सरोभि-

च्छायाद्द्रुमैर्नियमितार्कमरीचितापः ।

भूयात् कुशेशयरजोसृदुरेणुरस्याः

शान्तानुकूलपवनश्च शिवश्चपन्याः ॥ १३ ॥

(सर्वे सविस्मयमाकर्णयन्ति) ।

IN THE AIR— May her path—with its stages made-
 pleasants by tanks that are green with lotus-beds—with the
 heat of the sun's rays allayed by shady trees—become one
 with the dust soft as the pollens of lotuses, one with a mild
 and favourable breeze and one that is safe. (All listen with
 wonder).

रस्यान्तर इति । अन्वयः—कमलिनीहरितैः सरोभिः रस्यान्तरः, च्छायाद्द्रुमैर्निय-
 मितार्कमरीचितापः, अस्याः पन्याः कुशेशयरजोसृदुरेणुः शान्तानुकूलपवनश्च शिवश्च भूयात्
 व्याख्या— 'कमलिनीभिः' पद्मिनीभिः, कमलवर्णैः शैतुभिः 'हरितैः' श्यामणैः 'सरोभिः'
 जलाशयैः करणैः 'रस्याण' श्यामत्वसंज्ञात् मनोहराणि' अन्तराणि' अवकाशाः यस्मिन्
 तथाविधः, 'च्छायाप्रधानैः द्रुमैः' वृक्षैः [शाकपार्थिवादिः । यद्वा—च्छायाद्द्रुमी नमिदृशः
 तैः कटाभिः] 'नियमितः' निवारितः 'अर्कमरीचिः' रविकरस्य 'तापी' यस्मिन् तथाविधः,
 'अस्याः' शकुन्तलयाः 'पन्याः' मार्गः 'कुशे' जले शोभे करेशय' पशाम् ("शयवास-
 वासिध्वकालात्" इति सन्तम्या अलुक्] । तस्य 'रजांसि' परागा इव 'मृदवः' कौमलाः
 'रेणवी' घूलयो यस्मिन् 'शान्तः' अप्रचण्डश्च 'अनुकूलः' सद्दयायो च पवनो'वातो यस्मिन्
 तथाविधः, 'च शिवश्च' मङ्गलकरश्च, यद्वा—निरुद्धगश्च 'भूयात्' इति इष्टाशंसा । अस्याः
 वर्त्म मनोहरं सच्छाद्यश्च । आशंसामहे सुखप्रचारमपि तस्या भूयात् गमने वातोऽनुकूलो

नातिचण्डय असु कल्याणञ्च सर्वाङ्गीर्न भवतु । [“अर्कमरीचि” (त- ग्या-)—
‘अर्कमयूख’ (२- वि- म-)] ॥ ‘आकर्णयन्ति’ श्रवन्ति (‘तत्करोति तदाचष्टे’
इति शिञ्च) । आकाशवाणी इति विद्मयः । किमिदं वत्सलाया मीनकाया वाणी ?

NOTES

1. आकाशे—Note the distinction between this आकाशे and आकाशे in विष्कम्भक, Act. III. Here the speaker there the addressee, is unseen.* Hence the usual “किं ब्रवीषि” etc.—are here absent. “किं ब्रवीष्यि” वनित्यादि विना पाव’ ब्रवीति यत् । अत्रैवानुक्तमपेक्षकसत्त्वादाकाशभाषितम् ॥

2. (a) भूयात्—आशंसायां लिङ्, may it become. (b)* I have differed from commentators in explaining the आशंसा in the sloka. It is usual to take all the five attributives as entering into the आशंसा । Thus—रम्यान्तरो भूयात्, नियमिततापी भूयात्, सदृशेषु-र्भूयात्, शान्तातुकूलपवनञ्च भूयात्, शिवञ्च भूयात् । But the tanks and trees are there already on the road. Hence रम्यान्तरञ्च and नियमिततापञ्च are accomplished facts. As such they cannot be part of आशंसा which is “अप्राप्तस्य दृष्टावेष्य प्राप्तुमिच्छा” । Besides if all the five were intended the च would have been repeated four times, and not twice only as is necessary when there is समुच्चय of two things with a third (कुशेश्वरजीसदृशः) । Prof. Gajendragadkar takes कुशेश्वरजीसदृशञ्च also as an accomplished fact. But it is not easy to believe that the whole length of the way from the Himalayas to Hastinapura was of such billiard-table evenness. Even at the very start we find the road uneven and Kasyapa has to warn Sakuntala against stumblings. (c.f. अचिद्रक्षाचतनतीव्रतमुमिमाने मार्गे पदानि खलु ते विषमोभवन्ति) ।

गौतमी—जादे, स्थाटिजनसिण्णिद्धाहिं अण्णद्गमणासि तपोवनदेवदाहिं । प्रणम भगवदौणं [जाति, ज्ञातिजनलिग्धाभिः अनुमतगमनासि तपोवनदेवताभिः । प्रणम भगवतीः] ।

* Adopted by Prof. Gajendragadkar.

GAUTAMI—My child you have your start approved by the deities of the hermitage who are as affectionate as kinsmen. Bow to their majesties.

शकुन्तला (सप्रणामं परिक्रम्य जनान्तिकम्)—हला प्रियंवदे णं अज्जउत्तदंसणसमसुआए वि अस्समपदं परिच्चअन्तोए दुक्खेण मे चलणा पुरदो पवट्टन्ति [हला प्रियंवदे, ननु आर्य्य-पुत्रदर्शनेन सुकाया अपि आश्रमपदं परित्यजन्त्या दुःखेन मे चरणौ पुरतः प्रवृत्तेते] ।

SAKUNTALA (Bowing and going round—Aside)—Dear Priyamvada, though I am anxious for a sight of my husband, my feet indeed move sorrowfully forwards as I am leaving the site of the hermitage.

जाति इति । 'जातिजन' इव ज्ञातय इव 'स्त्रिधाभिः' सखेहाभिः' 'तपोवनस्य देवताभिः अनुमतगमना अस्मि' । 'भगवतीः' एताः वतदेवताः 'प्रणम' ।

हृत्कृति । 'आर्य्यपुत्रस्य दर्शनेन उत्सुकाया' व्यथाया 'अपि आश्रमपदं परित्यजन्त्याः मे चरणौ ननु दुःखेनैव 'पुरतः' अगतः प्रवृत्तेते' गच्छतः । आत्मगतस्य दुःखस्य चरणयोरुपचारः । ["पुरतः" इति अङ्गात्पत्रमव्ययं न तु पूर्वशब्दात् अत-सुजादिप्रत्ययनिष्पन्नम् । तथा च दीक्षितः—“पुरत इति समानकालीनमित्यादिवत् अप्रामाणिकमेव”] ।

NOTES

1. (a) जातिजन &c.—जाति with क्लिच् is masculine. जातिजना इव स्त्रिधाः । 'उपमानानि सामान्यवचनैः' इति समासः । (b) तपोवन &c.—कण्व says अनुमतगमना तस्मिन्, and गौतमो has अनुमतगमना देवताभिः i.e. the male actor refers to the male and the female to the females for sanction.

2. (a) ननु—Indicates अवधारणम् । See Tika. (b) आर्य्यपुत्र &c.—By the rule "प्रसितोत्सुखाभ्यां ङीष्वा च" we may have आर्य्यपुत्र-दर्शनेन or आर्य्यपुत्रदर्शने उत्सुका । सहसुपेति समासः ।

प्रियंवदा—ण केवलं तपोवनविरहकादरा सखी एव । तुष्ट
 उचष्टिदविभोअस्म तपोवनम्स वि अवतृष्टं पेक्ख दाव [न केवलं
 तपोवनविरहकातरा सखी एव । त्वया उपस्थितवियोगस्य
 तपोवनस्यापि अवस्थां प्रेक्षस्व तावत्] ।

उगल्लिअदव भकवला मिद्धे परिच्चत्तणञ्चणा मोरी ।

ओसरिअपण्डुपत्ता मुअन्ति अस्सु विअ लदाओ ॥ १४ ॥

(उगल्लितदभंकवला मृगौ परित्यक्तनर्त्तना मयूरी ।

अपसृतपाण्डुपत्ता मुञ्चन्त्यश्रूणीव लताः ॥ १४ ॥]

PRIYAMVADA—It is not merely that our friend is distressed by separation from the hermitage, but look at the plight of the hermitage too which has at hand its separation from you. The deer have thrown up their mouthful of kusa-grass ; the peacocks have renounced their dance ; twigs from which brown leaves are cast, are as if shedding tears.

नैति । 'सखी' त्वं तपोवनविरहस्य 'आश्रमवियोगिन' 'कातरा'—न केवलम् इति 'एव' । किन्तु 'त्वया उपस्थितवियोगस्य' 'आश्रमविरहस्य, उपस्थितविरहस्य इत्यर्थः (सापेक्षत्वेऽपि समकालात् समासः) 'आश्रमस्यापि अवस्थां दशां तावत् प्रेक्षस्व' । तामेवावस्थां वर्णयति ।

उदमलितेति । अन्यः—मृगौ उदगलितदभंकवला, मयूरी परित्यक्तनर्त्तना, लताः अपसृतपाण्डुपत्ता अश्रूणि मुञ्चन्तीव । व्याख्या—'सगौ' सगवधूः 'उदगलितः' सुखात् शयः दभंकवलाः कुशशासी यस्याः तादृशी उर्द्धावसुखी आस्ते 'मयूरी' मयूरवधूः 'परित्यक्तं परिहृतं नर्त्तनं' इत्यं यथा तादृशी तिष्ठति । 'लताः' व्रतत्यः 'अपसृतानि' असकृतं च तानि 'पाण्डुपत्ता' च जीर्णपर्णानि याम्यः तथाभूतः सत्यः 'अश्रूणि' नैत्र-
 लानि 'मुञ्चन्ति इव' लस्यन्ति । ["सगौ मयूरी" (त-, न्या-)—'सगाः मयूराः']

NOTES

1. (a) लया—द्वितीया owing to the word विद्योग which is कर्णार्थ । द्वितीया in connection with कर्णार्थ words is indicated (ज्ञापित) by the rule 'पूर्वसदृशसमीकार्थकलङ्कनिपुणमिश्रश्च' which enjoins द्वितीयातत्—with कर्णार्थ words. लय and विद्योग are परस्परसापेक्ष । Yet विद्योग is compounded and लय left uncompounded, because the construction is obvious (गमक) in spite of the समास । See Tika. यदा—ऊच्य सदृशव्ययोगे श्या । (b) अवस्थान्—अव + स्था + अल् भावे = अवस्था plight. The rule "स्था गा पा पचो भावे" attaches क्तिन् to स्था in the भाववाच्य and thus bars अल् । Yet अवस्था is allowable because पाणिनि writes 'व्यवस्थायामसंज्ञायाम्' with अल् to स्था in the भाववाच्य ।

2. (a) Compare नृत्तं मयूराः कुसुमानि वृक्षा दर्भानुपात्तान् विजहृष्टंरिषाः... तस्याः प्रपन्ने समदुःखभावम् अत्यन्तमासौद्र दितं वनेऽपि ॥ Raghu XIV. (b) मयूरी वृक्षा are all in the feminine. This is natural, the speaker being a woman. See preceding pages.

शकुन्तला (स्मृत्वा)—ताद, लतावह्निषिञ्चं वणजोसिणिं दाव आमन्तइससं (तात, लताभगिनीं वनज्योत्स्नां तावदामन्वयिष्ये) ।

SAKUNTALA—(Recollecting) Father, I will bid adieu to my creeper sister Vanajyotsna.

काश्यपः—अवैमि ते तस्यां सोदर्यालिङ्गम् । इयं तावत् दक्षिणेन ।

KASYAPA—I know thy sisterly affection for it. Here it is to the right.

शकुन्तला—(उपेत्य लतामालिङ्ग्य)—वणजोसिणि, चूद-संगता वि मं पञ्चालिङ्ग इदोगदाहिं साहावाहाहिं । अज्जप्पहुदि दूरपरिवट्टिणो दे क्खु भविसुं (वनज्योत्स्ना, चूतसंगतापि मां प्रत्यालिङ्ग इतोगताभिः शाखावाहाभिः । अद्यप्रभृति दूरपरिवर्तिनी ते खलु भविष्यामि] ।

SAKUNTALA—(Approaching and embracing the creeper) Vanajyotsna, though joined to the mango-tree, embrace me back with thy arms of twigs that proceed this way. From to-day I shall indeed be roaming far from thee.

शकुन्तलेति । 'सृत्वा' प्रदंशदद्या "लता" शब्दीश्वारणात् स्रुतिः । लतारूपां 'भगिनी' (शाकपार्थिवादि) 'आमन्वयिष्ये' सन्नाथ्य गमिष्यामि ।

अबं नीति । 'तस्यां' वनज्योत्सनायां 'ते सोदर्यायाः' समानोदरे शयितायाः भगिन्या यः 'स्रष्टः' ('समानोदरे शयितः' 'सोदराद् यः' इति यप्रत्ययः, स्त्रियां टाप) तम् 'अबं'मि' ज्ञानामि । भगिन्यामिव वनज्योत्सनायां ते स्रष्ट इति मे विदितम् । 'इयं तावद् दक्षिणेन' अदूरे दक्षिणभागे वत्तंते । (सप्तम्यर्थे एनप्) । ['सोदर्यांस्रष्टम्' (वि-)—'सोदर्यं स्रष्टम्' (रा-, म-)—'सौहाहंम्' (त-, न्या)] ॥

शकुन्तलेति । ['उपेत्य लतामालिङ्ग' (त-न्या-)—'लतामुपेत्य' (रा- वि-, म-)] ॥ वनज्योत्सनेति । 'चूत्तेन सङ्गता अपि' मिलिता अपि (भक्तं मंशेषमुत्तेनः) अन्वयिस्रुतिः शङ्किता अपिना) 'इतोगताभिः' सन्विताभिः 'शाखारूपभिः' वाहाभिः 'वाहभिः' मां, प्रत्यालिङ्ग्य' मयालिङ्गिता प्रत्यालिङ्गनं क र । कारणमाह—'अद्य' अस्मिन् अहनि 'प्रभृतिः' (प्रभृति वा) आदिर्धम्निन् कर्मणि तत् तथा ते दूरे परिवर्त्तते विहरति या तादृशी 'खलु भविष्यामि' । अतः परं दुर्लभदर्शनां मां प्रत्यालिङ्गम् ।

NOTES

1. तावत्—Indicates अवधारणम् ।

2. सोदर्यांस्रष्टम्—समानोदरे शयिता इति समानोदर + य = सोदर्यां lit. born of the same womb. Here a sister. समान becomes स optionally when य is to be attached and उदर follows. The rule is 'विभाषोदरः'. Hence the forms—सोदर्यां and समानोदर्यां । तस्याः स्रष्टः । With the reading सोदर्यंस्रष्टे derive समानोदरे शयितं सोदर्यांम् । सामान्ये नपुंसकम् । तस्यस्मिंहः । The Beng. reading सौहाहंम् improves the style.

3. अद्यप्रभृति—प्रभृति is usually [thought not necessarily] an-अन्वय implying limit [अत्रधि] or beginning (आदि) । In the 1st case, it enjoins पञ्चमी as in कात्तिक्याः प्रभृतिः । In the 2nd case-१. तमी is the विभक्ति, as here.

काश्रपः—

सङ्कल्पितं प्रथममेव मया तवार्थे
भर्तारमात्मसदृशं सुकृतैर्गता त्वम् ।
चूतेन संश्रितवती नवमालिकेयम्
अस्यामहं त्वयि च सम्यति वीतचिन्तः ॥१५॥

इतः पन्थानं प्रतिपद्यस्व ।

KASYAPA—Through good deeds you have resorted to, as indeed previously contemplated by me for your sake a husband equal to yourself ; this Navamalika has her union with mango-tree. Now I am relieved of my anxiety for it and for you. This way go back to the road.

शकुन्तला (सख्यौ प्रति)—हला एषा दुवेण' वी हृत्थे
णिक्खे बो [हला एषा ह्योयु' वयोहेस्ते निक्षेपः] ।

SAKUNTALA (To her friends)—Dear, this creeper is a trust into the hands of both of you.

उभे—अथ' जणो कस्स हृत्थे समप्पिदो (अय' कस्य
हस्ते समर्पितः]-। (वाष्प' विहरतः) ।

BOTH—Into whose hands are ourselves entrusted ? (Shed tears.)

सङ्कल्पितमिति । अन्वयः—...मया तवार्थे प्रथममेव सङ्कल्पितम् 'आत्मसदृशं' भर्तारं त्वं सुकृतैर्गता । इयं नवमालिका चूतेन संश्रितवती । सम्यति अहम् अस्यां त्वयि च वीतचिन्तः । व्याख्या—'मया तवार्थे' त्वन्नमित्तं 'प्रथममेव' दुष्यन्तमेव तपोवनागमनात् प्रागेव 'सङ्कल्पितं मनसा अभीप्सितम् 'आत्मनः' तव 'सदृशं योग्यं 'भर्तारं' पतिं 'त्व' सुकृतैः' निजपुण्याः मत्प्रयासं विनैव 'गता' प्राप्ता । 'इयं' पुरोवर्त्तिनी 'नवमालिका' वनज्योत्स्ना 'चूतेन' संश्रितं संश्रयः [भावे क्तः] अस्ति यस्याः तादृशी जाता [संश्रितशब्दान्गतुप] । इत्यं 'सम्यति' अधुना अहम् 'अस्यां' नवमालिकायां

‘त्वयि च’ विषये ‘वीता’ विगता ‘चिन्ता’ उत्कण्ठा यस्य तथाविधः संवृतः । इ
कन्ये मे त्वच्च वनज्योत्स्ना च । इ अपि पावस्थे । तन्निश्चिन्तोऽहम् । [मूलम्
(रा- वि- म-)—‘त्वदर्थे’ स्वगुणं गीतामि । अस्यास्तु सम्प्रति वरं त्वयि वीतचिन्तः
काले समीपसङ्कारमिमं करिष्ये ॥’ (त- न्या-) ॥

इति इति । ‘इतः’ अस्यां दिशि ‘वन्यान्’ गन्तव्यं मार्गं ‘प्रतिपद्यस्व’ प्रतिगच्छ ।
हन्तेति । ‘एषा’ वनज्योत्स्ना युवथोर्हस्ते निक्षेपः न्यासः ।

अयमिति । ‘अयजनः’ एष सखोजनः । आवां इ इत्यर्थः । (वाप्पम्’ अस्तु
‘विहरतः’ सुखतः) ।

NOTES

1. (a) अर्थ—An अव्यय similar to कृते in meaning. (b) संश्रित-
वती—Do not derive with कृवत् because the root being सकर्मक
we shall then have चूत् कर्मणि द्वितीया instead of चूतेन = सहाय्यं
इया । See Tika. (c) वीतचिन्तः—वि विशिषेण + इ + कृ कर्त्तरि = वीता
gone. See Tika. (d) The Beng. reading is evidently vicious.
वनज्योत्स्ना is already married. See चूतसङ्घता above, Also see
Act. I.

2. विहरतः = हृ means प्रापण । विशिषेण हरतः वहिः प्रापयतः विहरतः ।

3. Remark—The marriage of the mango-tree with a cree-
per reminds us the sloka...“निद्युनं परिकल्पितं त्वया सङ्कारः फलिनी च
नन्विमौ”...Raghu.

काश्यापः—अनसूये अलं रुदित्वा ननु भवतीभ्यामिव स्थिरो-
कर्त्तव्या शकुन्तला । (सर्वे परिक्रामन्ति) ।

KASYAPA...No weeping, Anasuya, Sakuntala has to be
steadied indeed by you two. [They all go round].

शकुन्तला—ताद, एसा उडअपज्जन्तचारिणो गव्भमन्थरा
मिअवह्ज जदा अनघप्पसवा होइ तदा मे कांवि पिअग्निवेदइत्तिअं
विसज्जइस्सह [तात, एषा उटजपर्थ्यन्तचारिणी गभंमन्थरासृगवधूः
यदा अनघप्रसवा भवति तदा मे किमपि प्रियनिवेदयितारं
विसर्जयिष्याथ] ।

SAKUNTALA—Father, when this doe, slow because of foetus and roaming near the cottage, becomes safely delivered you will send to me some one—a reporter of the good news.

कश्यपः—नेदं विस्मरिष्यामः ।

KASYAPA—I shall not forget this.

शकुन्तला (गतिभङ्गं रूपयित्वा)—को णु क्खु एसो णिवसणे मे सज्जइ [को नु खुत्वे ष निवसने मे सज्जते] । (परावर्त्तते) ।

SAKUNTALA (Acting obstruction of motion)—Who indeed is this that clings to my robe ? (Turns round).

अनुस्ये इति । 'रुदित्वा अलम्' [अलंयोगात् क्वा] । 'ननु' कुत्सने । 'भवतीभ्यामिव' नान्येन 'शकुन्तला स्थिरोक्तव्या' रोदनात् वारधितव्या । रोदननिषेधे नियुक्ता स्वयं रोदिति इति कृतमितमेतत् ।

तातेति । 'एषा गर्भेण गर्भभारिण 'मन्यरा' मन्दगतिः अतएव 'उटजस्य' पर्ण-शालायाः 'पर्णन्निषु प्रान्तमूमिषु 'चरति' या तथाविधा, आसन्नप्रसवा इत्यर्थः ऋगवधूः यदा अनवः' अव्यसनः सुख इत्यर्थः 'प्रसवो' यस्याः तादृशी भवति तदा मे कमपि प्रियनिवेदयितार' शुभवाक्ताहर' 'विसर्जयिष्यथ । सुखेन प्रसूता इति वार्त्ता मे प्रेरयितव्या ।

शकुन्तलेति । 'गतेः' गमनस्य 'भङ्ग' वाधां 'रूपयित्वा' अभिनौय । 'निवसने' वस्त्रे 'सज्जते' लगति ('यदभिप्रायेषु सज्जते' इति भाष्यप्रयोगादात्मनेपदम्) । 'परावर्त्तते' वलितकन्धरा पश्चात् अवलीकयति । ["सज्जते" (रा-, वि-) "सज्जति" (म-)—] ।

NOTES

1. (a) अलं रुदित्वा—Optionally अलं रोदनेन by the rule 'अलं खल्वोः प्रतिषेधयोः प्राचां क्वा'—अलम् and खलु implying prohibition give क्वा optionally, cp. 'अलमन्वथा सम्भाव्य' Act. 1 pp. 173. [b] ननु implies censure. The censure is—You have to comfort her, but you are weeping !

2. उटज &c.—उटजपर्यन्त + चर + णिनि + कर्त्तरि ताच्छील्ये । Ib.

cannot travel far because गर्भनन्वरा । (b) अनघ &c.—“अघं व्यसन-
पापयोः” । अघ is here व्यसन calamity. अविद्यमानमघम् अस्मिन् अनघः
safe &c. [b] etc.—प्रियं साधु निवेदयति इति प्रिय + नि + विद + णिच् +
दन् कर्त्तरि साधुकारिणि ।

3. इदम्—कर्मविवचयां द्वितीया । यद्ही is attached when there
शेषविवक्षा ।

4. सञ्जते—सञ्ज + लट्, ते । The root is उभयपदी, “यदभिप्रायेषु
सञ्जते” इति भाष्यप्रयोगात् ।

काशप्रपः—वत्से—

यस्य त्वया व्रणविरोपणमिङ्गुदीनां
तैलं न्यषिच्यत मुखे कुशसूचिविद्धे ।
श्यामाकमुष्टिपरिवर्द्धितको जह्वाति
सोऽयं न पुत्रकृतकः पदवां मृगस्ते ॥३६॥

KASYAPA—My child, that adopted child of yours, the
fawn of whose mouth pricked by kusa points, the healing oil
of Ingudi was poured by you, and who was reared by you
with handfuls of Shyamaka grains, does not leave your track.

शकुन्तला—वच्छ किं सहवासपरिज्ञादृणिं मं अणुसरसि ।
अचिरत्प्रसूदाए जण्णीए विणा विवह्द्विदो एव्व । दाणिं वि
मए विरह्द्वं तुमं तादो चिन्तइस्सदि । णिवत्तेहि दाव (वत्से,
किं सहवासपरित्यागिनीं मामनुसरसि । अचिरत्प्रसूतया जनन्या
विना विवर्द्धित एव । इदानीमपि मया विरहितं त्वां तात-
श्चिन्तयिष्यति । निवर्त्तस्व तावत्) । (रुदती प्रस्थिता) ।

SAKUNTALA—My child, why do you follow me who
is leaving your company ? Without the mother that was
just delivered of you, you were indeed reared. Now too,
forsaken as you are by me father will look after you. Do
then go back [Proceeds weeping].

यस्येति । अन्यतः—यस्य कुशसूचिविद्धे मुखे त्वया व्रणविरोपणम् इङ्गुदीनां तैलं
न्यधिच्यत, सः अयं श्यामाकमुष्टिपरिवर्द्धितकः पुत्रकतकी मृगः ते पदवीं न जहाति ।
व्याख्या—‘यस्य कुशानां सूचिभिः’ सूचितीक्ष्णैः अयः ‘विद्धे’ विद्यते ‘मुखे त्वया
व्रणानां विरोपणं’ शोधकं, चतुशोषणम् ‘इङ्गुदीनां तैलं न्यधिच्यत’ निधितम् सः अयं
श्यामाकानां धान्यविशेषणां मुष्टिभिः ‘त्वद्दत्तानिः’ परिवर्द्धितकः अनुकम्पया पोषितः
(अनुकम्पायां कः) चतेन मुखेन अतुमसमर्थो वराकी मुष्टिशः श्यामाकं मुखे दृष्ट्वा
वर्द्धितः, ‘कृतकः’ कृत्विमः ‘पुत्रः’ (मयूरव्यसकादिः) ‘मृगः’ ते पदवीं पत्यानं न
‘जहाति’ न मुञ्चति । यत्र त्वं यासि सोऽपि मुञ्चान् तत्रैव याति ।

वत्सीति । ‘सहवास’ संसर्गं ‘परिव्यजति’ या तथाविधां ‘मां किमनुसरति’ ।
‘अधिरं प्रस्ता’ या ‘जननी’ निजमाता मृगी, तथा ‘विना विवर्द्धित एव’ न च मृतः ।
‘इदानीमपि मया’ कृत्विमया जनन्या ‘विवर्द्धितं त्वां तातश्चिन्तयिष्यति । सद्योजातोऽपि
माता त्यक्तो न मृतः, अधुना वर्द्धितस्य, उपमावा त्यक्तस्य, मातामहेन च चिन्तितस्य का
चतिः ? ‘रुदती’ नैत्रजलं मुञ्चन्ती एव प्रस्थिता’ चलिता ।

NOTES

1. (a) व्रणविरोपणम्—वि + रुह + णिच् + लुट् करणे = विरोपणम् or
विरोहणम् healing. See Tika. (b) न्यधिच्यत—नि + सिच् + लङ् त कर्मणि ।
In लङ् this becomes नि + असिच् &c.—Thus अ intervenes be-
tween इ and च yet we have च by the rule ‘प्राक्सितादङ् व्यवायेऽपि’
which applies to roots सुनोति, सुवति &c.—up to सेव (Pan. 8. III.
70). This includes सिच् । (c) कुशसूचिविद्धे—This explains the
necessity of feeding. With the mouth-sore (विद्धे) it was un-
able to eat so had to be nursed. (d) पुत्र &c.—कृतक is कृत्विम् (कृत
एव) false. Compare कृतककोपम् Act I—Beng. Rec. कृतकः पुत्रः gives
पुत्रकृतकः instead of कृतकपुत्रः (see Tika). Or पुत्रचासी कृतकश्च पुत्रकृतकः
कसंधा—See also our notes on अपत्यकृतिकाम्—Uttaracharit Act I.

2. सहवास—&c.—सह is similar सदृश । सहवासः similar life,
i.e. एकत्रावस्थानम्, संसर्गः । कर्मधा—। तं साधु परिव्यजतीति सहवास + परि +
व्यज + धिनुष्, साधुकारिणि कर्त्तरि । ताम् ।

3. (a) विवक्षित एव—The force is—There was every likelihood of your dying, but you grew. (b) चिन्तविषयि—Your own mother left you when you were too young to help yourself. You are now grown up and only your adoptive mother is leaving you ; besides, there is your grand-father to look after you. So take heart.*

काश्यापः—वत्से, अलं रुदितेन । स्थिरा भव । इतः पन्यान-
मालोक्य ।

उत्पन्नमणीर्नयनयोरुपरुद्धवृत्तिं

वाप्यं कुरु स्थिरतया विरतानुबन्धम् ।

अस्मिन्नलक्षितनतोन्नतभूमिभागे

मार्गं पदानि खलु ते विषमो भवन्ति ॥ १७ ॥

KASYAPA—My child weeping is useless. Be steady—Watch the track. By firmness, have the flow of tears stopped—tears that have obstructed the operation of your eyes of which the eyelashes are turned up. Your steps are indeed getting irregular on this ground where you have not noticed the high and low places.

कश्यप इति । 'रुदितेन' रोदनेन (भावे क्तः) 'अलं', मा रोदोः इत्यर्थः । 'इतः' अधिन् दिशे 'पन्यानमालोक्य मार्गं' प्रति सावधाना भव । कारणमाह—

उत्पन्नमणीर्नयनयोरुपरुद्धवृत्तिं वाप्यं स्थिरतया विरतानु-
बन्धं कुरु । अलक्षितनतोन्नतभूमिभागे अधिन् मार्गं ते पदानि विषमो भवन्ति खलु ।
व्याख्या—'उद्गतानि पक्षाणि, लोमानि यथोः तादृशयोः' 'नयनयोः' सम्बन्धे 'उप-
रुद्धा' व्याहृता 'वृत्तिः' व्यापारो नैव व्यापार इत्यर्थः येन तादृशं 'वाप्यं' नैवजलं
'स्थिरतया' धीरतया (हेतो ३या) 'विरतः' निवृत्तः 'अनुबन्धः' प्रवाहो यस्य तथाविधं
कुरु । धैर्यं नैवजलं नैवजलं निवर्तय । 'अलक्षितः' अदृष्टः 'नतः' निचः 'उन्नतः'

उच्यते 'भूमिभागः' यस्मिन् तादृशे 'अस्मिन् भारी' वर्त्मनि 'ते पदानि पादपाताः अवि-
षमाणि 'विषमाणि' सम्पद्यमानानि 'भवन्ति खलु' तन्मया निषिध्यते (खलु निषेधे ।
"निषेधवाक्यालङ्कारजिज्ञासानुनये खलु" इत्यमरः) । निर्गतमपि जलं पलमसु स्थितं
सत् इष्टिं रुषादि । भूमिश्च नतीव्रता । तेन गतिव्याहृन्वते । तत् स्थिरा भव नो-
जलं संहर पयानमासीकय इति पूर्वेषु सम्बन्धः । ["विरतानुवन्ध" (वि- म-)—
"विहृतानुवन्ध" (रा)—'शिशिलानुवन्ध' (त- न्वा-)] ॥

NOTES

1. (a) उतपक्ष्णः—Up-turned eyelashes are considered as enhancing beauty. Here Prof. Gajendragadkar objects—
"...a reference to the enhanced beauty of Sakuntala is hardly proper in Kasyapa's speech." I do not say that Kasyapa did refer to her enhanced beauty. I merely state a fact—
point of excellence furnished her by nature. But even if Kasyapa did refer to her beauty the reference would not be improper. All depends upon the motive. To a child its mother is the most handsome woman in the world ; so is the child to its mother or the father. They would like to dwell upon this handsomeness. Thus the illustrious Sankarcharyya speaks of the वपुस् of Gauri, whom he regards as his mother, in this strain—

"मचीरशीमितचरणं वलिशीमिमध्यं
हाराभिरामकुचमम्बु रुहायताल्याः" ।

Prof. G. takes उतपक्ष्णम् to imply that the eyes were deliberately kept upon. Hence he says 'the eyes remain full of tears. For, unless the eyelashes come down...tears do not fall to the ground...eyes are not cleared of tears which consequently obstructed their operation.'

When so saying Prof. G. overlooks two obvious difficulties.—(1) No reason is given in the text why Sakuntala deliberately kept her eyes open and did not wink. (2) The verse speaks of अनुवन्ध of tears. Hence, eyes open or closed,

the tears will fall down the cheeks in streams. (d) अलक्षित &c.—Tears prevent proper watching of the road (c) पदामि विषमीभवन्ति—Hence watch the road (पन्थानमालोकय) । विषम + च्चि + मू + लट् अन्ति । (d) खलु—अवधारणे or निषेधे । See Tika also.

2. Reading—The reading शिशिलानुवन्धम् as occurs in the Beng. Recn, is supported by भोज in the सरस्तीकथाभरण ।

शाङ्गैरवः—भगवन्नोदकान्तं सिन्धो जनोऽनुगन्तव्य इति श्रूयते । तदिदं सरस्तीरम्, अत्र सन्दिश्य प्रतिगन्तुमर्हसि ।

SARNGARAVA—Venerable Father, it is enjoined that an affectionate person has to be followed up to the water's edge. Well, this is the edge of a lake. It behoves thee to return, having advised us here.

काशपः—तेन हि इमां चीरवृक्षच्छायामश्रयामः । (सर्वे परिक्रम्य स्थिताः) ।

काशपः (आत्मगतम्)—किं नु खलु तत्रभवतो दुष्यन्तस्य युक्तरूपमस्माभिः सन्देष्टव्यम् । (चिन्तयति) ।

KASYAPA (Aside)—What message most suitable for his honour Dushyanta can indeed be sent by me ? (Meditates.)

भगवन्निति । उदकस्य अन्तः सीमा 'उदकान्तः' जलप्रान्तः, आ उदकान्तात् 'ओदकान्तम्' जलप्रान्तपर्यन्तम् (अव्ययीभावः) 'सिन्धोः' बतुसलो 'जनः अनुगन्तव्य इति श्रूयते' एतच्च शास्त्रम् । 'तत्' तद्यात् 'इदं सरसः तीरं' तटं जलप्रान्त इत्यर्थः । अतः परं भगवता न गन्तव्यम् । 'अत्र सन्दिश्य ; सन्देष्टुमस्मार्थं प्रतिगन्तुमर्हसि ["ओदकान्तम् (रा- न्वा-)—ओदकान्तात्" (म)—"उदकान्तम्" (रा- वि-)] ।

तेनिति । चीरप्रद्वी इत्यः 'चीरवृक्षः' बटमीदः (शाकपार्थिवदिः) तस्य 'च्छायाम्' आश्रयामः आश्रित्य सन्दिशाम इत्यर्थः । 'सर्वे' अभिनेतारो जनाः 'परिक्रम्य' रङ्गमञ्चे परितो भ्रान्त्वा 'स्थिताः' गमनादिरताः ।

किमिति । दुष्यन्तस्य युक्तरूपं योग्यम् 'अस्याभिः' मादृशैर्जनैः 'किं न खलु सन्देष्टवाम्' । वक्ता अहं काश्यपसगोत्रः' श्रोता पुरुकुलधुरन्धरो राजा दुष्यन्तः । तत् किञ्च उक्तं स्यात् । (चिन्तयति ध्यायति-युक्तायुक्तं विचारयति) ।

NOTES

1. (a) औदकान्तम्—The अव्ययीभाव is optional by the rule "आङ्मर्यादाभिविधौः" । Here the sense is मर्यादा (exclusion). Hence the forms औदकान्तम् (compounded द्वितीयान्त, क्रिं विं) and औदकान्तात् (uncompounded). The सन्धि is allowable because by the rule "निपात एकाजनाङ्" आङ् is not a प्रत्यय । Also आ meaning मर्यादा or अभिविधि is really आङ् from which ङ् has disappeared (ङित्) । Compare—ईषदर्थे क्रियायोगे मर्यादाभिविधौ चयः । एतन्मातं ङितं विद्यादक्यधरण्योरङित् ॥"—Bhashya. (b) Monier-Williams reads औदकान्तात् uncompounded. 'औदकान्तं सिन्धो जनोनुगतवाः' seems to be an old saying. The Bhashya perhaps refers to it when it says 'आ उदकान्तात् औदकान्तात्' । This to a certain extent favour M. W. But all others have the सकरान्त reading.

2. युक्तरूपम्—अतिशयेन युक्तम् इति युक्त + रूपप्, प्रथंसाधाम् । Construe दुष्यन्तस्य युक्तरूपम् or दुष्यन्तस्य सन्देष्टवाम् ।

शकुन्तला (जनान्तिकम्)—हला पिक्ख । णलिणीपतान्दरिदं वि सहचरं अदेक्खन्ती आदुरा चक्कवाइ आरडदि । दुक्करं अहं करेमि । [हला प्रेक्षस्व । नलिनीपत्वान्तरितमपि सहचरमपश्यन्ती आतुरा चक्वाक्वी आरटति । दुष्करमहं करोमि] ।

SAKUNTALA [Aside]—Dear, see,—The female Chakravaki shrieks distressed when not seeing her mate even hidden by lotus leaves. I am doing what is difficult to do.

अनसूया—सहि, मा एव्वं मन्तेहि [सखि, मा एव मन्त्रयस्व] ।

एसा वि पिण्ण बिना गमेइ रअणिं विसाददीहअरं ।

गरुअं विरहदुक्खं आसावन्धो सहविदि ॥ १७ ॥

[एषापि प्रियेण विना गमयति रजनीं विषाददीर्घं तराम् ।
गुर्वपि विरहदुःखमाशावन्धः साहयति ॥२७॥]

ANASUYA—Friend, do not say so. She too, without her beloved, passes the night which becomes excessively long through grief. The tie of hope causes to support the sorrow of separation though heavy.

इति । नलिनीपर्वः 'कमलदलीः' अन्वितं वावर्द्धतम् अपि रुद्धं चक्र-
वाकम् 'अपश्यन्ती', न तु प्रनष्टमपश्यन्ती आतुरा' चक्रवाकी आरटति विरीति । 'अह'
दुष्करम् अतिकठोरं' करोमि । चक्रवाकी प्रियस्य पवान्तरमपि न सद्यते अद्यन्तु वन-
निययोदीनामपि वावधानं गणयामि प्रियस्य । का एवमन्था क्रुयात् । एतत् दुष्करकरणं
'प्रवेक्ष' । [तथा च भासः—दुष्करं खल्लह करोमि—सप्रनाटकम्] ।

अनसूयेति । सा एवं मन्यस्त भाषस्य [सा शब्दोऽयं माङ्गशब्दात् भिन्न । तेन
न लुङ् ; 'मा गच्छ इकीभ्यः' इत्यत यथा] ।

एषेति । अन्वयः—एषापि प्रियेण विना विषाददीर्घं तरां रजनीं गमयति ।
आशावन्धः गुरु अपि विरहदुःखं साहयति । व्याख्या—'एषा' चक्रवाकी 'अपि
प्रियेण' चक्रवाकीण 'विना' तद्वियोगेन 'विषादेन दीर्घं तरां' पूर्वतो दीर्घत्वेन अनु-
मिताम् [वृद्धिस्थां पूर्वावस्थामपेक्ष्य अतिशयः । तेन तरप्] रजनीं गमयति'
यापयति [मिथि विद्युन्ती चक्रवाकी तिष्ठत इति प्रसिद्धिः] । एषा अपि दुष्करं करोति
न लसीव किवलम् । अत्र कारणम्—'आशास्वपी यो' वन्धः' वन्धनं स 'गुरु' दुर्वहम्
'अपि विरहस्य दुःखं' पीडां वियोगव्याथां 'साहयति' विरहिभिर्वाहयति । [इतु-
मधिच् । विरही विरहदुःखं सद्यते—आशावन्धः विरहिषा विरहदुःखं साहयति इति]
यथा गुरु किञ्चित् वस्तु दुर्वहं नागदन्तकादिषु वहं भवति आशया वही
विरहमारोऽपि तथा ।

NOTES

1. प्रेक्षस्व—ईक्षण is not necessarily to see. It may mean see-
ing or considering, or noting &c. as in समीक्ष्यकारिन्, परीक्षण &c.
The object of प्रेक्षस्व is the whole fact.—One does not tolerate

the intervention of even a leaf, the other minds not forests and hills. Or, no comparison is intended ; ईक्ष्य is seeing ; the कर्म is the आरटन of the चक्रवाकी ।

2. (a) रजनीम्—रजनी गच्छति इति रजनीं गमयति । अणिकर्तुः कर्मसंज्ञा by the rule 'गतिबुद्धिप्रत्ययसनाथेऽथकर्मकर्मकाणामणिकर्ता स शी' । (b) साहयति—The nominative is विरहिषा understood. See Tika (d) The words गुरु (heavy) and बन्ध (knot) suggest that विरहदूःख is a weight. This is उत्प्रेक्षा । गुरु is झिष्ट meaning दूःसह when दूःख is considered by itself, and दूःख if thought of as a weight. Thus रूपक and श्लेष here help the उत्प्रेक्षा । There is अर्थान्तरन्यास also.

3. Remark—For parallel passages compare—

'मनीरयेन जीवामि'—Bhasa in Swapna.

'आशाबन्धः कुसुमसदृशं प्रायशो श्लाङ्गनामं

सद्यःपाति प्रणयि हृदयं विप्रयोगैरुत्थलि'—Meghadutam.

'आशातनुर्न च कथमप्यत्यन्तमुच्छेदनीयः प्राण-

बाणं कथमपि करोत्यायतात्प्राः सः एकः'—Mal. IX,

काश्रपः—शाङ्गं रव, इति त्वया महच्चनात् स राजा

शकुन्तलां पुरस्कृत्य वक्तव्यः ।

KASYAPA—Sarnagarva the king has to be told by you this in my words, having placed Sakuntala in front.

शाङ्गं रवः—आज्ञापयतु भवान् ।

SARNAGARVA—Let your reverence command.

काश्रपः—

अस्मान् साधु विचिन्त्य संयमधनानुच्चैः कुलञ्चात्मनस्-

त्वय्यस्याः कथमप्यबान्धवकृतां स्निहप्रवृत्तिञ्च ताम् ।

सामान्यप्रतिपत्तिपूर्वकमियं दारेषु दृश्या त्वया

भाग्यायत्तमतः परं न खलु तद्वाच्यं बधुवन्धुभिः ॥ १८ ॥

KASYAPA—Having well thought of us whose wealth is self-restraint, of the high family of yourself too, and of that flow

of affection of her towards you by no means brought about by relatives, she is to be ranked by you with equal honour among your wives, More than this depends on luck. That should not indeed be expressed by the wife's relatives.

काश्याप इति । 'त्वया महचनान्' महचनमवलम्बा [ल्यव् लीपे कस् णि पञ्चमी] स राजा शकुन्तलां पुरस्कृत्य 'अग्रतो निधाय 'इति वक्तव्यः' एवम् अभिधातव्यः ।

अस्मापिति । अन्वयः—संयमधनान् अस्मान्, आत्मनः उच्चैः कुलस्य, त्वयि अस्या कथमपि अवाभ्यवहृतां स्नेहप्रवृत्तिश्च साधु विचिन्त्वा त्वया इयं दारिषु सामान्य-प्रतिपत्तिपूर्वकं दृष्ट्वा । अतः परं भाग्यायत्तम् । तत् खलु बहुवन्धुभिर्न वाच्यम् । व्याख्या—'संयमः आत्मदमनमेव 'धन' येषां तथाविधान् 'अस्मान्' मदिधान् तापसान् ('अस्मान्' = माम् - इति पक्षे तु 'सविशेषणानां प्रतिषेधः' इति प्राप्नोति । अस्मान् संयमधनान् विचिन्त्वा इति विधेयत्वं न व्याख्याय तत् परिहाय्यम्) आत्मनः स्वस्य 'उच्चैः कुलस्य' पौरुषं वंशस्य 'त्वयि भवद्विषये 'अस्याः' शकुन्तलयाः 'कथमपि अवाभ्यवहृतां सर्वथा बन्धुजनप्रयासं विनैव घटितां ताम्' अतिशयितां 'स्नेहप्रवृत्तिश्च' भावानुबन्धस्य 'साधु' समाक् 'विचिन्त्वा' अनुष्ठाय 'त्वया इयं' शकुन्तला 'दारिषु' पत्नीषु [दारशब्दः पुंसि बहुल्ये । अधिकरणे सप्तमी) 'सामान्या' साधारणी तुल्या इत्यर्थः या 'प्रतिपत्तिः' गौरवम् ('प्रतिपत्तिस्तु गौरवे । प्राप्ता प्रवृत्तौ प्रागल्भ्या वाधे' इति 'हैमः) तत् पूर्वकम् 'अगौरवभेदेन इत्यर्थः 'दृष्ट्वा' सम्भावा । तथा कृते मम संयमस्य तव वशोन्नतेः 'अस्याः स्नेहप्रकर्षस्य च सदृश' भवति । 'अतः' अस्मात् अगौरवभेदेन दर्शनात् 'परम् अधिकं गौरवाधिक्येन दर्शनमित्यर्थः, 'भाग्याधीनम् । 'तत् खलु' गौरवाधिक्या न दर्शनं किल 'वधा बन्धुभिः' पित्रादिभिः 'न वाच्य' न शंसनीयम् ।

NOTES

1. (a) अस्मान्—Refers to ascetics in general ; hence plural. If taken to refer to कस्य alone, then the construction must be अस्मान् संयमधनान् विचिन्त्वा—considering me as rich in self-restraint, and not संयमधनान् अस्मान् विचिन्त्वा—thinking of me who is rich in selfrestraint. The reason is असम्भुद् will not take the plural when referring to one object only, if there is a विशेषणपद

in the वाक्य [‘सविशेषणानां प्रतिषेधः’] । Hence for the plural, संयमधन has to be predicated (विधेय) of अस्मद् । सम् + यम + अप् भावे = यमः । स धनं वेधाम्, बहु । See Tika. (b) अस्याः—शं धे षष्ठो । Not कृदयोगे कर्त्तरि षष्ठौ । the कृत् in प्रवृत्ति gives षष्ठी to स्नेह which is then compounded. (c) ताम्—that flow of affectinn — प्रसिद्धार्थे ! Hence no यच्छब्द is necessary. Comp—‘तं केशपाशं प्रसमीच्या कुरुर्वालप्रियत्वं शिथिलं चमयाः’—Kumara. (d) सामान्या &c.—सामान्या प्रतिपत्तिः, कर्मधा—। सा पूर्वा यस्मिन् कर्मणि तत् सामान्याप्रतिपत्तिपूर्वकम् । तदेव इति स्वार्थे कन् । the समासान्त कप् will not give ऋद्ध in पूर्वा because of the prohibition ‘न कपि’ । (e) भाग्यायत्तम्—आ + यत् + क् कर्मणि = आयत्तम् Retriected. भाग्ये आयत्तम् । सहस्रुपेति समासः ।

शाङ्ग रवः—गृहीतः सन्देशः ।

SARNAGARVA—The message is recieved.

काश्रपः—वत्से, त्वमिदानौमनुशासनीयासि । वनीकसोऽपि सन्तो लौकिकज्ञा वयम् ।

KASYAPA—My child, you have to be instructed now, though dwellers of the forest, we are acquainted with worldly matters.

शाङ्ग रवः—न खलु धीमतां कश्चिदविषयो नाम ।

SARNGARAVA—Nothing indeed can possibly be unknown to those that are of superior intelligence.

शङ्ग रव इति । ‘सन्देशो’ वाचिकः ‘गृहीतः’ मनसि कृतः ।

काश्रप इति । ‘इदानीम्’ अधुना भक्तुः भवनप्रवेशकाले ‘त्वम् अनुशासनीया’ उपदेष्टव्या ‘असि’ । ‘वनम् औकः’ भवनं येषां तथाविधा जनाः ‘लौकिकज्ञा’ लौक-
इत्तान्ताभिज्ञा अतः उपदेशनसमर्थाः ।

शङ्ग रवइति । न खलु न नूनं धीमतां ‘कश्चित् अविषयः’ अज्ञो यो ‘नाम’ (नाम इति सम्भावे) । प्राज्ञैः ध्यानवद्भिः सर्वमेव ज्ञायते ।

NOTES

1. (a) इदानीम्—Now i.e. on the occasion of your entering a new life. (b) अनुशासनीया—The अनुशासन will relate to married

life. (c) लौकिकज्ञा = लौकिके विदितम् or भवम् इति लोक + ठञ् = लौकिकम् wordly. तत् जानन्ति इति लौकिक + ज्ञा + क कर्त्तरि । Or—लौकिकस्य ज्ञाः इत्यन् । (d) वयम्—For plural, take the whole of वनौकसोऽपि सन्ती लौकिकज्ञाः as the predicate ; otherwise the Varttika 'सविशेषणानां प्रतिषेधः' will interfere.

काश्यापः—सा त्वमितः पतिकुलं प्राप्य—

शुश्रूषस्व गुरुन् कुरु प्रियसखीवृत्तिं सपत्नोजने

भर्तुर्विप्रकृतापि रोषणतया मास्म प्रतीपं गमः ।

भृषिष्टं भव दक्षिणा परिजने भोगिष्वनुत्सेकिनी

यान्त्वैवं गृहिणीपदं युवतयो वामा कुलस्याधयः ॥१८॥

कथं वा गौतमी मन्यते ?

KASYAPA—[Instructed by me] and having reached thy husband's residence from hence, thou shouldst always await upon thy superiors ; shouldst adopt the behaviour of a loving friend towards the group of thy co-wives, shouldst not through peevishness go against thy husband even if insulted, shouldst be extremely courteous towards thy attendants ; shouldst be without arrogance in enjoyments. Thus do young females rich the status of matrons. The perverse are the banes of their family. How does Gautami think ?

गौतमी—एत्तिञ्चो वद्दजणस्स उव्वदेसो । जादे, एदं कखु सव्वं ओधारिहि [एतावान् वधूजनस्योपदेशः । जाते, एतत् खलु सर्वमवधारय] ।

GAUTAMI—This much is the lesson for one who is a bride. My child, remember all this.

काश्याप इति । 'सा' मया उपदिष्टा त्वम् इतः अस्मान् स्थानात् 'पतुः कुलं' गृहं भर्तुर्भवनम् ("कुलं जनपदं गृहं" इति विश्वः) 'प्राप्य'—

शुश्रूषस्विति । अन्वयः—गुरुन् शुश्रूषस्व, सपत्नोजने प्रियसखीवृत्तिं कुरु, विप्रकृतापि रोषणतया भर्तुः, प्रतीपं मास्म गमः, परिजने भृषिष्टं दक्षिणा भव, भोगिषु अनुत्सेकिनी भव । एवं युवतयो गृहिणीपदं यान्ति । वामाः कुलस्य आधयः ॥ यथा—

युवतयो वामाः एव कुलस्य आधयः (सत्यः) गृहणीपदं यान्ति । व्याख्या—'गुरुन्' शय्यप्रसूतोन् शय्यधस्य' परिचर ("शय्यधा परिचर्यां च" इति विकारस्ये धः । 'शाश्वस्यु दृशां सनः' इत्यात्मनेपदं नित्यम्] । 'सपत्नीनां जने समूहे' प्रियसख्याः इति' व्यापारं 'कुरु' । सपत्नीषु प्रियसखोव वत्सल । 'विप्रकृता' पत्या अवमानिता 'अपि रोषणतया क्रोधनतया क्रुद्धभावेन इत्यर्थः 'भर्तुः' पत्युः 'प्रतीप' प्रतिकूलं 'मास्य गमः' मा याः 'परिजन' सेवकेषु 'भूयिष्ठ' बाहुल्येन 'दक्षिणा' उदारा 'भव', 'भीरीषु' समृद्धिषु अगुत्सिकिनी' अर्गविता भव । 'एवम्' अनेन प्रकारेण 'युवतयः' तरुण्यः 'गृहणी-पदं' गृहकचारां अधिकारं 'यान्ति' लभन्ते । 'वामाः' प्रतिकूलाः' विपरीतचारिण्यो वध्वः 'कुलस्य' गृहस्य 'आधयः' मनःपौडाखरूपः ['आधिर्मानसपौडाया' प्रत्याशायाश्च वन्धके व्यसने चाप्यधिष्ठाने' इति विश्वः] ॥ यदा—'युवतयो' नवे वयसि वत्समानाः 'वामाः' स्त्रियः ['विद्यादानामपि स्त्रियाम्' इति विश्वः] 'एवम्' अनेन प्रकारेण कुलस्य' गृहस्य 'आधयः' अधिष्ठानानि, कुलालम्बभूताः सत्यः ['आधिः...अधिष्ठाने' इति प्रागुक्तो विश्वः] 'गृह्णिन्त्याः पदम्' अधिकारं 'यान्ति' गृहावलम्बनत्वात् अन्वयेन गृह्णीष्यन्ते अभिधीयन्ते इति भावः ।* ['भीरीषु' (मो- त-, न्या-)—'भाग्येषु' (रा-, वि)] ।

कथमिति । 'गौतमी [वा इति विकल्पे] 'कथं' केन प्रकारेण' मन्थते' अवधारयति । मद्रक्तं युक्तं न वा गौतमी वदतु । स्वयं जानन्नपि दाक्षिण्यात् गौतम्या अभिमता जिज्ञासते ।

गौतमीति 'वधूजनस्य एतावान्' एतन्मात्रम् 'उपदेशः' परं ज्ञातव्यं किमप्यस्ति तासाम् ? 'अवधारय' हृदये करुष्व ।

NOTES

1. [a] शय्ययस्य—सु + सन् + क्रीट् स् । The आत्मनेपद is due to the rule 'शाश्वस्यु दृशां सनः' which bars the rule 'पूर्ववत् सनः' । Thus though सु is परस्मैपदो, the सन्नन्त root is always आत्मनेपदो । [b] सपत्नीजन—समानः पतिः आसाम् gives समान + पत्र् by the rule 'नित्यं सपत्न्यादिषु' । Next we get डोप् in the feminine because the word has become नकारान्तः । This gives समानपत्नी । समान now becomes स, by निपातन in the rule quoted—'समानादिषु

इति वक्तव्यं समानस्य सभावार्थं वचनम्—Vritti. (c) प्रतीपम्—प्रतिकूलनपाम् इति प्रति + अप् + च (सचासान्) by the rule 'ऋकपूरवधूः पथामान्ते' This gives प्रति + अप् । Now by the rule. 'वान्तरुपसर्गेभ्योऽप ईत्' we get प्रति + ईप् = प्रतीपम् against. (b) भोगेणु - This is the Bengali reading. Bhoja has the same ; this ought to be enough to reject भाग्येणु । Besides भाग्येणु i.e. अदृष्टेणु is hardly intelligible here. (e) युवतवः— By the rule 'युनक्तिः' we get युवन् + ति = युवति in the feminine. this bars the form युनी with ङीप् । the rule 'पुंवीनादाखायाम्' does not apply, so ङीप् is not available. युवती is a different word meaning-one having a husband, and is not at all related to युवन् । We are thus left with only one feminine form of युवन् viz, युवति ।

काश्रपः—वत्से, परिष्वजस्व मां सखीजनञ्च ।

KASYAPA—My child, embrace me and the friends.

शकुन्तला—ताद इदो एव्व किं पिअंवदामिस्माओ सहीओ णिवत्तिस्मन्ति [तात इत इव किं प्रियंवदामिआः सखी नीवत्तिघ्नन्ते] ।

SAKUNTALA—Father, well should Priyamvada and other friends turn back from here ?

काश्रपः—वत्से इमे अपि प्रदेये । न युक्तमनयोस्तत्र गन्तुम् ।
त्वया सह गीतमी यास्यति ।

KASYAPA—They too, my child, have to be given away in marriage. It is not fit for them to go there, Gautami will go with thee.

शकुन्तला (पितरमाश्लिष्य)—कहं दाणिं तादस्स अङ्गादो परिवभट्ठा मल्लतटोन्मूलिआ चन्दणलदा विअ देशन्तरे जीविअं धारइस्सं [कथमिदानीं तातस्य अङ्गात् परिवभ्रष्टा मलय-तटोन्मूलिता चन्दनलतेव देशान्तरे जीवितं धारयिष्यामि ।

SAKUNTALA—Removed from my fathers's lap like a sandal-sapling uprooted from the side of the Malaya, how shall I now support life in another soil ?

वत्से इति । 'मां सखीजनञ्च परिष्वजस्व' आलिङ्ग्य । अम्हान् निवर्त्तय इत्यर्थः ।

शकुन्तलेति । 'प्रियंवदया मित्र्याः' [इतत्] युक्ताः, प्रियंवदाप्रभृतयः ।

काश्यप इति । 'प्रदेये' प्रदात्व्ये, अनुरुपाय वराय इत्यर्थः ।

शकुन्तलेति । 'इदानीं तातस्य अङ्गात्' क्रीडात् 'परिभ्रष्टा' च्युता अहं मलयस्य तदाखास्य पर्वतस्य 'तटात्' प्रान्तभूमिः 'उन्मूलिता' उत्खाता 'चन्दनस्य' 'चन्दनवृक्षस्य' 'लता इव' शाखा इव नवीदृगतश्चन्दनवृक्षक इव इत्यर्थः ["लता ज्यैतिष्मती दुर्वाशाखा-वल्लीप्रियङ्गु" इति हैमः] कथं केन प्रकारेण 'जीवितं जीवनं' 'धारयिष्यामि' ।

NOTES

1. (a) प्रियं वदामित्र्या—If मित्र is taken as प्रथंसावचन then say प्रियंवदामहिताः honoured by the company of प्रियंवदा । See also ante—शाङ्गैरवमित्र्याः &c. (d) निवर्त्तयन्ति—निवर्त्स्यन्ति is an optional form.

2. गन्तुम्—By the maxim 'अव्ययकृतो भावे' we have गन्तुम् = गमनम् । Hence construe तत्र गन्तु गमनम् अनयोः सम्बन्धे न युक्तम् । Do not say अनयोःगन्तु गमनम् &c.—For, the षष्ठौ in अनयोः is barred by the rule "न लोकाव्ययनिष्ठाथलर्थटनाम्" । This is after the भाष्यकार । According to the सूत्रकार we have 'शकष्टष—' इति अर्हार्थे उपपदे तुसुन् ।

3. (e) The reading मलयतरुश्च्युता—does not commend itself. A twig cut off from a tree (तरु) cannot to the propriety be called उन्मूलिता । Again if मलयतरु is चन्दन then the second reference to चन्दन in चन्दनलता is superfluous. (b) चन्दनलता—A very young tree is not improperly called a लता । लता cannot be taken here as शाखा । It is sapling—लता इव इति लता by transference of epithets. Indeed when one wants to naturalise a foreign tree one does not think of cutting off, branches from tree, but looks for saplings, On the whole तट seems preferable.

4. देशान्तरे—अन्तर means भिन्न, अन्य ; अन्यो देशः देशान्तरम् । मयूर-
वांसकादिततपुरुषः । A नित्यसमास of देश and अन्तर । Neuter owing
to the rule 'परवस्त्रिङ्' इन्द् वतत्पुरुषयोः' । अधिं ७मी ।

काश्यपः—वत्से किमेवं कातरासि—

अभिजनवतो भर्तुः श्लाघ्ये स्थिता गृहिणीपदे

विभवगुरुभिः कृत्यैस्तस्य प्रतिक्षणभाकुला ।

तनयमचिरात् प्राचीवार्कं प्रसूय च पावनं

मम विरहजां न त्वं वत्से शुचं गणयिष्यसि ॥ २१ ॥

(शकुन्तला पादयोः पतति) ।

KASYAPA—Why art thou so distressed, my child ?
Placed in the proud position of the chief wife of thy husband
of distinguished ancestry ; busy with his affairs that are
momentous through exuberance of wealth ; and having soon
brought forth a holy son as the East does the sun, thou
shalt not, my child, mind the sorrow caused by separation
from me. [Sakuntala falls at her father's feet].

काश्यपः—यदिच्छामि ते तदस्तु ।

KASYAPA—Let that befall you what I wish.

काश्यप इति । हे 'वत्से कि' निमित्तम् 'एवं कातरा' आर्त्ता 'असि' ।
अकारणमेतत् ॥ अभिजनैति । अन्वयः—वत्से, त्वम् अभिजनवतो भर्तुः श्लाघ्ये
गृहिणीपदे स्थिता [सती], तस्य विभवगुरुभिः कृत्यैः प्रतिक्षणम् आकुला [सती],
अचिरात् प्राचीवार्कं पावनं तनयं प्रसूय च, मम विरहजां शुचं न गणयिष्यसि ।
वाखा—हे 'वत्से, त्वम्' प्रशस्तः 'अभिजनः' वृक्षं यस्यास्ति, तस्य, महाकुलीनस्य
इत्यर्थः ['कुलेष्वभिजनो जन्मभूम्यामपि' इत्यमरः] 'भर्तुः' पत्याः 'श्लाघ्ये' संशब्दनाहे
'गृहिणीपदे' गृहिणीस्थाने 'स्थिता' भर्तुस्नेहगामिनी तद्गतद्वयया सती, 'तस्य' भर्तुः
'विभवेन' सम्भ्रजा 'गुरुभिः' महदभिः 'कृत्यैः' कार्यैः 'करणैः' 'प्रतिक्षण' निरन्तरम्
'आकुला' वाया गुर्वा कार्यचिन्तया वासक्तद्वया सती, 'अचिरात्' शीघ्रं 'प्राची'
पूता पूर्वा दिक् 'अके' पूर्व्यं सूत्र्यम् 'इव पावनं' पुण्यं 'तनयं' पुत्रं प्रसूय च' पुत्रस्नेहेन

आकृष्टदया च सती 'सभ विरहजा' विद्योगजनितां 'शुच' शोकम् ["मनुशोकौ तु शुक् स्त्रियाम्" इत्यमरः] 'न गणयिष्यसि' न चिन्तयिष्यसि । अनुभूतामपि शुचं व्यासक्ततया न शुर्वो सम्भावयिष्यसि ।

काश्यपः इति । 'ते' तव सम्बन्धे 'यत् इच्छामि यत् अकथितमधुना ते मनसि वचने' 'तत् अस्तु' फलतु । इति वस्तुनिगूहनम् । शापकारणं 'प्रत्याख्यानं' दिवीन चक्षुषो पश्यन् 'मेनकानुकम्पामीहमान आह—'यदिच्छामि ते तदस्तु', मयि दूरे ! मेनका त्वां रचतु, इति भावः ।

NOTES

1. (a) अभिजनवतः—अभिजन्यते अस्मिन् इति अभि + जन + घञ् अधिकरणे ; संश्रयाम् = अभिजनः race. No हृदि because of the prohibition "जनि-वधोय" । अभिजन + सतुप् (वतुप्) प्रशंसयाम् । (b) Kanva here refers to the diversion which will detract her attention from the separation—The love of the husband ; (2) The numerous engagements. (3) affection for child. She will certainly feel the absence of her father when at ease. But this will leave her no time to think of it.

2. यदिच्छामि—Here he is anticipating future events. See Tika. Prof. Gajendragadkar is unwilling to believe that Kanva had prevision of future events at this stage. I think the pronouncement "दृश्यन्तेनाहितं तेजो" &c. coupled with the fact that Anasuya and Priyamvada had kept perfect silence in the matter was enough to rouse the sage's curiosity and make him think thus disclosing all details.

Prof. G. also asks "why did he [Kanva] not remove the root cause of all by sending the ring to the king ?" I answer, it may be said that this does not necessarily imply absence of all knowledge, For Prof. G concedes that the sage knew all after the pupils had gone back to the hermitage. But even then the sage did nothing in the matter. He could have at once got the ring back from the Raghu's belly and ended the misery of his daughter there and then.

The fact is, why Kanva, a renowned sage, stood apparently indifferent is more than we laymen can guess. To us it is enough that Kanva's indifference makes way for Sakuntala's atonement for the sin [of insulting Durvasas]; an atonement that purges herself of dross and helps in its onward march towards perfection. Besides, without this indifference of Kanva as without Durvasa's curse we should have missed the beautiful scene of reconciliation drawn in Act VII !

शकुन्तला (सख्यावुपेत्य)—इला दुवे वि मं समं एव
परिस्सज [इला द्वे अपि मां सममिव परिष्वजेयाम्] ।

SAKUNTALA (Approaching the friends)—Dear, embrace me both of you simultaneously.

सख्यो (तथा कृत्वा)—महि, जइ णम सो राधा पच्च-
मिस्साणमन्धरो भवे तटा इमं अत्तणामहेअङ्घिमि अङ्गुलीअअं
दंसेहि [सखि, यदि नाम स राजा प्रत्यभिज्ञानमन्धरो भवेत्,
ततः तस्मै इदम् आत्मनामधेयाङ्कितमङ्गुलीयकं दर्शय] ।

FRIENDS (Doing the same)—Friend, if perchance that king becomes slow at recognition, then show him this ring stamped with his own name

शकुन्तला—इमिणा संदेहेण वो आकम्पिट्ठमहि [अनेन
सन्देहेन वामाकम्पितास्मि] ।

SAKUNTALA—I am startled by this suspicion of yours.

इति । 'सख्यौ उपेत्य' तयोः समीपं गत्वा उभयोन्मुख्यादरा इति हेतुः आह 'समं' युगपत् एव 'परिष्वजेयाम्' आलिङ्गितम् ।

सखीति । 'यदि नाम' यदि सन्ध्याव्ययतत् 'स राजा प्रत्यभिज्ञाने' संकृती, ऊदपूर्वेषु मया इति ज्ञाने 'मन्धरः' शिःश्लः, 'अलसः' विमुख इति यावत् 'भवेत्' 'ततः तस्मै इदम् आत्मनः' अस्मैव राज्ञः 'नामधेयेन' नाम्ना 'अङ्कितं' मुद्रितम् अङ्गुलीयकं दर्शय ।

शकुन्तलेति । 'अनेन सन्देहेन' शकुन्तला सखीपण्डया 'आकम्पिता' भीता 'अपि',—इति भाविन्याः विपत्तिस्वाया । ["सन्देहेन" (रा-, म-)—"सन्देहेन" (त-, वि-, आ-)] ॥

NOTES

1. तर्ह्य—“कर्मणा यमभिप्रैति—” इति सम्यग्दाने चतुर्थो ।

2. सन्देहेन—The reading सन्देहेन also suits the context. सम् + दिश + चञ्, कर्मणि = सन्देहः instruction. सन्देह is शङ्का suspicion; “यदि भवेत्” in the speech above is शङ्का । Beside the speech following also refers to शङ्का (शङ्कः पापशङ्को) । I therefore prefer सन्देहेन ।

सख्यो—मा भाशाहि । सिणेहो पावशङ्की [मा विभीहि ।
स्रहः पापशङ्को] ।

FRIENDS—Be not alarmed. Affection suspects evil.

शाङ्गैरवः—युगान्तरमारूढः सविता । त्वरतामत्रभवतौ ।

SARNAGARVA—The sun has ascended another stage. Let her ladyship hasten.

शकुन्तला (आश्रमाभिसुखी स्थित्वा)—ताद कदा ण भुञ्जो
तवोवणं पेक्खिससं [तात कदा तु भूयस्तपोवनं प्रेक्षिष्ये] ।

SAKUNTALA (standing with her face towards the hermitage)—Father, when shall I again see the hermitage ?

काश्यपः—श्रूयताम्—

भृत्वा चिराय चतुरन्तमहौसपत्नी

दौष्यन्तिमप्रतिरथं तनयं निवेश्य ।

भर्ता तदपितकुटुम्बभरण साङ्गैः

शान्ते करिष्यसि पदं पुनराश्रमेऽस्मिन् ॥२२॥

KASYAPA—Listen. Having long continued as co wife of the vast four-sided Earth, having settled Daushyanti without a rival, you will again take residence in this tranquil hermitage with thy husband by whom the burden of relatives shall have been placed on him (Daushyanti).

सख्यावन्ति । ‘मा विभीहि’ नाभेदीः [अङ्कितं यो मा-शब्दः तदर्थेने न लुङ्]
‘स्रहः पापम्’ अनिष्टम् ‘शङ्कते’ श्रेयात् अनिष्टं शङ्कावहे न हि वस्तुतस्तस्य मूलमस्ति ।

शङ्करवेति । 'सविता' सूर्यः; 'अन्यत् युगं' भागयुगलं प्रहरमित्यर्थः ["युगं कृतादौ युगलं" इति विश्वः] 'आरुद्रः' प्रातः । दिनमानस्य प्रथमं प्रहरमतीत्य हितोद्यं प्रतिष्ठः इत्यर्थः । 'अत्रभवती' मान्या शकुन्तला 'त्वरताम्' सलरा भवतु । ["युगान्तरमारुद्रः" (रा-, वि-, म-)—'दूरमधिदृढः' (त-, न्या)] ॥

शकुन्तलेति । 'आश्रमस्य अभिसुखी' सती 'स्थित्वा' गमनात् निवृत्त्य ।

मूलेति । अन्ययः—चिराय चतुरन्तमह्वीसपत्नी भूत्वा, अप्रतिरथं तनयं दौष्यन्ति निवेश्य तद्वर्षितकटुत्वमरेण भर्तुं साहं शान्ते अस्मिन् आश्रमे पुनः पदं करिष्यसि । व्याख्या—'चिराय' चिरम् [अव्ययमेतच्चिरार्थकम्] 'चत्वारोऽन्ताः' प्रान्तभागा वस्याः तथाविधायाः समयाया इत्यर्थः; 'सञ्जाः' चिपुलाया घरिण्याः 'सपत्नी भूत्वा', अविद्यमानः 'प्रतिरथो' विपत्तौ यस्य तथाविधं 'तनयंदौष्यन्ति' दुष्यन्ताङ्गम् [अजातलात् नामविना सामान्येन दौष्यन्तिशब्देन व्यपदेशः*] निवेश्य राज्यं स्थापयित्वा, 'तस्मिन्' दौष्यन्ती 'अपितः' निश्चितः 'कुटुम्बानां वान्धवानां' 'भरः' भारः पोषणकम् टन तथाद्विधेन 'भर्तुं साहं' पत्या सह 'शान्ते' 'शमप्रधाने' विषयचिन्तारहिते 'अस्मिन् आश्रमे पुनः' मूयोऽपि 'पदं करिष्यसि' स्थानं लपस्यसि ['पदं स्थाने अभिज्ञाने'] हेमः] । परिषते वयसि पुत्राय राज्यं दत्त्वा भर्ता सह इदमेव आरण्यकव्रतं चरिष्यसि इत्यर्थः । [मूलम् (रा-, वि-, म-)—'मूला चिराय सदिगन्तमह्वीसपत्नी दौष्यन्तिमप्रतिरथं तनयं प्रस्य । ततस्त्रिविधतमरेण सहैव भर्ता शान्त्यं करिष्यसि पदं पुनराश्रमेऽप्यन् ॥' (त-, न्या)]

NOTES

1. विभौहि—भौ + लोट् हि । 'मा कुल्लु' does not apply here. The मा here is different from माळ् and gives लोट्, as in 'मा कुल्लु धनजनयोधनमर्षम्' (see ante also).

2. युगान्तर - &c*—युग is two. It is usual to divide the day-time into 8 equal parts and attach a specific virtue to each. Two of these here probably make a युग । Then from sun-rise to about 9 A. M. is the 1st युग ; the second extends from about 9 A. M. to 12 noon ; and so on. अन्यत् युगं युगान्तरत् another युग i. e. the 1st युग is already over and the 2nd has commenced.

* Adopted by Prof. Gajendragadkar.

3. (a) चतुरन्त &c.—सही the vast one is the सपत्नी ; she again not in part, but taken in her entirety. (b) दीर्घान्तम्—दूष्यन्तस्य अपत्यं पुमान् इति दूष्यन्त + इञ् = दीर्घान्तः by the rule 'अतः इञ्'. तम् । (c) अप्रति &c —प्रतिकरुः or प्रतिगती रथः अस्य इति प्रतिरथः an antagonist. अविद्यमानः प्रतिरथो यस्य, तम् । (d) निवेश्य—नि + विश् + णिच् + ल्यप्, having settled. राज्याभिषेचन is settling ; in this sense निवेश्य occurs in "स निवेश्य कुशावल्यां रिदुनागाङ्गं कृणुम्"—Raghu XV. 97. Again विवाह is also settling. निवेश्य has this sense in "निवेश्य सनासौ यद्यज्ञं कन्या-सुपलप्य"—Mahabb. also 'भवान् निवेश्यः प्रथमं ततोऽयं भीमः'—Ibid. (e) तद'पंत &c.—Having left the kinsmen in his care, i.e. You two only will come. If निवेश्य means विवाह then this epithet mentions, by implication, the coronation of the son. For unless he is the king he cannot support the kinsmen. But coronation is an important ceremony and should not be left to be inferred from a relatively insignificant affair which is honoured by direct mention. It seems better therefore to take निवेश्य = राज्ञो अभिषेच्य ।

गौतमी—जादे, परिहृयति गमनवेला । निवर्त्ते हि पितरं ।
अहवा चिरण वि पुणो पुणो एसा एव्वं सन्तइस्सदि । निवर्त्तेदु
भवं [जाति, परिहोयते गमनवेला । निवर्त्तय पितरम् । अथवा
चिरिणापि पुनः पुनः एसा एव्वं सन्त्वधिष्यते । निवर्त्तेतां भवान्] ।

GAUTAMI—My child, the time for starting is being spent. Send back your father Or, even for long she will talk thus again and again. Let your reverence return.

काश्यापः—वत्से उपरुध्यते तपोऽनुष्ठानम् ।

KASYAPA—My child, the practice of penance is being obstructed.

शकुन्तला (भूयः पितरमाश्लिष्य)—तवचरणकिसं ताद-
सरीरं । ता मा अदिमेत्तं मम क्रिदे उक्कख्हेदु [तपश्चरणकृष्टं
तातशरीरम् । तन्मा अतिमात्रं मम कृते उक्कख्हेदु] ।

SAKUNTALA (Again embracing her father)—Father's frame is emaciated by practice of penance. So do not pine for me excessively.

गीतमिति । 'गमनस्य वला' समयः 'परिहीयते' 'वीयते प्रातरिव गमनस्य युक्त-
लात् । 'पितरं निवर्त्तय' आद्यम् प्रति प्रेषय—इत्यादि, काशादं संबोध्य आह—'अथवा
पश्चान्तरे 'एषा' शकुन्तला चिरं 'शाप' कालेन न विरता भाविष्यति 'एवम्' ईदृशमेव
'पुनः पुनर्मेन्द्रियिष्यते' । तत् भवान् निवर्त्तताम् 'आत्मना एव प्रतिगच्छतु ।

काश्याप इति । 'तपसः अनुष्ठानम्' आचरणम् उपरुध्यते विपन्नं भवति । तत्
प्रतियाप्ति । [उपपूर्वात् कच्चेः कर्म ष लट्] ।

शकुन्तलेति । 'तातस्य' शरीरं तप्यरणेन क्लेश' जातम् । 'तत् मम क्लेशं मदीयं'
[क्लेशे इत्यव्ययम्] 'अति मावम्' अत्यर्थं 'मा उत्कण्ठस्य' मा उत्सुकी भव ['उत्कण्ठस्य'
(म-)]—'उत्कण्ठितम् (रा-, वि-] ॥

NOTES

1. परिहीयते—परि + ह्वा + लट् ने कर्म कर्त्तरि । The cool morning:
is passing.

2. उत्कण्ठस्य—The reading उत्कण्ठितम् seems bad in grammar..
Here also मा is diff. from माङ् ।

काश्यापः (सनिःश्वासम्)—

शममेष्यति मम शोकः कथं नु वत्से त्वया रचितपूर्वम् ।

उत्तजहारि विरूढं नीवारवलिं विलोकयतः ॥२२॥

गच्छ । शिवास्ते पन्थानः सन्तु । (निष्क्रान्ता शकुन्तला
महयायिनश्च) ।

KASYAPA—(With a sigh)—My child how possibly can my grief abate while beholding the offering of Nivara, previously made by thee, sprouted at the door of the cottage? Go, may the stages of thy journey be safe. (Exit Sakuntala and the attendants).

सखी (शकुन्तलां विलोक्य)—हृष्टी, हृष्टी अन्तरिदा

सउन्दला वनराईए । [हा धिक, हा धिक् अन्तरिता शकुन्तला वनराज्या] ।

FRIENDS (Watching Sakuntala)—Alas ! Alas Sakuntala is hidden by the line of forests.

काश्याप इति । 'निःशसीन' दूःखनिःशसीन 'मह' आह । शर्ममिति । अन्वयः—हे वत्से त्वयारचितपूर्वंम् उटजहारि विदुदं नौभारवलिं विलोकयतः मम शोकः कथं नु शमनीयति । व्याख्या—हे 'वत्से त्वया पूर्वम्' इतः प्राक् 'रचित' विहितम् ["भूतपूर्वं चरट्" इति निहृंशान् पूर्वशब्दस्य परानपातः] उटजस्य पर्यशालायाः 'हारि' प्रवेशे एव 'विदुदम्' अङ्कुरितम् [अतः सदैव दर्शनपथे स्थिता आरकम्] 'नौभारमय' बलिं पूजापहारं 'विलोकयतः' वशाती 'मम शोकः' तापः 'कथं नु' कथमपि न [इति काकुः] 'शर्म' शान्तिम् एथ्यति' गमिष्यति [गमनाशेष इधातीः कट्] । इयाद्दिनं या मम बलिकर्मणि साहाय्ये स्थितासीत् ना गता, इत्यनियं आरितः कथं शोकं शमयेयम् । ["हारि विदुदम्" (वि-)-"हारिविदुदम्" (रा-, त-, न्या, म-)] ।

गच्छेति । 'ते पत्याः' दिने दिने मन्तव्याः अध्वानः [प्रतिदिनं भिन्नः इति बहुवचनम् । चदिवचिने भिन्नत्वे तु एकवचनमेव । "शान्तानुकूलपवनस्य शिवस्य पत्याः" इति यथा] ॥ ('शकुन्तला निष्क्रान्ता सङ्गयाधिनस्य' अनुचराय निष्क्रान्ताः इति लिङ्गवचनविपरिणामेन योजनीयः) ॥

सस्त्राविति । 'हा धिक्' इति आत्मनो भाग्यं निन्दतः । 'वनराज्या' कानन-येषा 'अन्तरिता' व्यवहृता अदर्शनीया जाता । ["अन्तरिता" (त-, न्या-)— "अन्तरिता (रा-, वि- म-)] ।

NOTES

1. उटजहारि—The force is that the grains have sprouted at the very threshold of the hut. Whenever I enter, they remind me of you. So how can I cease to be sorry ?* Thus हारि requires emphasis. It should not therefore be in the middle of a compound as in the reading उटजहारविदुदम् । It

does not lose prominence when it is last in a तत्पुरुष, because 'उत्तरपदार्थे प्रधानस्तत्पुरुषः'—a तत्पुरुष has its last member prominent.

2. गच्छ—You go. I will manage my grief somehow. Indicates deep emotion.*

3. अन्तरिता—अन्तर here means 'अन्तर्' screen. अन्तरं सञ्जातमेत्या इति अन्तर + इतच्, screened.

काश्यापः (सनिःश्वासम्)—अनसूये गतवती वां सहधर्म-
चारिणी । निगृह्य शोकमनुगच्छ माम् (सर्वं प्रस्थिताः) ।

KASYAPA (With a sigh)—Anasuya, your fellow-worker in religion has left. Having checked your grief, follow me. (All start to go).

उभे—ताद, सउन्दन्नाविरहितं सुष्मं विभ तपोवनं प्रविशामो
[तात, शकुन्तलाविरहितं शून्यमिव तपोवनं प्रविशामः] ।

BOTH—Father, without Sakuntala we are entering as it were a vacant hermitage.

काश्याप इति । 'सह' एकव धर्मं चरति या सा गतवती । 'शोकं' निगृह्य निश्चय 'मामनुगच्छ' चिरमैव व्यसत स्थिताः । तदेवाह आश्रमं यामः । 'प्रस्थिताः' प्रस्तातुमारब्धाः [आदिकर्मणि क्तः] । ['अनुगच्छ माम्' (वि)—'मामनुगच्छतम्' (त-, न्वा)—'अनुगच्छतं मां प्रस्थितम्' (रा- म-)] ॥

उभे इति । 'शकुन्तलाया विरहितं' वियुक्तं 'तपोवनं' शून्यमिव जनहीनमिव 'प्रविशामः' ['तपोवनम्' (त- वि-, न्वा-)—'तपोवनं कथम्' (रा-, म-)] ॥

NOTES

1. (a) गतवती—The emotion here reaches its climax.*
(b) सहधर्मं &c.—धर्मं चरति इति धर्म + चर + णिनि ताच्छील्य = धर्मं चारिणी । सह धर्मं चारिणी । सहसुपेतं समानः । Refers to शकुन्तला । (c) अनुगच्छ—Kasyapa generally ignores प्रथमदा ।* Compare अनसूये, अक्षं रुदित्वा-
Ante. Also see Introduction.

* A lapse by Prof. Gajendragadkar.

काशपः—हृदयवृत्तिरेवं दग्धिनो । (सविमर्शं परिक्रम्य)
हन्त भोः, शकुन्तलां पतिकुत्रं विदुष्य स्वमिदानीं स्वास्थ्यम् ।
कुतः—

अर्थो हि कन्या परकोप एव तामद्य सम्प्रेष्य परिपहतुः ।

जातो ममायं विशदः प्रकामंप्रत्यपि तन्वास इवान्तरात्मा ॥२३॥

(निष्क्रान्ताः सर्वे)

KASYAPA—The flow of the affection shows it thus. (Going round thoughtfully) Heigh Ho! Ease has now been attained by me after having sent Sakuntala to her husband's abode. (You ask) why? Because a daughter is indeed another's property. To-day having sent her to her husband, this inner self of mine has become perfectly serene like one who has restored a deposit. (Exeunt all).

काशप इति । 'हृदयवृत्तिः प्रवाहः 'एवं दग्धयति' या तथाविधा [स्थानाद-
शेषिणः] । 'विमर्श' चिन्तया 'सह परिक्रम्य' आह । 'हन्त हर्षे' 'भोः' इत्या-
मिमुञ्जे । 'शकुन्तलां पतिकुत्रं पतिगृहं' 'विदुष्य' संग्रह्य 'इदानीं स्वास्थ्यं' स्वभाषी
'स्वम्यम्' । 'इदन्तं कालं नाहं प्रक्रीयिष्यतः' अमुना तु प्रकृतिमापन्नः ।

अर्थे इति । अन्वयः—हि कन्या परकोप एव अर्थः । अयं मम अन्तरात्मा अद्य
तां परिपहतुः संग्रह्य प्रत्यपि तन्वास इव प्रकामं विशदी जातः । वाक्या—'हि' यतः
'कन्या' दुहित्या 'परकोप एव' परस्य अन्वय एव ['कुग्जनस्य परस्य च' इति हे
कुश्] 'अर्थः' धनम् । कन्या हि परस्य अन्वय निवेपः [तथा च भवभूतिः—
'कन्यायाः परार्थता मतेव'] । 'अयम् एव' 'मम अन्तरात्मा' आन्तरं स्वरूपम् अ-
न्तान्तरात्मा कन्यां परिपहतुः परिपेतुः सम्बन्धे 'संग्रह्य' विदुष्य 'प्रत्यपि तः'
निर्गतितः 'न्वासः' निवेपो येन तथाविधः 'इव प्रकामम्' अन्वये विशदः प्रसन्नो
'जातः' । परधनरक्षणचिन्तया इव हृदयममममं चेतः अद्य प्रसन्नं जातम् । [मूलम्
(रा., वि., म.)—'जाताऽस्मि यथा विशदान्तरात्मा चिरस्य निवेपमिवायिष्या'
(त., न्या.)] ।

निष्क्रान्ता इति । 'सर्वे' अभिनेतारो जनाः 'निष्क्रान्ताः' ।

NOTES

1. (a) स्नेहः &c.—स्नेहस्य प्रवृत्तिः your affection for Sakuntala.
 (b) एवंदृशिनो—एवम् + दृश + शिच + शिनि कर्त्तरि exhibits in this light.
 There are people, plants, and every thing as before in the hermitage ; Sakuntala alone has left Yet you see it vacant.
 Your affection for the departed makes it so to you.

2 दृष्टि—Expresses हृत् । My mind is at ease because I have restored the trust property.

चतुर्थोऽङ्कः—FOURTH ACT

पञ्चमोऽङ्कः

(ततः प्रविशत्यासनस्थो राजा विदूषकश्च) । विदूषकः
 (कर्णं दत्त्वा)—भो वध्नस्म, सङ्गीतशालन्तरे अवहारां देहि,
 कलविशुद्धाय गौदीय सरसंजोषो सुणोअदि । जाणे तत्तहोदी
 हंसवदीया वणपरिअभं करेदि त्ति [भो वयस्य, सङ्गीतशाला-
 न्तरे अवधानं देहि, कलविशुद्धाया गोतिः स्वरसंयोगः श्रूयते ।
 जानि तत्रभवती हंसपादिका वर्णपरिचयं करोतीति] ।

(Then enter the king and Vidushaka on seats). VIDU-
 SHAKA (Listening)—O Friend, direct your attention to
 the interior of the music-hall. I think that Her Highness
 Hamsapadika is cultivating the acquaintance of melodies.

राजा—तूष्णीं भव यावदाकर्णयामि ।

KING—Keep quiet while I listen.

विदूषक इति । 'कण' दत्त्वा' शब्दसमभिनीय । 'सङ्गीतशालायाः' तीर्थतिक-
भवनस्य 'अन्तर' मध्ये 'अवधानं दीर्घ' मनः प्रेरय । 'कला' च 'विद्युत्ता' अनवया
च या 'गीतिः' तस्या स्वरण' कण्ठध्वनिना 'संयोगः' मधुरा विद्युत्ता च गीतिः कण्ठेन
मौयमाना 'यूयते' [श्रुतीतिः कर्मणि लट्] । 'जान' सन्धि' ततमवती 'संपादिका'
तदाख्या राज्ञी 'वर्षस्य' गानक्रियायाः 'परिचयम्' अभ्यासं 'करोति' ।

राज्जति । 'यावत्' यत्कालम् अहम् आकर्णयामि गीतं श्रुणोमि तावत् 'तूष्णीं'
'भव' मौनमवलम्ब्यस्य ।

NOTES

1. Summary.—अद्यैकदा काव्यचिन्तया शान्तीं दूष्यन्त एकान्ते विदूषकेण
सह स्थितः सङ्गीतशालायां लक्ष्मणीं कामापकलगीतिकामश्रुणोत । स च गायिकार्यं
विदूषकं प्रेषितवान्, शकुन्तलाया च सह कण्ठपरिक्रमाः प्राप्ताः ; तैरावेदितस्वादिपि
राजा शायीपङ्क्तचेताः शकुन्तलाहन्तान् नास्करत् । सा तु अभिज्ञानं नोपलभ्यकेन
आरयामि इति यावत् इत्तं परानुश्रुति तावत् युन्या इष्टा अङ्गलिः । ततः सा तं
बोधयितुं रहस्यं किञ्चित् तयोर्गणमवर्णयत् । तदप्यसौ शायमहिम्ना अपूर्वमिव मेने ।
एवं हस्तैर्न तां परित्यज्य आश्रमवासिनी निवृत्ताः सांप कदती आपसुर्वं परिचयाय-
पुरीहिताय समापिता राज्ञा । राजभवनात् सहपुरोधमा निर्गतास्तु तां कापि ज्योति-
मयो स्त्रीमूर्तिः उत्तमिष्य विहायसा जगाम ।

2. वर्षपरिचयम्—वर्षं is गीतक्रम melody. "वर्षः श्रुणोत्रते" इति प्रस्तव्यः
"सिद्धे योतक्रमे चिवे" इत्यादि छैमः ।

3. (a) यावत्—अवधौ । See Tika. Or अवधारणे । 'आकर्णयाम्येव'
इत्यर्थः । (b) आकर्णयामि—आ सम्बद्ध् कर्णेन गृह्णामि इति अ+कर्ण+णिच्
लट् सिप् = आ+कर्ण (नाम धातु) लट् सिप् = अकर्णयामि । This is by
the Varttika 'प्रतिपादिकात् धात्वर्थे बहुलम् इष्टञ्च' as in अर्धेन गमयतिः
अश्रयति ।

आकाशे (गौयते)—

अहिणवमहुल्लुबो तुमं तह परिचुम्बिअ चुअमञ्जरि ।

कमलवसइमेत्तणिव्व दो महुअर विसुमरिदोसि णं कइं ॥१॥

[अभिनवमधुलोलुपस्त्वं परिचुम्ब्य चुतमञ्जरीम् ।

कमलवमतिमात्रनिवृत्तो मधुकर विस्मृतोऽस्येनां कथम् ॥]

IN THE AIR (Song)—Ever longing after fresh honey,
O Bee, having kissed the mango blossom like that, how have
you forgotten her, being satisfied with a mere sojourn inside
the lotus.

राजा—अहो रागपरिवाहिणी गीतिः ।

KING—O how overflowing with emotion is the song ?

विदूषकः—किं दाब गोटोए अबगतो अकस्वरथो [किं तावत्
गौत्या अबगतः अचराथः] ।

VIDUSAKA—Has the meaning of the words of the song
been really grasped by you ?

अभिवेति । अन्वयः—हे मधुकर, अभिनवमधुलोलुपस्त्वं चुतमञ्जरीं तथा परिचुम्ब्य
कमलवमतिमात्रनिवृत्तः सन् कथमीमां विस्मृतोऽसि । व्याख्या—हे 'मधुकर' भ्रमर [भी
राजन् इति व्यङ्ग्यम्] 'अभिनवस्य' नूतनस्य अनास्त्रादितरमखद्वयः 'मधुनः' पुष्परससा
[प्रणयरसमा इति व्यङ्ग्यम्*] 'लोलुपः' अभिजापो 'त्वं चुतसा' सहकारसा 'मञ्जरीं' नव-
जातम् अनाखदितरम सुकलम् [नवश्रीवनां नाम् इति व्यङ्ग्यम्*] 'तथा' तेन प्रकारेण
भावपक्षेपुष्पकमिव्यथः 'परिचुम्ब्य' उपभुञ्जा 'कमलीं' प्रफुल्ल पद्मे [रातप्रांश्रीवनायां
द्वेयां वनमव्याम् इति वाङ्मयम्*] 'वस तमात्रेण' वासमात्रेण [द्वितीयाहचर्यं मात्रेण
इति वाङ्मयम्*] मधुरवासकादि । 'नानेन समानः । अथन्तु समसृजते एवां इति
भोजीकरीत्या समानः] 'निवृत्तः सुखितः सन् 'कथं' किसर्थम् 'पनां चुतमञ्जरीम्'
[नाम् इति वाङ्मयम्*] 'विस्मृतोऽसि' न स्मरसि [गौणव्याख्या गत्यर्थत्वात् कर्त्तारक्तः] ।

राजेति । 'रागस्य' गीतेः 'परिवाहः' निगन्तव्यम् अस्ति यस्या तादृशो, 'राग'
गीतिं 'परिवाहयति' समन्तात् निःसारयति वा तादृशो वा 'गीतिः' । अथ गायिकाया
भावः स्वल्पमुपलभ्यते इत्यर्थः ।

विदूषक इति । 'अचराणाम् अर्थः' गूढोऽभिसन्धिः 'अबगतः' ज्ञातः 'किम्' ?

* Adopted by Prof. Gajendragadkar.

NOTES

1. (a) अभिनव &c.—गर्हितं लुम्पितं लुप् + यङ् + अच् कर्त्तरि = लोलुपः greedy. अभिनवमं मधु fresh honey. कर्मधा— तस्य लोलुपः । (b) तथा— तेन प्रकारेण, i.e. with such ardour. (c) कमल &c.—कमल is a full-blown lotus. It suggests dearth of honey.* कमले वसतिः कमल-वसतिः sojourn in a lotus. सहसुपेति समासः ! सा एव कमलवसतिमात्रम्, mere sojourn &c.—नित्यसमासः—मधुरव्यसकादिः । तेन निर्द्घत्तः । इतत्— According to Bhoja, words of the तिष्ठद्ग्य and मद्गृवा सक class my lead in a compound. “भोजसु न चानेन समास इति वचनात् अयमन्वयेन सह समासत एव इत्याह मद्गृवासकप्रिय इति”—Vardhamana in the Ganaratnamahodadhi. (d) विस सतः—वि + क्त् + क्त कर्त्तरि वत्तमाने । is मनसा यमनम् । Hence, गत्यर्थत्वात् कर्त्तरि क्तः ।

राजा (स्मितं कृत्वा)—सकृत्कृतप्रणयोयं जनः । तदस्या देवीं वसुमतीमन्तरेण महदुपालम्भं गतोऽस्मि । सखे माधव्य, महचनादुच्यतां हंसपादिका निपुणमुपालब्धोऽस्मौति ।

KING (With a smile)—This person is one to whom love was made only once. Hence I have received her sharp rebuke with reference to queen Vasumati. Friend Madhavya, let Hamsapadika be told in my words that I am cleverly censured.

विदूषकः—जं भवं आणवेदि [यत्भवान् आम्नापयति] (उत्थाय) भो वयस्स गहोदस्स तह परकोण्हिं इत्थेहिं सिहण्डेण ताडोअमाणस्स अस्सुराए बोदराअस्स विअ णत्थ दाणिं मे मोक्खो (भो वयस्य, गृहोतस्य तथा परकोयैर्हस्तैः शिखण्डके ताड्यमानस्य, अप्सरसा धीतरागस्येव, नास्तीदानीं मे मोक्षः) ।

VIDUSHAKA—What Your Highness commands, (Rising) For me O friend, held by the hair with other's grip and

* Adopted by Prof. Gajera-gadkar.

being beaten, there is no escape now, as of a passion-less person held by a nymph.

राजा—गच्छ नागरिकवृत्त्या संज्ञापयेनाम् ।

KING—Go tell her after the fashion of a jolly person.

राजेति । 'अयं जनः' एषा गायिका 'सङ्गत' एकवारं कृतः मया दर्शितः 'प्रणयो' यस्मिन् तद्याविधः । 'तत्' तस्मात् प्रथमप्रणयात् परं विस्मृतत्वात् 'देवा' वसुमतीम् अन्तरेण वसुमतीमभिलष्या 'असाः' अंसपादिकायाः [ऋद्धयोगा कर्त्तरि षष्ठी] 'महत' कठीरम् 'उपालम्भनं' तिरस्कारं 'शतोश्चि' । 'निपुणम्' अतिवेदग्धेन उपालम्बीऽस्मि इति महच्चनात् महच्चनमवलम्ब्य [ल्यब्लोपे कर्मणि पञ्चमी] 'उच्यतां अंसपादिका' ।

विदूषक इति । 'तथा अंसपादिकया 'परकीर्तःसखीप्रभृतीनां 'हस्तैः' शिखण्डके बुद्ध्यां गृहीतमा' धृतमा ततः 'ताव्यमानमा मे इदानीम् अप्सरसा' [भाष्यप्रयोगात् एकत्वोऽपि] गृहीतमा 'वीतरागसा' अनासङ्गसा' प्रशान्तमा इत्यर्थः 'इव मीक्षी' मुक्तिः हस्तात् संसारात् निवृत्तिः 'गच्छि' । यथा अप्सरसा गृहीतो योगो विपद्यते तथा अहमपि तथा इत्यर्थः ।*

राजेति । 'नागरिकसा' नगरवासिनी जनसा 'दृष्ट्या' व्यवहारेण, विदग्धाचारेण सरमशाशुप्रयोजेण इत्यर्थः 'एनां संज्ञापय' । मधुरया वाचा अनुकूलिता एषा न कुप्येत् ।

NOTES

1. (a) शितम्—Vidushaka's simplicity, as evinced by the question brought the smile. (b) सङ्गत &c.—सङ्गत is an अवयव meaning एकवारम् once. प्रणय is याचजा, i.e. love. (c) 'देवीम्—This is the form of speech for a कृताभिषेका queen—'देवी कृताभिषेकायाम् इतरासु च भद्रिनी ।'—Darpana. 'अन्तरान्तरेण मुक्ति' इति द्वितीया । (d) अन्तरेण—An अवयव meaning 'with reference to' as in 'भवन्मन्तरेण कीदृशोऽसा इष्टिरागः'—Act II.

2. (a) गृहीतसा—गृहीत is seized, also ensnared (in the case of वीतराग). The गृहण is by attendants. By उपचार this is attributed

* Adopted by Prof. Gajendragadkar.

to ईंस्पादिका herself. Hence there is no णिच् । Compare 'पञ्चभिर्हस्तेः कर्षति याम् यामयोः' when कर्षण though done by others is attributed to the यामयो and there is no णिच् । (d) शिखण्डके—The construction is शिखण्डके रहोतस्य not शिखण्डके ताव्यमानस्य । (e) अप्सरसा—अप्सरसा is usually feminine plural ; but singular is also used आपः भुमनसो वर्षा अप्सरसस्यिकता समाः । एते स्त्रियां बदलेस्यारोक्तत्वेऽपुनरवयम् ।' एका अप्सरा एका सिकता—are seen in the Bhashya. (d) वीतरागस्य—वीतः विगतः रागः विषयवासना यस्या तस्य (e) मोचः—मोच + णिच्, स्थाई (चुरादि) + अच् or घञ भावे—मोचः release also emancipation (in the case of वीतरागः) ।

3. नागरिक &c.—नगरं नियुक्तः or भव इति नगर + ठक् or ठञ् = नागरिकः a citizen. Here the word implies 'cleverness' प्रावीण्यम् ; The proper affix is then इञ् by the rule 'नगरात् कुत्सगप्रावीण्ययोः' । That would give नागरक । But all editions read नागरिक । Raghava seems to avoid the difficulty by taking नागरिकहस्तिः as पारिभाषिक for a peculiar gesture in which the wrist is made to drop, the index and middle fingers are bent, and the hand is shaken in ridicule. Thus 'नागरिकहस्ताति विपताकस्य मध्यमतज्जनीभ्यां वक्राभ्यामधोमुखं कम्पिताभ्याम् इत्यर्थः' । This may save the grammar but it sacrifices the sense.

विदूषकः—का गङ् (का गतिः) ।

VIDUSHAKA—No help.

राजा—(आत्मगतम्) किं नु सल्लु गीतार्थमाकर्ष्य इष्टजन-
विरहादृतेऽपि बलवदुत्कण्ठितोऽस्मि । अथवा—

रम्याणि वीक्ष्य मधुराञ्च निशम्य शब्दान्

पयुं प्रतुष्टो भवति यत् सुखितोऽपि जन्तुः ।

तच्च तेसा समरति नूनमबोधपूर्व'

भावस्त्रियाणि जननान्तरसौहृदानि ॥२॥

(पर्याकुलस्तिष्ठति) ।

KING (Aside)— Why indeed, even without separation from my desired person, am I so powerfully moved on hearing what is sung ? Or that a creature, though happy becomes agitated on beholding the beautiful, or hearing sweet sounds is nothing but that it unconsciously recalls with its mind likings of previous births that are permanent through association (i.e. Vasana). (Continues agitated).

राजति । किं प्रश्नं । 'तु' वितर्कं 'खलु' अवधारणे । वितर्कं गमः प्रश्नः । उत्कण्ठं प्रियवधारणम् । 'गीतम् अथ' वस्तु 'गीतस्य गानस्य अर्थ' वस्तु वा आकाशं इष्टजननेन प्रियजननेन 'विरहात्' वियोगात् 'अतः अपि' विनैव 'किं' नु खलु बलवत् अत्यर्थम् 'उत्कण्ठितोऽस्मि' विचलितोऽस्मि । उत्कण्ठं निश्चयः । तत्कारणं प्रति वितर्कं गमः प्रश्नः । शपेन विस्मृतशकुन्तलाह्वयान्त आह 'इष्टजनविरहादतः अपि' इति । एतद्वि वच्यमानश्लोकोक्तम् 'अवीधपूर्व' शकुन्तलात् नरणम् ।

रम्यासीति । अन्वयः—जन्तुः सुखितोऽपि रम्याणि वीच्या मधुरान् शब्दान् निश्चयं च पर्युत्सुको भवति इति यत् तत् नूनं भावस्फुराणि जननान्तरसौहृदाणि अवीधपूर्वं चेतसा स्मरति । व्याख्या—'जन्तुः' यः कश्चित् जीवः 'सुखितोऽपि' सख्यतसुखीऽपि सुखमनुभवन्नपि [तारकादृत्वादिदत्तत् प्रत्ययः] । रम्याणि' मनोहराणि वस्तुनि [विविधक-भाववययोगो विशेषप्रतिपत्तौ] 'मधुरान्' इत्यन् शब्दान् निश्चयं च 'सुत्वा च 'पर्युत्सुकः' उन्मना भवति इति यत् तत् नूनम् 'असंशय' 'भावेन' 'संस्कारेण, वासनया इत्यर्थः 'स्फुराणि' अस्फुराणां [यथा—'भावे' इदं 'स्फुराणि' वक्षसूलाः] 'जननान्तरस्य' पूर्वजन्मनः सुखदयस्य भावाः 'सौहृदान्', प्रियाणि [अथ इदं भावः ; आदिर्वाहः ॥ अनाद्य इदं भावे तु सम्यक् इत्या सौहृदान्] आद्ये 'अणि परतो इदं भावः', 'इतीये' 'सिद्धे' इदं भावे 'अथ' इति ध्वेकः । सुखतसुखदयशब्दो नावपि युवादिषु पठ्यते ; ततः भावे अथ] 'अवीधपूर्वम्' अज्ञातपूर्वं यथा तथा 'चेतसा' मनसा स्मरति, अज्ञानम् स्मरति । अतिसायं भवति अतीव धयसा तु वीधो न जायते । मन्ये पूर्वजन्मन मया गीतानुधाये किञ्चिदनुभूतं नाधुना तत्सुखपसुपलभ्यते । सन्तु-विषयमनुहः चर्मन्तकापलतः ॥ वस्तुतः शकुन्तलाश्रया प्रीतिर्न सन्ता, शपाह्वयकन्तलाः ।

["पशुगतसुको भवति" (त-, न्या-)—"पर्यंतसुको भवति" (रा- वि, न-)] ।
 'पर्याङ्कलः' उन्मनाः 'तिष्ठति' ।

NOTES

1. (a) आकर्ण्य—आ सम्यक् कर्णेन गृहीत्वा इति आ + कर्ण + शिच् + ल्यप् ।
 कर्णेन गृह्णाति कर्णयति is like अश्नेन गमयति अश्वयति &c.—See Ante.
 (b) *दृष्टजन &c.—This उत्कण्ठा is exactly like what one feels
 under दृष्टजनविरह । But दुष्यन्त does not recollect दृष्टजनविरह in
 the present life. Hence the explanation is sought in incidents
 of prior life in the verse following. Compare—"वामनाग्रमपदं ततः
 परं पावनं श्रुतस्त्वर्षिर्ब्रह्मोक्त सः । उन्मना प्रथमजन्मविष्टितान्यस्मरन्प्रपि वसूव
 राश्वः ॥"—Raghu.

2 (a) •चेतसा—All धारण is चेतसा । Why then mention
 चेतसा ? Is दीर्घन स्मृति possible ? The poet seems to mean—तस्य
 चित्तं (स्मृतः) स्मरति, स तु न स्मरति । (b) जननान्तर &c.—सुहृदयस्य भावाः इति
 सुहृदय + अण् । Here when we attach अण् we do not get हृत
 preceding. Hence the rule "हृदमगसिन्धुत्पूर्वपदस्य च" does not
 apply. The अण् gives आदिङ्गिति and हृदय changes into हृत by the
 rule "हृदयस्य हृत लीख्यदणलानिषु" । If, however, we say सुहृदो भावाः
 we have सुहृत + अण् in which अण् comes after हृत । This will
 give उभयपदङ्गिति resulting in सौहृद । The first differs from this
 in the fact that there हृत appears after अण् has come in. Both
 सुहृदय and सुहृत are of the युवादि class and अण् is available in
 the sense भाव or कर्म by the rule 'हायनान्युवादिभ्यः अण्' । The
 वृत्तिकार does not however, recognise the form सौहृद । जननान्तरम्,
 मयूरव्यसकादि । तस्य सौहृदान् । तानि । Words of the मयूरवासकादि
 class may lead in a कर्मधा—according to भोज supported by वृत्तं
 मान (see Ante). Hence जननान्तर may be compounded with
 सौहृद । But the भाष्य uses the compound अनर्धान्तर in which
 अनर्धान्तर does not lead. This seems to raise doubts as to whether
 समास with अन्तर should be treated as falling under मयूरव्यसकादि ।

* Adopted by Prof. Gajendragadkar.

3. Reading.—The reading पयुंरतसुकौभवति implies असूततदभाव by चि । But the person who is सुखिन is undoubtedly अपयुंरतसुक Hence सुखिन gives all the meaning of चि and something more. चि is therefore not available—वाक्येन अर्थस्य उक्तत्वात् अभावः प्रत्ययस्य । पयुंरतसुकौ भवति is better. N. B.—The sloka seems to be an echo of “मनो हि जदनात्तरसङ्गतिचम” —Raghu. VII.

(ततः प्रविशति कञ्चुको) । कञ्चुको—अहो नु खलु
ईदृशोमवस्थां प्रतिपन्नोऽस्मि ।

आचार इत्यधिकृतेन मया गृहीता

या वेत्तयष्टिरवरोधगृहेषु रात्रः ।

काले गते बहुतिथे मम सैव जाता

प्रस्थानविक्रमगतेरवलम्बनार्थी ॥३॥

भोः कामं धर्मकार्यमनतिपात्यं देवस्य । तथापि इदानी-
मेव धर्मासनादुत्थिताय पुनरूपरोधकारि कण्वशिष्यप्रगमनमस्मै
नोत्सहे निवेदयितुम् । अथवा अविश्रमोऽयं लोकतन्त्राधिकारः ।

भानुः सकृदयुक्ततुरङ्ग एव रात्रिन्दिवं गन्धर्वहः प्रयाति ।

शेषः सदैवाहितभूमिभारः षष्ठांशवृत्तेरपि धर्म एषः ॥४॥

यावन्नियोगमनुतिष्ठामि । (परिक्रम्यावलोक्य च) एव देव—

प्रजाः प्रजाः स्वा इव तन्त्रयित्वा निषेवते श्रान्तमना विविक्रमम् ।

यूथानि सञ्चार्य रविप्रतप्तः शीतं दिवा स्थानमिव द्विपेन्द्रः ॥५॥

(उपगम्य) जयतु जयतु देवः । एते खलु हिमगिरिरूपत्व-
कारण्यवासिनः काशप्रपसन्देशमादाय सस्त्रीकास्तपस्विनः संप्राप्ताः ।
श्रुत्वा देवः प्रमाणम् ।

(Then enters the Chamberlain). CHAMBERLAIN—Alas !
Am I indeed reduced to such a state ? Employed in the inner

apartments of the king that very cane-wand which was taken up by me as custom, has a long time having elapsed, now become useful for the support of me whose gait is unsteady when walking. Well it is true, religious matter must not be delayed by his majesty. But still I dare not repeat to him, who has just now left the judgment-seat, the arrival of Kanva's disciples which is sure to cause fresh bother. Or, ceaseless is the task of protecting the world. The sun has his steeds yoked but once. Night and day, courses the wind. Sesha indeed has the burden of the world placed always on him. Of the enjoyer of the sixth part too this is the characteristic. Well I do my duty. (Walking round and beholding) Here is Sire enjoying solitude with his mind fatigued after having guarded his subjects as his own children like a majestic elephant enjoying a cool place, heated by the sun after having led his herds in the day-time. (Approaching) Prosper O Sire, Prosper ! Here indeed have arrived with ladies, ascetics, living in forests in the valley of mount Himalya bearing Kasyapa's message. Having heard Sire will decide.

कश्चुकीति । अन्तःपुररक्षामु नियुक्तो इति ब्राह्मणः कश्चुकीति कथ्यते । 'अहो' खेटे इदृशीनवस्थाम्' एव विधां दशां 'प्रातःपद्मोऽग्निं' प्रातोऽग्निः । जरायुस्त इति खदः ।
 आचार इति । अव्ययः—राज्ञा अवरोधगृहेषु अधिकृतेन मया आचार इति या वितयष्टिर्गृहीता, सा एव बहुतिथि काले गते प्रस्थानविक्षुब्धगतेर्मम अवलम्बनार्था जाता व्याख्या—'राज्ञः' पीरवस्तु नृपतेः 'अवरोधगृहेषु' अन्तःपुरमन्दिरेषु 'अधिकृतेन' नियुक्तेन मया आचार इति अधिकारचक्रमिति ह्यतोः (इति ह्यती अव्ययम्) "या वितयष्टिः" वितयष्टिः 'गृहीता, स्वीकृता, रक्षाकर्मिण्य नियुक्तो जनो दण्ड' गृह्णीयात् इति ह्यती यो दण्डो मया गृह्यतेः 'सा एव' आचारगृहीता यष्टिः, वङ्गनां पूरणे 'बहुतिथि' [पूरणे लट् । तदुद्योगमस्य] 'काले गते' अतीति सति अथ जरसा प्रस्थाने गमने विह्वला, विह्वला 'गतिः' पादस्वेषो यस्य तथाविधस्य 'मम अवलम्बन' धारण, पतत-निवारणमित्यर्थः, 'कथं' प्रयोजनं यस्या तथाविधा 'जाता' ॥ प्राक् आचारार्था अथ तु अवलम्बनार्था इत्याद्यर्थम् । [अधिकृतेन" (त-, न्य-)—'अव'इतेन" (र- वि-

(म-) ॥ 'अवलम्बनार्था (रा-, वि-)—'अवलम्बनार्थम्' (स)—'अवलम्बनार्थ' (त-, न्या-) ॥ 'भो' इति लल्यहीनं संबोधनम् । धर्मकार्यं देवस्य राज्ञः ('कृत्यानां कर्त्तरिवा' इति षष्ठो) अतिपातेन कालक्षेपेण योजयितुमशक्यम् 'अनतिपात्यं कामम्' इत्यभुपगन्तव्यम् । राज्ञः सम्बन्धे धर्मकार्यं विलम्बं न सहति इति सत्यम् । 'तथापि' अनतिपात्यत्वेऽपि 'इदानीमेव अधिरमेव धर्मासनात्' विचारासनात् 'उत्पिताय अक्षीपुनः उपरीधकारि' पीडाकरं कलशश्यागमनं निवेदयितुं न 'उत्सृष्टं' न शक्नोति । अथवा पदान्तरं 'अर्धं लोकास्य भुवनस्य तन्व' धारणं, रक्षा इत्यर्थः (तस्मिं कुटुम्बधारणे इति चुरादिङ्) स एव 'अधिकारः' 'निधोगः', सः अविद्यमानो विश्रमो' निर्व्यापारस्थितिः यस्मिन् तद्यथाविधो भवति ('नीडात्तौपद्देशस्य मान्तास्यानाचमेः इति श्रमेः घञ् इडाभावः) । ['आवश्यम् (रा-, वि-)—'अविश्रामः' (म-)—'कतो विश्रामो लोकपालानाम' (त-, न्या,)] ॥

भानुरिति । अन्वयः—भानुः सकृद्युक्ततुरङ्ग एव । गन्धवहः राक्षिन्दिब' प्रयाति । शेषः सदैवाहितभूमिभारः । षष्ठांशश्चेत्त एष धर्मः । व्याख्या—'भानुः' दिवाकारः 'सकृत' एकवारं युक्ताः रथे व्यापारिताः 'तुरङ्गा' अथवा यस्य तादृश 'एव' भवति । सततं रथस्य एव लोकान् प्रमाभिर्भासयति क्षणमपि न विश्राम्यति । 'गन्धवहः' वायुः 'राक्षी च दिवा च' ('अचतुरविचतुर—' इति निपातः) अविश्रान्तं 'प्रयाति' प्रवहति । 'शेषः नागराजः 'सदैव अविरतमेव 'आहितः' स्थापितो 'भूमेः' पृथिव्या 'भारो' यस्मिन् तादृशी भवति । 'षष्ठांशः' षष्ठो भागः 'इति' जीवनीपायो यस्य राज्ञः 'अपि एषः अनन्तरोक्तः शेषस्य 'धर्मः' । राज्ञाप 'सदैववाहितभूमिभारः' इत्यर्थः । (अत गन्धवहश्चदेन वायोः शष्ठांशश्चित्तिशब्देन च राज्ञो निहृशः अकिञ्चित्करः' इत्यर्थः । (अथ गन्धवहश्चदेन वायोः शष्ठांशश्चित्तिशब्देन च राज्ञो निहृशः अकिञ्चित्करः । गन्धवह इति कथञ्चिन्नोक्तोपकारप्रतीतिः स्थावा । षष्ठांशश्चित्तिरिति तु आत्मोपकारः स्फुट एव । तत्र लोकात्मनाधिकारप्रस्तावे अप्राकरणिकम् । प्रचितोऽयं श्लोकः ?) 'निधीगम्' आत्मकर्म कलशश्यागमननिवेदनम् इत्यर्थः 'यावदनुतिष्ठामि' करोम्येव (यावदवधारणे) ।

प्रजा इति । अन्वयः—एष देवः स्त्राः प्रजाः इव प्रजाः तन्वधिन्या यान्तमनाः द्विपेन्द्रः यूपान सञ्चार्य रविप्रसतः (सन्) शीतं स्थानमिष विविकं निषेवते । व्याख्या—'एष देवः' इत्यर्थे स्त्रामो 'स्त्रा प्रजा इव' निजानिव अपत्यानि 'प्रजाः' प्रकृतयः 'तन्व-

यित्वा' धारयित्वा विवाहशमनादिभिः संरक्ष्य 'शान्तमनः' क्लान्तचित्तताः सन् द्विपेन्द्रः' गजराजः 'दिवा' दिवसे (सप्तम्यर्थप्रधानमन्वयम्) 'शुभानि' गजराजान् 'सन्ध्याय' हृद्यर्थमितस्तत्तत्सारयित्वा 'रविषा' हेतुना 'प्रतप्तः' अतिपीडितः सन् 'श्रोतं' प्रच्छाद्य-श्रीतलं स्थानमिव 'विविक्तं' विजयदेश 'निवेशने'- भजने । ['शान्तमना' (त-, वि-, म-, न्या-)—'अशान्तमनाः' (रा-) ॥ 'दिवा' (रा-, वि-, म) 'गुहा' (त-, न्या-)] ॥

अयमिति । 'जयत्' प्रकथं लभताम् (अयमकर्मकः) । 'एते' इति असन्निहितेऽपि द्रष्टुं कालसाधिका प्रयुक्तः अश्विरप्रापति' ध्वनक्ति । हिमप्रधानो गिरिः 'हिमगिरिः' (शाकपाथि'वादिः) कस्य हिमालयस्य 'उपत्यकायाम्' आसन्नभूमौ (उपत्यकाद्रे'रासन्ना भूमिरुडमधित्यकाः' इत्यमरः) यत् 'अरण्या' तद् 'वासिनः' तपस्विनः 'काशापस्य सन्देश' वाचिकम् 'आदाय' गृह्यत्वा 'सस्त्रीकाः' स्त्रीसमेताः 'संप्रापताः' आगता । 'शुभा एतां विजयतिमाकथं' 'देवः प्रमाणं' कर्तव्यनिष्पत्ता भवति । ['हिमगिरिः' (रा-, त-, न्या-) 'हिमवती गिरिः' (वि- म-)] ॥

NOTES

1. [a] कञ्चुकी—कञ्चुकः वस्त्रमस्य अस्ति अतिशयेन इति कञ्चुक + इनि अति-शयार्थं । It seems a कञ्चुकिन् has to wear extremely loose-fitting garments [अतिशय], so much so that in the रत्नवाली a dwarf hides himself in the ample folds of the Kanchukin's garments—'अन्तःकञ्चुकिकञ्चुकमस्य विशति तासादय' वामनः' । 'अन्तःपुरचरी हस्ती विप्रो गुणगणम्बितः । सर्वकायायार्थं कुशलः कञ्चुकीत्यभिधीयते ॥' Also 'ये नित्यं सत्वसम्पन्नाः कामदोषविधर्जिताः ज्ञानविज्ञानकुशलाः काञ्चुकीयास्तु ते मृशताः ॥' [b] अङ्गी—Indicates छिद्र, नु a प्रत्य [to himself] and खलु अवधारण । अवस्था विषये अवधारणम् ।

2. [a] आचार—Compare 'तां नैव वेत्तगृह्ये' नियुक्ता—Raghu. [b] अधिकृतम्—अधि + क्त + क्त + कर्मणि = अधिकृतः employed. अधिकारित्वेन नियुक्तः । His अधिकार (jurisdiction) being अवरोधगृह्य । Hence the latter has सत्तमो । Compare 'नैवाप्यकारिष्यति वेदहर्ष' (Bhatti. II) "प्रज्ञा तन्मन्त्रेऽधिकृता न शौर्याम्" (Bhatti XII) &c. (c) * अवलम्बनार्था

—Raghava takes it as meaning अवलम्बनाय । नित्यसमास by the Varttika “अर्थे न सह नित्यसमासः सर्वलिङ्गता व यत्कस्या” । But that does not properly bring out the helplessness. It is better to say the only object (अर्थ—प्रयोजन) is to save the fall (अवलम्बन) ।
 (d) Reading—*अधिकृतैः is preferable because the आचार is for the अधिकृत only. Also the सपत्नौ in अवरोधग्रहण is better explained with अधिकृत । For the readings अवलम्बनाय and अवलम्बनार्थम् see note (c) above.

3. (a) अनतिपात्यम्—अति + पत + णिच्, यत् कर्मणि = अतिपात्यम् fit to be delayed न अतिपात्यम् । (b) कामसु तद्यदि—I admit religious duties brook no delay, yet &c.

4. अविश्रमः—On the reading अविश्राम, see notes on विश्रामम्, Act II. But it should be noted that the Vrttikara does not recognise वृद्धि in the case of श्रम । He says—“स्यैविश्रामा भूमिः इत्येवमादिकं प्रयोगम् अन्याथ्यमेव मन्यन्ते” ।

5. (a) मरुद् &c—तुरेण वेगेन गच्छति इति त्र + यम् + खच्, कर्त्तरि = तरङ्गः or तरङ्गमः by the Varttika “खञ्ज वा डित्त्वक्रञ्जः” । (b) रात्रिन्दिवम्—A वृत्त is of words in the प्रथमाविभक्ति । Here the वाक्य has सप्तमौ । Hence, and also to change रात्रि into रात्रिम् the necessity of निपातन । See Tika ; also our notes under नक्रन्दिवम् in Kirata I sl. 9. and Pratima.

6. Remark.—In the Tika. I have commented adversely on पञ्चाश्रुति । This is on the supposition that the अलङ्कार is प्रतिवस्तुपमा (see under युद्धान्तदर्शनम् &c. Act I) as stated by Raghava. A defence, however, can be given if we reject Raghava's interpretation. Thus we have first the general statement—‘अविश्रमोऽग्रं लोकात्मनाधिकारः’ । This is established (साधन) by examples—(i) the case of भानु (ii) that of गन्धर्व, (iii) that of शेष । Next comes the application of the general proposition to the case of पञ्चाश्रुति । Every अधिकार has a वृत्ति attached to it. लोकात्मनाधिकार has श्रेयसाश् for the वृत्ति । So room is made for the application of the general proposition. Thus—(a) यस्म यस्म

* Adopted by Prof. Gajendragadkar.

लोकतन्त्राधिकारः तस्य तथ अविग्रहः । (b) तथा—भानीः, गन्धबहव्य, शेषस्य ।
(c) वडांगइतः लोकातन्त्राधिकारः । (d) वडांगइतः अविग्रहः । If this is
allowed in the Tika for 'अनन्तरोक्तः शेषस्य धर्मः' read 'अविग्रहः' and
omit 'राजायि...रत्नधर्मः' । The proposition वडांगइतः अविग्रहः of course
leads to the conclusion दृष्यन्तस्य अविग्रहः which is not stated. As
the matter is explained now, the अन्वयः is अर्थान्तरन्यासः । [See
आ परितोषान् &c. Act. I].

7. [a] निषेवते—'परिनिविध्यः सेवसित—' इति पत्वम् । [आत्मनाः—
This is more expressive than the reading अशान्तमनाः । [e] दिवा—
In the day time.* This is necessary for in night feeding. रवि-
प्रतप्यः become out of place. Elephants graze usually at night.

8. [a] एते—'सर्वद्विहितमिदमो विषयः समीपतवति चैतदी रूपम् । अदसस्तु
'विप्रकृतं तदिति परीचे विज्ञानोद्यतः' Here एतद् expresses कालसंभोग्य
and thus shows that the visitors have just come. Compare
'इदानीमेव—' above. [d] प्रमाणम्—Always neuter singular c.f.
'वेदाः प्रमाणम्' ।

राजा (सविस्मयम्)—किं काश्यापसन्दे शहरिणः सखीका-
स्तपस्विनः ?

KING [Surprised]—What ! Ascetics with woman ! Bear
ing Kasyapa's message ?

कञ्चुकी—अथ किम् ?

CHAMBERLAIN—Yes.

राजा—तेन हि महच्चनाद्विज्ञाप्यतामुपाध्यायः सोमरातः
अमूनाश्चसवासिनः श्रोतेन विधिना सत्कृत्य स्वयमेव प्रवेशयितु-
मर्हतीति । अहमपात्र तपस्विदशंनोचिते प्रदेशे स्थितः प्रति-
पालयामि ।

KING—Well, then let Professor Somaratha be informed

* Adopted by Prof. Gajendragadkar.

in my name that it behoves him personally to introduce those dwellers of the hermitage after having honoured them with Sranta rites. I too go to a spot here fit for visit of ascetics, and wait.

कञ्चुकौ—यदाज्ञापयति देवः । (निष्क्रान्तः)

CHAMBERLAIN—What Sire commands. [Exit].

राजा (उत्थाय)—वेत्रवति, अग्निशरणमार्गमादेशय ।

KING—[Rising]—Vetravati, show me the way to the fireroom.

राजैति । 'विश्वेन सह' । सस्त्रीका इति विश्वयः । 'काश्यपस्य सन्देशं साधु
'हरन्ति' वहन्ति ये तादृशः (साधुकारिणि णिनिः) । 'सविश्वयम्' (त- न्या-)
'सादरम्' (रा- वि- क-) ॥ काश्यपसन्देश (रा- वि- म-) कण्वसन्देशं
(त- न्या-) ॥ 'सस्त्रीकाक्षपस्त्रिनः' (त- न्या-) भट्टादिभिरपठितमेतत्] ॥

राजैति । 'तेन हि' यतः सस्त्रीकाः ततः 'मद्वचनात्' उपाध्यायः आचार्यः
'सोमरातः विश्वाप्यताम् आविदाताम् । किं विश्वाप्यताम् इत्याह—'असूम्' [विप्रकृष्टे
अदभ्यन्द्प्रयोगः] 'आत्रमवासिनः' सस्त्रीकाक्षपस्त्रिनः' [स्त्रीसाहचर्यात् आत्रमवासिन
इत्यक्तम् अन्वया तपस्त्रिन इत्येव व्रूयान्] 'श्रौतेन' श्रुतिसम्बन्धेन 'विधिना' वेदविधिना
'सत्कृत्य' संपूज्य 'स्वयमेव' न तु प्रतीहारोदारा 'प्रवेशयितुमर्हति' इति विश्वाप्यताम् ।
'तपस्त्रिणां दर्शनस्य उचिते' योग्ये 'प्रवेशे' पवित्रे स्थले 'स्थितः' सन् 'प्रतिपालयामि'
तान् प्रतीची ।

राजैति । 'वेत्रवती' इति प्रतीहारोदीनाम् । 'अग्निशरणस्य' वेताग्निगृहस्य ('शरणं
गृहपरिचिबोः' इत्यमरः) 'मार्गं' यत्र 'आदेशय' अगती गता मे दर्शय ।

NOTES

1. काश्यप &c.—This is more respectful than "कण्वसन्देशं—".
2. [a] मद्वचनात्—मद्वचनम् अवलम्ब्य इति लघ्वलोपे कर्मणि पठन्ती ।
[b] उपाध्यायः—उपेत्य अधीयते अस्मान् इति उप + अधि + इङ् + घञ् अपादाने
by the rule 'इङञ्' which bars अच्. The feminine is उपाध्याया,
उपाध्यायी, उपाध्यायानी ।

3. अग्निशरण &c.—The three sacred fires have to be kept constantly fed by householders of first three classes—

“दक्षिणाग्निगार्हपन्ताहवनीयो वयोऽययः” इत्यमरः

प्रतीहारी—इदो इदो देव [इत इतो देवः] ।

WARDER—This way, Sire, this way.

राजा—(परिक्रामति । अधिकारखेदं निरूप्य)—सर्वः
प्रार्थिमर्थमधिगम्य सुखी सम्पद्यते जन्तुः । राज्ञान्तु चरितार्थता
दुःखोत्तरैव ।

श्रीतसुकुवमात्रमवसाययति प्रतिष्ठा

क्लिभति लब्धपरिपालनवृत्तिरिव ।

नाति श्रमापनयनाय यथा श्रमाय

राज्यं स्वहस्तधृतदण्डमिवातपत्रम् ॥५॥

KING [Goes round Acting fatigue from work]—Everyone becomes happy having attained the desired object. But the achievement of the King's end is mainly for trouble. Success removes anxiety merely. The effort to guard what is acquired indeed worries. A kingdom, like an umbrella is not so much for the removal of fatigue as for fatigue when the Danda is held in one's own hand.

राजति । 'परिक्रामति' रङ्गमन्त्रं परितो भ्रमति (मन्त्रं अपोपाठोऽयम् । परिक्रम्य इति ल्यपा निहृशः साधोयान् । 'राज्यरूपस्य' पात्रस्य अभिनेतव्यक्रियायाः तदा अनिहृतः ।) 'अधिकारस्य' आत्मनिरीमस्य राजकार्यस्य इत्यर्थः यः 'खेदः' क्लान्तिः तम् अधिकारगतकर्म करणखेदं 'निरूप्य' अभिनीय ॥ 'सर्वो' जन्तुः प्रार्थितम् अर्थं वस्तु 'अधिगम्य' प्राप्य 'सुखी सम्पद्यते' । 'राज्ञान्तु' किन्तु भूपालानां 'चरितार्थता' इष्टताभः राज्यप्राप्तिरिति यावत् 'दुःखम् उत्तरं' प्रधानं यस्या तथाविधा दुःखवहुला 'एव' अन्यं तव सुखं दुःखमेव भूरि इत्यर्थः ।

श्रीतसुकुविति । अन्वयः (राज्ञां तु) प्रतिष्ठा श्रीतसुकुवमात्रम् अवसाययति । लब्ध-

परिपाल इति; क्लिप्त्रात्वे च । राज्यम् आतपवमिव स्वहस्तधृतदण्डं ग्रामापनयनाद्य न
 अति यथा श्रमाय । व्याख्या—राज्ञां तु (इति पूर्वोक्त सम्बधाने) 'प्रतिष्ठा' प्रतिष्ठि-
 तत्वं ; राज्यलाभः इत्यर्थः 'श्रीतसुकामेव' (मद्दृश्यं सकादिः । निव्यय समासः) 'अव-
 साययति' खल्लयति अन्तयति (सो अन्तकर्मणि ढिवाटिः । आत्मम् । शिच् । युक्
 च) 'श्रीतसुकामानमात्रं' करोति इत्यर्थः 'लब्धत्वं' पापतस्य 'परिपालनइति; रक्षा-
 व्यापारः 'क्लिप्त्रात्वे' नूनं क्लेशं जनयति । यावदलब्धं तावत् कदा मे राज्यं स्यात्
 इत्युक्तकण्ठा । लब्धमात्रे सा उक्तकण्ठा निवर्तते । ततः परं पालनक्लेशः । तदाह—
 'राज्यं' राजत्वम् ; आतपवत् वाद्यने इति 'आतपवमिव' (सुपोति योगविभागात् कः)
 क्ववमिव 'स्वहस्ते' 'तः' रक्षितः 'दण्डः' व्यवहाराधिकारी यस्मिन् स्वयं कृतविचारम्
 इत्यर्थः । क्ववपचे 'स्वहस्तेन धृतः दण्डो यस्य तथाविधं भूतं श्रामापनयनाय खेदमो-
 दनाय मादयो' 'धर्मो' 'न अति' न प्रशस्तः 'यथा श्रमाय' खेदकरणात् प्रशंसायामतिः
 ('अतिशब्दः प्रशंसयां लङ्गनेऽपि च' इति विश्वमेदिनी) । लब्धे राज्ये यदि
 मन्दिष रक्षाभारोनिधीयते तदैव सुखं नाम्यथा । अत्र दण्डशब्दो दार्ढ्यः । राजापचे
 दण्डो दमनं दष्टदमनम् । आतपवपचे—दण्डः प्रकाण्डः ("दण्डो दमने मेव" इति
 हलायुधः । दण्डोऽस्त्रो लङ्गुणे युमान् । युद्धमेदि प्रकाण्डे इतिमेदिनी)
 ['अवसाययति (रा- वि-) 'अवसादयति (त-, म, न्या) ॥ "इतिरेव (त,
 वि न- न्या-)—"इतिरेनत्" (रा-) ॥ "यथाश्रमाय" (त-, वि- न्या-)—"न च
 श्रमाय" (रा- म-)] ॥

NOTES

1. चरिताद्यंता—चरितः कृतः लब्ध इत्यर्थः प्रयोजनं येत स चरिताद्यः
 one who has attained his object. तस्य भावः ।

2. [a] श्रीतसुकामत्वम्—This refers to the anxiety caused by
 the eagerness of expectation before one becomes a king. [b]
 प्रतिष्ठा—प्रति + स्था + षच् भावे = प्रतिष्ठा, attainment of success. This
 refers to the candidate's establishment on the throne. Raghava-
 take प्रतिष्ठा = गौरव । (c) अति—Raghava compounds it. Others
 follow him. Thus 'अत्यन्तं यः श्रमः तदपनयनाय"—Raghava. [d]
 दण्ड—Note the double sense. Both राजा and आतपव are स्वहस्तधृत-

दण्ड । With the former, दण्ड = distribution of justice ; and with आतपव it means the handle.* A राजा brings ease when the ministers look to the government (परहस्तधृतदण्ड) and an umbrella is comfortable when another man holds it over you.

(नैपथ्ये) वैतालिकी—विजयतां देवः ।

(In the dressing room)—TWO BARDS—Let Sire prosper (or—be victorious),

प्रथमः—

स्वसुखनिरभिलाषः स्वियसे लोकहेतोः

प्रतिदिनमथवा ते वृत्तिरिव विधेव ।

अनुभवति हि सूडना पादपस्तीव्रमुष्णं

शमयति परितापं क्वायया संश्रितानाम् ॥६॥

FIRST—Thou toilest for the world every day, thoughtless of thy own comfort. Or, such is thy way indeed. Verily the tree feels with its head the fierce solar rays and relieves with the shade the agony of its refugees.

मसुखिति । स्वसुखनिरभिलाषः प्रतिदिनं लोकहेतोः स्वियसे । अथवा एवंविधेव ते वृत्तिः । पादपो हि सूडनातीव्रमुष्णमनुभवति, क्वायया संश्रितानां परितापं शमयति । व्याख्या—'स्वस्य' आत्मनः सुखे निरभिलाषः' निःस्पृहः त्वं लोकस्य भुवनस्य 'हेतोः' लोकाद्यमित्यर्थः 'स्वियसे' खेदमनुभवसि (देवादिभिरात् कर्त्तरि लट्) । 'अथवा' पञ्चानरं 'पञ्चविधा' ईदृशी 'एव ते वृत्तिः' व्यापारः । 'पादपो हि' इवः किल 'सूडना' स्वशिरसा तीव्रं कठीरम् 'उष्णम्' आतपम् ("उष्णः स्वादातपे शीघ्रं" इति विश्वः) "अनुभवति" तदनुभवकाले एव 'क्वायया' करणेन 'संश्रितानां' सम्यक् श्रितानाम् आश्रितानामित्यर्थः 'परितापं' परिगतं तापम् अन्यत्र आतपखेदं 'शमयति' लघयति [घटादित्वात् निच्चे ऋहः] । इति राघ्नः अधिकारखेदं प्रति प्रीतुसाङ्गोक्तिः ।

* Adopted by Prof. Gajendragadkar.

NOTES

1. वैतालिकी—विधासालाः वितालाः various measures of music वितालगानं शिल्पमनयोः इति विताल + टक् = वैतालिकी । Here विताल stands for वितालगान (लक्षणा) just as सदङ्ग stands for सदङ्गवादन in the compounde मारुदङ्गिक । “सदङ्गवादेन वर्तमानो सदङ्गशब्दः प्रत्ययसुतपादयति । शिल्पं तद्धितवृत्तावलम्बति”—Vrittī. Bhanuji has ‘त्रिविधेन तालेन शब्देन चरति इति टक् स प्रयोजनमस्य इति टक् वा’ । But in the sutra referred to, चरति means “to eat” or ‘to wander’ ‘चरतिर्भक्षणे गती च वर्तते’—Vrittī. In the other alternative the टक् is a slip for टक् । The word here means bards in general, though Amara restricts वैतालिक to those only who rouse the king in the morning.

2. (a) खिद्यसे—खिद्य (दिवादि) + लट् से कर्त्तरि । Raghava takes it कर्त्त कर्त्तरि । This is after Vamana “खिद्यते इति च प्रयोगो दृश्यते सोऽपि कर्मकर्त्तव्येव द्रष्टव्यः, न कर्त्तरि । अदेवदिकलात् खेदेः”—Kavyalamkara. So the reason for taking it कर्त्त कर्त्तरि, is खिद्य he believes is not दिवादि । But Madhava has it in the दिवादि list. Kalapa, Mugdhabodha &c also read it there. It is therefore better taken as कर्त्तरि । (b) लोकहितीः—लोककारणम्—Raghava. हिती प्रसी । Compare—शकुन्तलाहितीः Act. IV—Ante. (c) अद्यवा—This introduces आक्षेप of the thought preceding. It is a pity ‘thou toolest.’ Or (अद्यवा) why pity (आक्षेप), such is your duty or nature.” The अलङ्कार is defined by दण्डिन् as ‘प्रतिषेधोक्तिराक्षेपः’ । (d) अनुभवति &c—Here the इति of दृश्यन् is explained by example (दृष्टान्त) । The example ends in establishing resemblance of दृश्यन् and पादप (उपमापर्यवसान) । Hence as Dandin does not recognise दृष्टान्त as an अलङ्कार, his followers have to class this under उपमा (See प्रतिवक्त्रुपमा under शुद्धाक्तदुर्भसम् &c.)

द्वितीयः—

नियमयसि विमार्गप्रस्थितानात्तदख्यः

प्रथमयसि विवादं कल्पसे रक्षणाय ।

अतनुषु विभवेषु ज्ञातयः सन्तु नाम

त्वयि तु परिसमाप्तं बन्धुक्त्वम् प्रजानाम् ॥७॥

SECOND—Weilding justice, thou curbest those that have gone astray, allayest strife, and becomest bent on (or—becomest capable towards) protection. Be there kinsmen when means are not meagre but in thee are fully found the friendly services with regard to the subjects.

राजा—एते ज्ञान्तमनसः पुनर्नवीकृताः स्मः । (परिक्रामति) ।

KING—Here wearied in mind as we were, we are become refreshed, (Goes round the stage).

नियमयतीति । अन्वयः = आत्तदृष्टः विमार्गप्राप्तान् नियमयसि, विवादं प्रशमयसि, रक्षणाय कल्पसे । प्रजानां ज्ञातयो विभवेषु अतनुषु सन्तु नाम, बन्धुक्त्वम् तु त्वयि परिसमाप्तम् । व्याख्या = आत्तः' गृहीतः 'दन्धः' दृष्टदमनव्यापारः येन तथाविधः सन् [अथ उपसर्गात् तः] इति ददान्तः] 'विपरोत्तेन मार्गेण' वर्त्मना 'प्रस्थितान्' चालितान्' विपथगामिनीं जनान्, 'नियमयसि' निरुध्य भूयोऽपि पथि स्थापयसि 'विवादम्' अर्थप्रत्यर्थाभावादप्रतिवादं 'प्रशमयसि' निवारयसि, 'रक्षणाय रक्षितं पालयितुं [कल्पतेः प्रवर्तनार्थं] लोहितुमार्थाय भाववचनान्' इति चतुर्थी ॥ अत्र उत्पत्तुत्पद्यमानार्थं अगम्यमाने 'कूपि सम्पद्यमाने' इति वार्तिकं न युज्यते । यद्वा—कूपेरव 'अलमर्थकत्वे' 'नमःस्तस्माद्वास्त्वधाल वषट्थयोगाच्च' इति षष्ठीं ['कल्पसे' प्रवर्तसे वा प्रभवसि, प्रजानां जनानां 'ज्ञातयः' वात्सवाः 'विभवेषु' 'अतनुषु' अङ्गेषु प्रभूतेषु सन्तु 'सन्तु' तिष्ठन्तु 'नाम' कृतिसत्तं किल तत् [नाम कृतसाधायाम्] 'नाम' ('प्राकाशसम्भाव्यक्रोधोपगमकृतसत्तं' इत्यमरः) 'बन्धूनां क्वम्' कर्म तु' वात्सवकाव्यः पुनः 'त्वयि' भवति 'परितः' सर्वपः 'सम्यक् आप्तम्' अधिगतम् । हे नरनाथ सहस्रदंष्ट्रं धारयित्वा शान्तयसि सत्यं किन्तु भूरि तस्य फलम् । पशु, प्रजा विनोद्यन्ते, शमीनवर्तन्ते, पालिताश्च भवन्ति । किं बहुना सर्वे वात्सवकाव्यं ताः त्वयि एव प्राप्तु वन्ति । तदेव मा विधीदतु लोकोपाकारकं खेदं बहुमन्यतां भवान् इति भावः ।

राज्येति । 'ज्ञान्तमनसः' काव्यं चर्चाभिः खिद्यमाना वयम् (बहुत्वविषयवा बहुवचनम् । 'एकत्वत्तु' 'सविशेषणानां प्रतिषेधः' इति प्राप्तिः) 'पुनर्नवीकृताः' एतेन उत्साहवाक्येन शमरहिताः कृताः ।

1. (a) नियमयसि—We have इस्स in stead of यस्मि in connection with णिच्, by the rule 'सितां इस्सः' । यस्म परिषेवणे वेष्टने च णिचिमितइति एच्—'नियमय' ('नयमयुक्त') करोमि इति नियमयसि ('तत्करोति—' इति णिच्') । (b) विसर्गं &c. — विपरीतो विरुद्धो वा सारः विमार्गः wrong course, प्रादितत्— । तेन प्रसिद्धताः । तान् । प्रसमयसि—See शसयति । The प्र is emphatic. It implies thoroughness (प्रकर्ष) of the शसनक्रिया । (c)* नाम—Implies कृतसा । How disgusting (कृतसा) that kinsmen crowd round one in affluence. (d) परितसाप्तम्—परि means सम्यक् । You render the services of a friend in every way परि and thoroughly सम । (e) बन्धुहयम्—The services of a friend. These are well summarised in the sloka—'उत्तमवै वामने चैव दुर्भिक्षे शतु-नियहे । राजद्वारे इत्यनान् च यस्मिष्ठति स बान्धवः ॥'

2. क्लान्तमनसः—Here the king speaks of himself. The plural is inadmissible. The rule चन्मन्तो ह्येष' is barred by the Varttika 'सर्वशेषणानां प्रतिशेषः' । We have to say either that the poet does not recognise the Varttika, or that for some reason or other Dushyanta speaks of himself in plural.

प्रतीहारो—एसो अद्दिणवसम्भज्जणससिरीओ सण्णिण्हिद-होमधेणु अग्गिसरणालिन्दो । आरुहदु देवो [एषः अभिनव-सम्माजनसञ्चीकः सन्निहितहोमधेनुः अग्निशरणालिन्दः । आरो-हतु देवः] ।

WARDER—Here is the enter-gate of the fire house beautiful with recent brushing and having the sacrifice-promoting cow close by. Let Sire ascend.

राजा (आरुह्य परिजनांसावल्म्बा तिष्ठन्)—वेत्तवति, किमुद्दिश्य भगवता काश्यपेन मत्सकाशमृषयः प्रेषिताः स्युः ?

किं तावदुशतिनामपोहतपसां विधौ स्तपो दूषितं
धर्म्मारण्यचरेषु केनचिदुत प्राणिव्वसच्चेष्टितम् ।

* Adopted by Prof. Gajendragadkar.

आहो स्त्रित् प्रसवो ममापचरितैर्विष्टम्भितो वीरुधाम्
इत्यारुद्धवद्प्रतर्कं मपरिच्छेदाकुलं मे मनः ॥८॥

KING (Ascending and standing supported by the shoulder of the attendant) - Vetravati, with what object could the ascetics be sent to me by venerable Kasyapa? It is indeed that the penance of those who have taken some vow and commenced austerities, has been defiled by obstructors? Or is some evil attempted by some one on animals grazing in the holy forest? Or is the produce of the creepers stopped by my misconduct? Having thus entered several conjectures my mind remains perplexed through in-conclusion.

प्रतिहारोति । 'अभिनवेन' अपचरितम् 'सख्याजनेन' मार्जनव्यापारण 'सशोकः शोभनः' ('शेषादिभाषा' इति कप्) 'सन्नहिता' आसन्ना 'दोमार्था' धेनुः यस्य तथा-विधः 'अप्रशरणस्य' वेत्ताप्रगृहस्य 'अस्तिन्दः' वाङ्मूर्धनःप्रकीर्णः ('प्रवासप्रवनालिन्या बहिर्द्वारप्रकीर्णके' इत्यमरः) । 'आरोहत्' सीपानमार्गेण अप्राणस्य तिष्ठतु देवः ।

राजिति । 'परिजनस्य' वेदवत्याः 'अ' 'अ' कन्धम् 'अवलम्ब्य तिष्ठन्' न तु उपविशन् स्ववीणां सस्त्रीकागमनात् विधित तदेव ध्यायम् निर्गतममर्षः वेदवतीपृच्छात् किमु' दृश्य प्रेषिताः सुः' इति (मंत्रप्रालिङ्ग) ।

किमिति । अन्वयः—किं तावत् व्रतिनाम् उपोदतपसां तपः विघ्नैः दूषितम् । उत धर्मारण्यचरं क्वचित् असत् क्षिपितम् । आहो स्त्रित् वीरुधां प्रसवः मम अपचरितैः विष्टम्भितः । इति आरुद्धवद्प्रतर्कं मे मनः अपरिच्छेदाकुलम् । वाख्या— किं मन्त्रं, तावत् परिच्छेदे, मिलिते हि अपरिच्छेदगमयित्वा प्रतर्कनात्सुख्यपयतः । 'व्रत' सङ्ख्यः येषामस्ति तेषां व्रतिनाम् 'अतएव उपोद' वृतं 'तपः' व्रतसाधनयोग्यं कृच्छ' यैः तेषां 'तपः विघ्नैः' व्रतविघातकैः राक्षसादिभिः 'दूषित' विघ्नितम् 'उत' अथवा 'धर्मारण्य' तपोवने 'चरन्ति' यै (ट-प्रत्ययः) तेषु 'प्राणिषु' हरिणादिषु (विधये सप्तमी) 'केन चित्' जनेन 'असत्' असाधु 'क्षिपितम्' आचरितम् । 'आहो' विकल्पं । 'स्त्रित्' मन्त्रे । अथवा किं 'वीरुधां' लतानाम् (विरुद्धैः क्विपि सति 'न्यल्लङ्गादीनाम्' इति हकाररूपकारः उपसर्गदीर्घः) प्रसवः 'गुणफलोद्गमः' मम' राज्ञः 'अपचरितैः' सर्वधाचरणैः (भावेक्तः) 'विष्टम्भितः' निरुद्धः अनालत इत्यर्थः ('स्तम्भेः' इति षत्वम्) ।

'इति प्रकारेण आरुढाः' अविगताः 'बहुवः प्रतर्काः' ऊहा येन तथाविधं 'मि मनः अपरिच्छेदेन' अनिर्णयेन 'आकुलं' चञ्चलं जातम् । आसत्त्वाधिक्यात् पृच्छायाः पावापावमविचार्य्यं प्रतिहाय्यां प्रश्नः

NOTES

1. स्यः—The king deliberates and cannot decide. Hence संप्रश्ने लिङ् ।

2. (a) व्रतिनाम्—व्रत is संकल्प vow—The making up of the mind to do a particular thing—say to perform अग्निष्टोम or ज्योतिष्टोम व्रत + इति मत्वर्थं = व्रतीनः । (b) उपोदत्तपसाम्—उप + वह + क्त कर्मणि = उपोदम् commenced प्रारम्भम् । Raghava explains उपोद as अधिक excessive. But compare 'उपोदशब्दा न रथाङ्गमनेभवः' (Act VII where उपोद = प्रारम्भ । The तपस् here is not penance in general as Raghava understands, but those particular observances that go to qualify the ascetic for the व्रत he has then in view. This makes व्रत the principal and तपस the subordinate and not the reverse as Prof. Gajendragadkar has it. If the तपस् is defiled (दूषित) the व्रती becomes disqualified for the व्रत । (c) अपचरितैः—अप + चर + क्त भावे = अपचरितानि failings. The king's misdeeds are supposed to affect the produce of the soil &c. 'राज्ञोऽपचारात् पृथिवी स्वल्पशला भवेत् किल'—Raghava. अनुक्ते कर्त्तरि श्वा । (d) अपरिच्छेद &c —परि + छिद् + घञ् भावे = परिच्छेदः Separation of a part from the whole ; hence, decision. -

प्रतीहारौ—सुअरिदणन्दिना इसोओ देव' सभाअइदुं आअ-
देत्ति तक्कोमि । [सुअरितनन्दिनः ऋषयो देव' सभाजयितुमा-
गता इति तर्कयामि] ।

WARDER—I guess that the sages who rejoice in good deeds, have come to congratulate Sire.

(ततः प्रविशन्ति गौतमीसहितौ शकुन्तलां पुरस्कृत्य कथयन्निष्ठी
पुरस्चैषां कञ्च की पुरोहितञ्च)—कञ्चुको—इत इतो भवन्तः ।

(Then enter the two disciples of Kanva with Gautami placing Sakuntala in front, preceding them, the chamberlain and the family priest). CHAMBERLAIN—This way, this way, your honours.

प्रतीहारीति । सुचरितेन' सत्कार्येण नन्दन्ति' प्रीयन्ते' ये तादृशा अथयः' भवतः सत्कार्य'परम्परया प्रीताः सन्तः 'देव' सभाजयितुम् 'आगताः इति तर्क'यामि' जज्ञे ।

तत इति । ["प्रविशन्ति" (रा- वि, स-)—'प्रविशतः' (त- न्या-) ॥ 'गौतमीसहिता' (त- न्या-)—'गौतमीसहिताः' (रा- वि- म-) ॥ 'शकुन्तलां पुरस्कृत्य' (रा- वि- म-)—'शकुन्तलामादाय' (त- न्या-) ॥ 'कण्वशिष्यौ' (त- न्या-)—'मुनयः' (रा- वि- क-) ॥

'शकुन्तलां पुरस्कृत्य अथ' स्थापयित्वा 'गौतमीसहितौ' कण्वशिष्यौ, एषां चतुर्षां 'पुरः' अथतः 'कञ्चुकी पुरोहितश्च' इति षट् 'प्रविशन्ति' । प्रथम कञ्चुकी, ततः पुरोहितः ततश्च शकुन्तला, तदनु शिष्यौ पश्चान् गौतमी इत्येष प्रवेशक्रमः—'अवगुह्यनवती मध्ये तपोधनानाम्' इत्यनन्तरोक्तरनुमीयते ।

NOTES

1. सुचरित &c.—चर+क भावे—चरितानि deeds. सु शोभनानि चरितानि सुचरितानि good deeds. तैः साधु नन्दन्ति इति सुचरित+नन्द्+णिनि साधु-कारिणि कर्त्तरि=सुचरितनन्दिनः । Those who rejoice at good deeds. The सुचरित is the king's. This is antithetic to अपचरित—misdeed of the sloka preceding. The king apprehends condemnation for misdeeds (अपचरित) the warder suggests commendation for good deeds (सुचरित) । (h) सभाजयितुम्—सभाज चरादि+णिच्+स्वाद्यं+भुमुन् ।

2. Note the order of entry—कञ्चुकी, पुरोहित, शकुन्तला शङ्करव, शारदत, गौतमी । See also Tika.

शङ्करवः—शारदत,

महोभागः काम' नरपतिरभिन्नस्थितिरसौ

न कश्चिद्वर्णानामपथमपकृष्टोऽपि भजते ।

तथापौढं शश्वत्परिचितविविक्तेन मनसा

जनाकीर्णं मन्ये हूतवहपरीतं गृहमिव ॥८॥

SARNGARVA—Saradvata, it is true that this king, who has never transgressed social limits is supremely gifted ; that not even the meanest of any of the classes follow an evil course. Yet with my mind ever accustomed to solitude I deem this place, teeming with men, like a house enveloped in flames.

महाभागिति । अन्वयः—अभिन्नस्थितिः असौ नरपतिः महाभागः, वर्णानामपहृष्टोऽपि कश्चित् अपयं न भजते, कामम् । तथापि जनाकीर्णं सिद्धं शश्वत्परिचितविविक्तेन मनसा हूतवहपरीतं गृहमिव मन्ये । व्याख्या—'अभिन्ना स्थितिः' मर्यादा येन तधाविधः स्थितेरमेत्ता 'असौ नरपतिः' राजा दुष्यन्तः 'महाभागः अप्राकृतस्वरूपः 'वर्णानां ब्राह्मणादीनां चतुर्णाम् (श्रेये यष्टी । अत्र निर्द्दोष्यमाणादिवितयाभावान् निर्द्दोरपहृष्टो न युक्ता) 'अपहृष्टोऽपि' ह्यनीपि 'कश्चित् जनः 'अपयं' विमार्गम् [नव्यस्तत्पुरुषात्] इति निषेधे 'पथो विभाषा' इति अपत्ययः समासान्तो वा । 'परवज्जङ्ग इन्दतत्पुरुषयोः' इति पुंश्वे प्राप्ते 'अपयं नपुंसकम्' इति नपुंसकलिङ्गम्] न भजते' न गच्छति 'काम' सर्वमेतत् अनुमन्ये, सत्यमेवैतत्, 'तथापि' एवमपि, राजा च अप्राकृतः प्रजाय सद्वृत्ताः इति स्थितेऽपि (महाभागमपिः) 'जनैः' मानवैः 'आकीर्णं' व्याप्तम् 'इदं' इच्छमानमेतन्नगरम् ['इदम्' इति इच्छामिनयेन दर्शनम्] 'शश्वत्' सर्वदा 'परिचितं' इष्टं 'विविक्तं' निजं येन तधाविधेन 'मनसा' करणेण 'हूतवह' अग्निना 'परीतं' व्याप्तं 'गृहमिव' सद्यस्त्वयं 'मन्ये' सम्भावयामि । ['स्थितिरसौ' (त-, न्या- म-)—'स्थिति रज्ञो' (रा-, वि-) ॥

NOTES

1. (a) महाभागः—महान् भागः औदार्यादिगुणसमुदायो यस्य सः । This is inferred because the king is अभिन्नस्थितिः । स्थिति is the apportionment of dues according to merit. The king was supernaturally endowed [महाभाग], so he never erred in (अभिन्न) estimating the merits of the men under him. (b) कामम्—This indicates admission. कामं नरपतिः महाभागः—I admit the king is supernaturally endowed. Raghava explains कामम् अतिशयेन महा-

भागः । (c) अपथम्—पथिन् is मान् track, course ; i.e. the right course. न पन्थाः &c. see Tika. obj. of भजते (d) इदम्—This. Here the speaker points at the city with his finger, (अ'वृत्तिनिर्देशः) ; (e) शशत्—Always. Qual. परचित्त । Not necessarily compounded. (f) मनसा—करणे दत्तौया । करण of मननक्रिया (मन्य) ; (g) हुतवद्परितम्—Not the propriety of an ascetic calling fire by the name हुतवद् in preference to चाग्नि, दहन, &c.

Remarks.—Sarnagarva deems the place a house in flames which has to be forthwith shunned. He gives two strong reasons against such a thought—(i) The king is an extraordinary personage which should create a liking for the place. (ii) The people are all indeed very well behaved which is a great attraction. Yet the thought overpowers him, because (i)—His mind is परिचित्तविक्रान्त and (ii)—The place is जनाकीर्ण ।

शारहतः—स्थाने भवान् पुरप्रवेशादित्यम्भूतः संवृत्तः ।

अहमपि—

अभ्यक्तमिव स्नातः शुचिरशुचिमिव प्रवृद्ध इव सुप्तम् ।

बद्धमिव खैरगतिर्जनमिह सुखसङ्गिनमवैमि ॥ १० ॥

SARADVATA—Rightly art thou become like that through entering the town, I too deem the pleasure seeking people here as the bathed deem the anointed ; the pure deem the impure ; the awake deem the asleep ; one with free motion deems the fettered.

शकुन्तला (निमित्तं सूचयित्वा)—अमुमहे किं मे वामेतरं
णम्रणं विष्फुरति [अहो किं मे वामेतरं नयनं विस्फुरति] ।

SAKUNTALA—(Acting the feeling of an omen)—Oh !
Why does my right eye quiver ?

स्थाने इति । 'पुरप्रवेशात्' (द्विती पञ्चमी) 'भवान् इत्यभूतः एवमवस्थः' सञ्ज्ञः
 'जात' इति 'स्थाने' युक्तम् (युक्ते 'साम्प्रतं स्थाने' इत्यमरः) । ['स्थाने' (रा-
 न्या- भ-)—'जात' (रा- वि- म-)—'अहं तु'
 (य- न्या-

अभ्यक्तमिति । अन्वयः—अहमपि इह सुखसङ्गिनं जनं खातः अभ्यक्तमिव, शुचिः
 अशुचिमिव, प्रवृद्धः सुप्तमिव, स्वैरगतिः बहमिव, अवैमि । व्याख्या—'अहमपि इह'
 नगरे सुखिन सञ्ज्ञति' मिलति यथा 'सुखसङ्गिनं [शिनौ वाङ्मलातकलम् । न्यङ्-
 कादित्वात् वा] (यथा—सुखस्य सङ्गः, सः अस्ति यस्य तं) जनं खातः खानेन आलित-
 दीहमलः अभ्यक्तमिव' तैलमद्गेन सम्पादितदीहमलमिव, शुचिः अन्तःशुद्धो जनः
 'अशुचिमिव' कलुषात्मानं पापिनमिव, 'प्रवृद्धः' जागरितः जाततत्त्वावबोधः 'सुप्तमिव'
 'निद्रितमिव' मोहनिद्रां प्राप्तमिव, 'स्वैरा' स्वाधीना ('स्वादीरिरीयोः' इति इङ्गिः)
 'वैमिः' यस्य तादृशः, स्वच्छन्दचारी वशो 'जनः' 'बहमिव' युञ्जितमिव 'अवैमि'
 जानामि ।* अथ हि जना बहवो दीहेन अशुद्धाः, शुद्धदिहाद्य केचिदन्तरशुद्धा, स्वल्पा
 एव कायमनःशुद्धाः अपि अप्रवृद्धाः, प्रवृद्धोऽपि यदि किञ्चिदस्ति स नूनमःशः सुख-
 सङ्गिन । मम तु कस्यचिद् दीहशुद्धिः, प्रबोधः, वशित्वञ्च जातम् । तत् सद्मयजना-
 भावात् ममाप्यत्रावस्थानं न रुचये । अहमपि सद्यस्ताज्जामिवेदं मन्ये । 'अहं तु'
 इति पाठे 'तवेदं' भयस्थानं मम तु एभिर्वराकैराकौणं करुणास्थानम्' इत्येव
 व्याख्येयम् ।

शकुन्तवेति । 'निमित्त' दक्षिणाक्षित्यन्दन 'सुचयित्वा' अभिनाय' आकारेङ्गितेः
 दक्षिणाक्षि स्यन्दते इति दक्षयित्वा 'वामम् इतरत् यथात् तत् दक्षिणमित्यर्थः ['न बह-
 त्रौहो' इति सर्वनामसंज्ञानिवेधः, 'तत्पुरुषे सर्वनामता अस्ति, परं' तदापि भाष्यमते
 वामेतरम् इत्येव भवति] 'विष्णुरति' स्यन्दते । स्त्रोणां दक्षिणाक्षिस्यन्दनमशुभम् ।

NOTES

1. इत्यभूतः—इत्यम् अनेन प्रकारेण भूतः विपरिणतः thus affected, सङ्गमुपैति समासः । Saradvata sympathises with Sarngarva—you are anxious to quit the place so am I (ममापि); but for a slightly different reason.

2. (a) अभ्यक्तम् &c.—अभि + अङ्ग + क्त कर्मणि = अभ्यक्तः anointed

† Adopted by Prof. Gajendragadkar.

with oil. This refers of देहशुद्धि । (b) शुचि &c.—The reference, is to मनःशुद्धि । (c) प्रवृत्त &c.—Refers to तत्त्वज्ञान । (d) वदन्निव &c.—Refers to वचन । See Tika.

गौतमी—जादे पडिहदं अमङ्गलं । सुहादं दे भक्तुकुल-
दवदाओ वितरन्तु [जाति प्रतिहतममङ्गलम् । सुखानि ते
भक्तुकुलदवता वितरन्तु] । (परिक्रामति) ।

GAUTAMI—My child, the evil is averted. May the deities of your husband's family grant you joy. (Walks round).

पुरोहितः (राजानं निदिश्य)—ओ भोस्तपस्विनः, अस-
वत्रभवान् वर्णाश्रमाणां रक्षिता प्रागेव सुक्तासनो वः प्रतिपाल-
यति । पश्यतेनम् ।

THE PRIEST (Pointing to the king)—O ye ascetics, There, His Highness the protector of the castes and class having even before-hand quitted his seat, is awaiting you. Behold him.

शङ्करवः—ओ महाब्राह्मण, काममेतदभिनन्दनीयं तथापि
वयमत्र मध्यस्थाः । कुतः—

भवन्ति नस्त्रास्तरवः फलगमैर्नवाग्बुभिर्दूरविलम्बिनो धनाः ।
अनुद्धताः सत्पुरुषाः समृद्धिभिः स्वभाव एवैष परोपकारिणाम् ॥१॥

SARNAGARVA—O great Brahman, this is certainly praiseworthy, yet in this matter we are indifferent. (You ask) why ?—Trees become bent by the advent of fruits, clouds hang far down by new rain, good men become the reverse of haughty by riches. Such indeed is the nature of the benefactors of others.

गौतमीति । 'अमङ्गलम्' अशुभं, यस्य अशुभस्य एतत् ते दक्षिणादिभ्यः सुख

तत्, 'प्रतिहतं' निराकृतं जानीहि । इदञ्च आश्रासवाक्यं दुर्निमित्तं जातिं सुखदभि-
व्यारब्धोद्यम् । न हि वस्तुतस्तदमङ्गलं प्रतिहतम्

पुरोहित इति । दूरस्थं 'राजानं निहिंश' तपस्त्रिभ्यः प्रदग्धं आह 'असौ अत्रभवान्
वर्षानां ब्राह्मणादीनां चतुर्षाम् 'आश्रमाणां' गृहस्थादीञ्च चतुर्षां 'रचिता अतएव
महाभागी दुष्यन्तः, तपस्त्रिगौरवात् 'प्रागेव' भवतां प्रवेशात् पूर्वमेव 'सुक्तासनः' आसनं
परित्यज्य स्थित एव 'वः प्रतिपालयति' अपेक्षते । पुण्यमीदृशस्य दर्शनं तत् 'एनं
पश्यते' ।

याङ्गर्गरेवेति । 'भो महान् ब्राह्मणः', तत्सम्बोधने । हे द्विजवर राजपुरोहित
[किल् चिदिव सीञ्ज षट्ममेतत्] राज्ञा अनुष्ठितमिदम 'अभिनन्दनीयं' स्वात्वं कामं'
तत्त्वम् । 'तथापि अत्र' अस्मिन् विषये 'वयम् ['अस्मदो द्वयोश्च' इति बहुवचनम्]
'मयैस्याः' उदामीनाः । वयन्तु मन्वावहे नात्र काचित् स्तुतिः वा निन्दा । 'कुतः'
किं कारणमिति पृच्छसि चेत् गृह्य ।

भवन्तीति । अन्यः—तरवः फलगमैश्चा भवन्ति । घना नवाम्भुभिर्दूरविलम्बितो
(भवन्ति) । सतपुरुषाः समृद्धिभिरुद्धताः (भवन्ति) । परीपकारिणां स्वभाव एव
एषः । व्याख्या—'तरवो' उक्ताः 'फलागमैः' प्रसवोद्गमैः हेतुभिः 'नम्वा' आनता 'भवन्ति'
येन पचिकाः फलानि सुखेन गृह्णीत्वा तृप्ता भवेयुः । 'घनाः मेघाः 'नवाम्भुभिः' प्रथम-
जलागमैः वर्षारम्भैः इत्यर्थः 'दूरे' गमनायात् दूरे सूतलसमीपे 'विलम्बिनो' लम्बमाना
भवन्ति येन वर्षणात् निदाघतृप्तास्तृप्ता भवेयुः । 'सतपुरुषाः' सुजनाः समृद्धिभिः'
ऐश्वर्यात्कषेः 'अनुद्धताः' उद्धतप्रतिहन्दिनः अभिगन्वा इत्यर्थः [विरोधाद्यै नञ्] भवन्ति
येन अर्थिन आगत्य प्राधिंतं लब्ध्वा तृप्ता भवेयुः । 'परीपकारिणां' परार्थघटकानां
'स्वभाव एव एष' यत् ते सुखेन लभ्या भवन्ति । प्रकृत्या यत् कृतं तव का स्तुति-
दुष्यन्तस्य इति भावः

1. प्रतिहतम् &c.—The quiver of the right eye portends evil. This frightend Sakuntala. Gautami comforts her. The evil won't come, it is averted (प्रतिहतम्); and, over and above that you may expect good instead (सुखानि वितरन्तु) । वितरन्तु इति आश्रयि लोट् ।

2. [a] वर्षाश्रमानाणाम्—शेषे षष्ठी । [b] रचिता—साधु रचति इति रच

+ दन् साधुकारिणि कर्त्तरि । Hence वर्णाश्रमाणाम् cannot have कृषीने कर्त्तरि षष्ठी because 'न लोकाव्ययनिहास्यलक्ष्येदनाम्' prohibits षष्ठी with दन् ।

3 [a] *महाब्राह्मण—महान् ब्राह्मणः—a great Brahman—it is slightly taunting here. You have not much of a Brahman in you ! You see things in one light. we in another. We are indifferent [मध्यस्थ] to this humility of the king, though you take it as a great merit ; cf. 'प्रसीदतु महाब्राह्मणः'—in Swapna. [b] मध्यस्थाः—मघा वादिप्रतिवादिनोर्मघातिष्ठन्तीति मघा + म्या + क कर्त्तरि Lit, an arbitrator ; hence उदासीन indifferent. वयं न क्षमः न वा निन्दासः ।

4. (a) फलागमैः, नवान्मूभिः, समूहिभिः—हेतौ तृतीया । (b) दूर दू. —दूरं साधु विलम्बन्ति इति दूर + वि + लम्ब + णिनि साधुकारिणि कर्त्तरि = दूर-विलम्बिनः hanging low down. i.e. near the horizon.

5. (a) अनुदत्ताः—कडं गता इति उदृ + दृन् गतौ + क कर्त्तरि = ऊहताः puffed up. न उहताः not puffed up. i.e. they come low. (b) एषः—This i.e. accessibility. (c) परोपकारिणाम्—परोपकारः परोपकारः । सः अस्ति एवामिति परोपकार + इनि = परोपकारिणः । Or परोपकारकम् उप-कृषन्ति इति पर + उप + कृ + णिनि आश्रयार्थे = परोपकारिणः those who are destined to come to the use of others.

6. Remark.—The verse is a piece of condensed reasoning. Thus —(Sarnagarva)—दृश्यन्तः अनुदत्तः । [Purohita] Why so ? [S] Because दृश्यन्तः is सत्पुरुष. and अनुदत्ताः सत्पुरुषाः समूहिभिः । [P] Is not this to the credit of a सत्पुरुष ? [S] Not so, because he is forced to this by स्वभाव—nature. If he could avoid it and yet did it of choice, that would be some credit. [P] That is bold statement. What proofs ? [S] Look at the tree—भवन्ति नद्यासारवः फलागमैः । They are forced to this by nature. [P] But sastras say trees have life. This may be as much a case of choice with them [S] Take then the clouds—नवान्मूभिर्दूरविलम्बिनो घनाः । There can be no question of choice here. No, they are powerless. It is nature (स्वभाव) that rules them. स्वभाव एवैष परोपकारिणाम् । These

and everything else that is destined by nature to come to the use of other, are bound to be accessible. Otherwise nature's design will be frustrated. The figure is, therefore अर्थान्तरन्यास । Again भवन्ति has to be taken with all except the last line to complete the sense. So we have क्रियादीपक also "जातिक्रियागुणद्रव्यवाचिनै कववन्ति ना । सर्ववाक्यापकारश्चेत् तमाहुदौपकम्—" Dandin.

प्रतीहारी—देव प्रसन्नमुखवर्णा दीसन्ति । जानामि
विस्मयकज्जसो इसीओ [देव, प्रसन्नमुखवर्णां दृशन्ते । जानामि
विस्मयकार्या ऋषयः] ।

WARDER—Sire, pleased expressions of faces are visible. I believe the sages have business of an assuring character.

राजा (शकुन्तलां दृष्ट्वा)—अथात्रभवती—

केयमवगुण्ठनवती नातिपरिस्फुटशरीरलावण्या ।

मध्ये तपोधनानां किसलयसिव पाण्डुपत्नाणाम् ॥ १२ ॥

KING (Gazing at Sakuntala)—Well, among the hermits who could be this noble lady veiled, with the charm of her person not much disclosed; like a fresh bud among brown leaves ?

प्रतीहारीति । 'प्रसन्नाः' प्रीता 'सुखवर्णा' सुखाकारा 'दृशन्ति' । 'विस्मयं' विश्वासयुक्तं 'कार्यं' येषां तथाविधाः । यन्मयोक्तं सुचरितनन्दिनः समाजयितुमागता ऋषय इति नूनं तदेव ,

केति । अन्वयः—अथ तपोधनानां मध्ये, पाण्डुपत्नाणां मध्ये किसलयसिव, अवगुण्ठनवती नातिपरिस्फुटशरीरलावण्या अत्रभवती इयं का । व्याख्या—'अथ' संशये । शकुन्तलां दृष्ट्वा संशयः["अथाथो संशये स्थाताम्" इति मेदिनी] 'तपोधनानां' तापसानां 'मध्ये' अगतः पुरोहितः पन्थात् शृङ्गारवशरहतौ तन्मध्ये इत्यर्थः पाण्डूनां पत्नाणां शीर्षपर्णानां 'मध्ये' 'किसलयसिव' नवपल्लसिव 'अवगुण्ठनवती' शरीरवक्त्रावरणवती अतएव 'नातिपरिस्फुटम्' अनतिप्रकटम् [नज्येन क्रशब्देन 'सहस्रपु' इति समासः] 'शरीरलावण्यं' देहशोभा यस्याः तथाविधा 'अत्रभवती' मान्या 'इयं' दृशमाना 'का' इति संशयः । ['केयम्' (त-, न्या-)—'का खित्' (रा- वि-, म-)] ॥

1. (a) प्रसन्नमुखवर्णाः—वर्ण is रूप appearance, “वर्णः स्याद्रूपसेद्वयीः” इति शाश्वतः । मुखानां वर्णाः expression of their faces. प्रसन्ना मुखवर्णाः pleased expression &c. कर्मधा— Here pleasure in the individual is attributed to the expression of his face. Or प्रसन्नानां मुखवर्णाः expressions of face as are seen in pleased persons. (b) विश्वम्कार्याः— वि + श्व + क्त कर्त्तरि = विश्वम् assuring विश्वासकरम् i.e. अनुज्ञेयकरम् । तादृशं कार्यां वेषाम् whose business is not of a disturbing character. They do not come to report anything unpleasant. Both विश्वम् and विश्वम् are correct.

2. कैयम्—The verse has to be construed with अथावती preceding. The reading का खित् thus introduces a difficulty. खित् implies ‘deliberation’ or ‘question’. ‘खित् प्रश्नवितर्कयोः’ इति हैमः । But प्रश्न is already expressed by का and वितर्क by अथ । One of the three अथ, का, खित् becomes redundant. Again अथावती seems to require इयम् for specification (निर्देश) । I think का खित् must make room for कैयम् ।

प्रतीहारौ—देव, कुतूहलगवभो प्रहितो न मे तर्को प्रसरति । नं दंसणौआ उण से आकिदौ लकवीअदि [देव कुतूहलगर्भः प्रहितो न मे तर्कः प्रसरति । ननु दर्शनीया पुनरस्या आकृतिर्लक्ष्यते] ।

WARDER—Sire, my deliberation directed with curiosity does not advance. But her person indeed appears worth looking at.

राजा—भवतु । अनिवर्णनीयं परकलत्रम् ।

KING—Well, another’s wife is not to be scrutinised.

शकुन्तला (हस्तसुरसि कृत्वा आत्मगतम्)—हिअथ किं एव वेवसि । अज्जउत्तस्य भावं औधारिअ धौरं दांव होहि

[हृदय किमिव वेपसे । आर्य्यपुत्रस्य भावमवधार्य्य घोरं तावद्भव] ।

SAKUNTALA—(Laying her hand on her chest ; aside)—
O Heart, why does thou throb so ? Be calm considering the affection of my husband.

प्रतीहारीति । 'ऋतूद्वय' कौतुक 'गर्भे' अमान्तरं यस्य तथाविधः ["सप्तमी-
विशेषणे—" इति पूर्वनिपातने प्राप्ते गङ्गादेराकृतिगणत्वान् परनिपातः] से तर्कः
उहः 'प्रहितः प्रेरितः केषामिति निश्चयकर्मणि नियोजितः 'न प्रसरति' नोपसर्पति ।
नियोजितमसमर्थाहम् 'अस्मा आकृतिः पुनः' आकृतिस्तु 'दर्शनोया ननु' सुदर्शना एव
'लक्ष्यते' । ["प्रहितः", (वि)—"प्रतिहितः" (त- न्या-म) —प्रतिहितः (न)—
"उपहितः" (रा-) ॥ "ननु दर्शनोया" (र-, म-)—'दर्शनोया' (त- वि- न्या) ॥

राजोति । 'परकलत्र परस्त्री' ['कलत्रं शोणित्वाभ्यर्थोः' इत्यमरः] 'अनिर्वणनीय'
निर्वणं न निपुणदर्शनं न अर्हति । ["अनिर्वणनीयम्" (रा-, वि- म-)—'अनि-
र्वणम्' (त- न्या-) ॥

शकुन्तलीति । 'उरसि कृत्वा' वक्षसि निधाय [सर्वधात्वार्यानुवादः करीतिना
भवति] । 'वेपसे कम्पसे । 'भाव' प्रीतिम् 'अवधार्य्य निश्चित्य 'घोरं तावत् भव' ।
सादृशी प्रीतिम् विकल्पते, तत् का ते चिन्ता ।

NOTES

1. (a) प्रहितः—The readings प्रतिहितः प्रतिहितः, उपहितः, do not give good sense. (b) ननु—Implies अवधारण । (c) पुनः—Implies मेद । I cannot say who (का) she (इयम्) is, but (पुनर्) this much I can say with certainty (ननु) that she has a fair presence.

2. भवतु—An अव्यय । Implies disapproval (निषेध) । 'अस्तु इति निषेधात्प्राङ्शोकारथोः । भवतु इत्यस्तुवत्—Ganakara.

पुरोहितः—(पुरो गत्वा) एते विधिवदर्चितास्तपस्विनः ।
कश्चिदेषामुपाध्यायसन्देहस्त' देवः श्रोतुमर्हति ।

PRIEST [Advancing]—Here are the ascetics duly honoured. [There is] some message from their preceptor. Please Sire, to hear it.

राजा—अवहितोऽस्मि ।

ING—I am attending.

ऋषयः (हस्तमुदाम्य)—विजयस्व राजन् ।

SAGES—[Raising their hands]—Do you prosper, O King

राजा—सर्वानभिवाद्ये ।

KING—I salute you all.

ऋषयः—इष्टेन युज्यस्व ।

SAGES—Be provided with the wished-for.

राजा—अपि निर्विघ्नतपसो मुनयः ।

KING—Have the ascetics their penance unobstructed ;

ऋषयः—

कुतो धर्मक्रियाविघ्नः सतां रक्षितरि त्वयि ।

तमस्तपति धर्मांशौ कथमाविर्भविष्यति ॥१३॥

SAGE—You protecting whence is obstruction of the religious rites of the good ? The sun shining, how will darkness appear ?

पुरोहित इति । 'एने' उपस्थिता इमे 'विधिवदधिंतास्तपस्विनः' । 'उपाश्रायस्व' आचार्यं न्य कल्पस्य 'सन्दे'शो विज्ञप्तिः 'कथित' आसत् ।

ऋषय इति । 'विजयस्व' जययुक्तो भव, वरुंस्व । ['अकर्म'कोय' जयति; प्रकर्ष-प्राप्तौ वक्तं ते । 'विपराभां' जीः 'इत्यात्मनेपदम्] ।

इष्टेनेति । 'इष्टेन' प्राथितेन सद्य [इति सहाय्ये' श्या] 'युज्यस्व' युक्तो भव ['दे'वादिनात् कर्त्तरि कौट्] ।

राजिति । 'निर्गता विघ्नाः शेषाः तथाविधानि 'तपसि' शेषां तथाविधाः कि' मुनयः । अपि प्रश्ने । प्रधानत्वादादौ धर्मविषये एव प्रश्नः ।

कुत इति । अन्वयः—त्वयि रक्षितरि सतां धर्मक्रियाविघ्नः कुतः । धर्मांशौ तपति

तमः कथमाविर्भविष्यति । व्याख्या—'त्वयि' भवति पौरवे 'रचितरि' साधु रचाकर्म कुरुति सति [साधुकारिणि तन्] 'सतां' साधूनां 'धर्म' क्रियाम्' तपोऽनुष्ठानेषु 'विघ्नः' अन्तरायः कुतः' कस्माद्वा स्यात् । पश्य—'धर्मा'शौ' तीव्रतापे रवौ (तीव्रत्वान् 'तमोः' रूपस्य शबोर्भयम्) 'तपति' तापेन पीडयति सति [पीडितत्वान् शबोः पलायनम्] 'तमः' ध्वान्तरूपः शबः 'कथ' केन प्रकारेण 'आविर्भविष्यति' प्रकाश' गमिष्यति । न कथमपि इत्यर्थः ।

NOTES

1. [a] *सताम्—Construe with धर्म क्रिया not with रचितरि, because that would imply the existence of असत् also. But the spirit of the sloka seems to be that Dushyanta being रचित्ता, all धर्मक्रिया was free from molestations. Not that विघ्न was removed but none appeared even (कुतो विघ्नः ?) । The दृष्टान्त makes this clear. [b] तपति—He does not say धर्मा'शौ स्थिते but तपति । By his उदयाचलस्थिति the sun removes the darkness that was. But when he is तपति darkness does not appear at all (कथमाविर्भविष्यति) ? The अलङ्कार is दृष्टान्त according to the moderners but दण्डिन् calls it प्रतिवक्षूपमा ।

राजा—अर्थवान् खलु मे राजशब्दः । अथ भगवान् लोका-
नुयहाय कुशली काशपः ?

KING—Verily my title Rajan has now become significant. Is his Reverence Kasyapa enjoying health to favour the world ?

शाङ्ग'रवः—स्वाधीनकुशलाः सिद्धिमन्तः । स भवन्तमना-
मयप्रश्नपूर्व कमिटमाह ।

SARNAGARVA—The possessors of spiritual power have health at their command. He with the preliminary enquiry after thy welfare, says this to thee.

* Adopted by Prof. Gajeragadkar.

राजा—किमाज्ञापयति भगवान् ।

KING—What does his reverence command ?

राजिति । 'राजशब्दः' राजा इति संज्ञा । 'अथ' वान्' अन्वर्थः एव । राजने शोभते सुष्ठु, राजकर्म करणान् इति राजा । अहञ्च तथा । अथवा । "राजा प्रहतिरञ्जनात्" इति रञ्जितेषु तापसेषु यथाश्रमेवाहं राजा । 'लोकानामनुग्रहाय' भुवि स्थित्वा लोकानु-ग्रहकरणाय कुशलो' कल्याणवान् ['ब्रह्मणं कुशलं पृच्छेत्' इति कुशलप्रश्नः । 'अथ' प्रश्ने ।

शाङ्गरव इति । 'सिद्धिमन्तः' अष्टिमादिसिद्धिसमन्विता योगीश्वराः 'स्वाधीन' स्वायत्त 'कुशल' वेषा तथाविधा भवन्ति । तदसौ कुशलो किमु वक्तव्यम् । 'अनामयस्य' अरोगस्य प्रश्नपूर्वकं प्रथममनामयप्रश्नं कृत्वा ['अत्रयन्मुमनामयम्' इति अनामयप्रश्नः]

NOTES

1. [a] अथ वान् &c.—From your description. I find, I am doing my work well, hence rightly am I called 'राजन्', [b] लोकानुग्रहाय—लोकानुग्रहं कर्तुम् इति "क्रियार्थोपपदस्य च कर्मणि स्थानिनः" इति चतुर्थोः । This is in courtesy. Good souls all exist for परानुग्रहः । Elsewhers the poet says—"तथा हि सर्वे तस्मात्सन् परार्थैककला गुणाः", "वसु तस्य विभोर्न केवलं गुणवत्तापि परप्रयोजना", "विदितं वा यथास्वार्था न मे कार्त्तव्यं प्रष्टव्यः", &c.

2. आज्ञापयति—आ + ज्ञा + णिच् + लट् ति commands. Note the humility of the king. He expects आज्ञा ।

शाङ्गरवः—यन्मिथः समयादिमां मदीयां दुहितरं भवानु-पायंस्तु तन्मया प्रीतिमता युवयोरनुज्ञातम् । कुतः—

त्वमहंतां प्राश्रसरः स्मृतोऽसि नः

शकुन्तला मूर्त्तिमती च सत्क्रिया ।

समानयंस्तुल्यगुणं वधुवरं

चिरस्य वाच्यं न गतः प्रजापतिः ॥१४॥

तदिदानोमापन्नसत्त्वा प्रतिगृह्यतां सहधमेचरन्वायेति ।

SARNGARAVA - Through mutual agreement you married this daughter of mine. That act of you two is approved by me with pleasure. [You ask] Why? Thou art reckoned by us moving at the fore of the worthy, and Sakuntala is worship embodied. Bringing together a bride and a bridegroom of equal excellence, Prajapati has after a long time avoided censure. So let her, now quick with child be accepted for the practice of virtue together. This [is what he says]

यन्मिथ इति । 'मिथः' अन्वीड्य 'समयात्' शपथाचारात् ['समयाः शपथाचार-
कालसिद्धान्तसंविदः' इत्यमरः] गन्धर्वेषु विवाहेन इत्यर्थः ['गन्धर्वः समयान्मिथः'
इति याज्ञवल्क्याः] 'भवान् मदीयां दुहितरम् उपाशंस' उद्बोधे ['उपादयसः स्मरणे'
इत्यात्मनेपदम्] इति 'यत् युवयोस्तु' मिथः सम्यकरणं प्रीतिमत्ता मया अनुज्ञातम् ।

त्वमिति । अन्वयः—त्वं अर्हतां प्रायसरः स्मृतीऽसि । शकुन्तला च मूर्त्तिसती
सत्क्रिया । प्रजापतिः तुल्यगुणं बहुवरं समानयन् चिरस्य वाच्यं नगतः । व्याख्या—
'त्वं नः' ('तस्य च वचं मानं' इत्यनुक्ते कर्त्तारि षष्ठी) 'अर्हतां प्रशस्थानां पात्राणाम्
प्रशंशयां शब्द' 'प्रकर्षेण अयसरः' पुरोगामी 'स्मृतीऽसि' वचं त्वां सत्पाताणामयर्थो
मन्यामहे । शकुन्तला च मूर्त्तिसती हतदिहा 'सत्क्रिया' सत्कारः, अर्हता नः स्मृता ।
'प्रजापतिः' ब्रह्मा, तुल्या गुणा यस्य तादृशं बहुञ्च वरस्य 'बहुवरं' वरवध्वी ['सर्वो
हन्ते विभाधा एकबद्धभवतीति वाच्यम्' इत्येकत्वम् । यदा—भाष्यमानं समाहारभा-
श्रित्य एकत्वम्] समानयन् समाहरन् एकत्र कुर्वन् चिरस्य' बद्धीः कालात् ('चिराय
'चररावाय चिरस्येति चिरार्थकाः' इत्यव्ययगणे अमरः) वाच्यं 'निन्दा न गतः' न
प्रापतः उत्कृष्टया अपकृष्टः पुमान्, उत्तमेन च अधमा स्त्री मिलति इत्येव निन्द्या
विधेयं वक्ष्या । अद्यत्त युवां मिलयित्वा विधिरनिन्द्या इति भावः । तदिति । यतोऽहमनु-
मन्ये 'तत्' तस्मात् 'सत्' प्राणिनं गमंस्थमित्यर्थः आपन्ना प्राप्ता गर्भिणीति यावत्
['प्राप्तापत्यं च द्वितीयया', इति समासः । बहुव्रीहिविर्वा] इयं 'सह' एकत्र 'धर्म-
चरणाय' [तादर्थ्यं चतुर्थी] 'प्रतिगृह्यताम्' इति स भगवान् आह । युक्तमेव यत्
अर्हते सत्क्रिया । तत् अर्हन् भवान् सत्क्रियां शकुन्तलां गृह्णातु ।

NOTES

1. (a) अर्हताम्—अर्ह + शब्द प्रशंशयाम् = अर्हन्तः the deserving तेषाम्

निर्हारि षष्ठी । (b) प्राप्रसरः—अयं पुरः सर त गच्छति इति अय + स + ट कर्त्तरि वाङ्मलात् = अयसरः leader, प्रकर्षेण अयसरः the very first प्रादितत् । (c) अतः—अ is उदात्तम् । Hence अ + ऋ कर्त्तरि वचमाने अतः । (d) नः—कर्त्तरि षष्ठी । See tika. (e) सत्क्रिया—सत् + ऋ + श भावे honour आदरकरणम् । सत् is a गति in this sense by the rule 'आदरानादरयोः सदसतो' । 'Honour' (सत्क्रिया) is done to the deserving (अर्हत्) । You are the best of the deserving and एकन्तला is 'Honour' personified. Hence, I approve of your union.* (f) प्रजापतिः—All credit (वाच्यं न गतः) is due to प्रजापति । Because, though प्रजापति presides over all matches he employs relatives of the parties as instruments. In this case, I did absolutely nothing, प्रजापति alone brought about the union.

2. सहधर्मचरणाय—धर्मस्य चरणम् । सह धर्मचरणम्, सुप् सुपा । 'सस्त्रीको धर्ममाचरित' इति वचनात् । तादर्थ्ये ऽर्थो ।

गौतमी—अज्ज किं वि वत्तुकामम्हि । ए मे वअणावसरो त्थि । कइं ति [आय्यं, किमपि वक्तुकामास्मि । न मे वचनावसरोऽस्ति । कथमिति] ?

GAUTAMI—Honoured Sir, I wish to 'say something. There is no scope for my say. (Do you ask) How ?

यावेक्खिदो गुरुअणो इमाए ण तुए वि पुच्छिदो बन्धु ।
एककस्म च चरिए भणादु किं एक एकस्मिं ॥

[नापेक्षितो गुरुजनोनया नत्वयापि पृष्टो बन्धुः ।

एकैकस्य च चरिते भणतु किमेक एकस्मिन् ॥]

Superiors were not regarded by her, nor by you too were her kinsmen consulted. In a matter done singly by each what should another say to either ?

शकुन्तला (आत्मगतम्)—किं णु कख अज्जजत्तो भणादि
[किं नु खलु आर्यपुत्रो भणति] ।

*From 'Honour' to 'union'—Adopted by Prof. Gajendragadkar.

SAKUNTALA—(Aside)—What indeed would my lord reply ?

राजा—किमिदमुच्यस्तम् ।

KING—What is this presented ?

गौतमीति । 'किमपि' यत् किञ्चित् 'वक्तुकामा' भाषणाम्बिलावची 'अधि' । नै वचनस्य अवसरः प्रसङ्गो नास्ति । 'अहमत' तृतीयः पद्यः, तत् को वचनस्यावकाशः । 'कथम्' अप्रसङ्गः 'इति' चेत् प्रथम ।

नेति । अन्वयः—अनया गुरुजनो नापेक्षितः, त्वया अपि वञ्चुनं पृष्ठः । एकैकस्य च चरिते एकः एकस्मिन् किं भवतु । 'व्याख्या—'अनया' शकुन्तलाया 'गुरुजनः' केन्यप्रमुखः न अपेक्षितः, गुरुजनापिचा न कृताः स्वयमेव कथं व्यं निर्णीतम् । 'त्वया अपि वञ्चुः' वध्वान्भवजनः 'न पृष्ठः' शकुन्तलाधिं न याचितः । इत्यम् इतरनिरपेक्ष्य 'एकैकस्य च' एकस्य एकस्य एव चरिते कृते कर्मणि तादृशं कर्म अधिकृत्य एकः अन्वः सादृशस्य तीथो जनः ('एकैकस्मान्बकेवजाः' इत्यमरः) एकस्मिन् पञ्चमीर्-योरन्वतरस्मिन् किं भवतु कथयतु । न किमपि । "अस्मिन् मे मनः चिच्छति तत् योजयत भवाननेन माम्" इति न शकुन्तला गुरुजनं नापि त्वया अस्या वञ्चुजनी याचितः । अपि तु हावपि भवन्ती तृतीयसमावेशे कर्म कृतवन्ती । तदधुना तृतीयस्य कथाया माहावकाशः । [सूत्रम् (त- न्या-)—'...न खलु पृष्ठय...परस्परस्मिन्नेव चरिते भक्षामि किमेकैकम्' (रा-)—एकैकमेव चरिते किंभक्त्येक एकस्य" (म)— "...त्वया पृष्टा वञ्चुः, एकैकमेव चरिते भक्षामि किमेकैकम्" (वि-) ॥

शकुन्तलेति । उपन्यस्तं समापे निधिप्तम् उपस्थापितम् शपिन नष्टकृतिः सर्वमिदं दुरवबोधं मन्यते ।

NOTES

1. वक्तुकामा—See वक्तुकामः, Ante. .

2. (a) एकैकस्य—एकस्य एकस्य implies बीष्वा । The whole is treated as a बहुव्रीहि by the rule एकं बहुव्रीहिवत् । The word is सर्वनाम because the prohibition 'न बहुव्रीहि' applies to बहुव्रीहि only

* Adopted by Prof. Gajendragadkar.

and not also to those that are बहुव्रीहिवत् । 'एकैकम् । न बहुव्रीहौ इति प्रतिषेधो न भवति'—Vritti. (b) Remark—In the other readings एकैकम् = एकम् एकम् भवानि in Raghava, in monier-Williams &c. it is क्रियाविशेषण, qualifying चरित which is hardly defensible.

3. किमिदम् &c.—This is not repudiation of marriage. It merely implies that something, unpleasant to the king has happened.

शकुन्तला (आत्मगतम्)—पावको खलु वचनोपन्यासो
[पावकः खलु वचनोपन्यासः] ।

SAKUNTALA [Aside]—The presentation of the words is fire indeed.

शार्ङ्गरवः—कथमिदं नाम । भवन्त एव सुतरां लोक-
वृत्तान्तनिष्णाताः ।

सतीमपि ज्ञातिकुलैकसंश्रयां जनोऽन्यथा भर्तृमतीं विशङ्कते ।

अतःसमोपे परिणेतुरिष्यते प्रियाप्रिया वा प्रमदा स्वबन्धुभिः ॥२६॥

SARNAGARVA—How is this ? You are surely very well versed in the ways of the world. Though chaste, people deem otherwise one who, having the husband living has one's kinsmen's house as the only resort. Hence favourite or not favourite a woman is wanted by her relatives to be near her husband.

शकुन्तलेति । 'वचनस्य' किमिदमुपन्यस्तसिति वाकास्य 'उपन्यासः' उपन्यासम् उपस्थितमेतद्वाकामित्यर्थः 'पावकः खलु' अप्प्रिव मां दहत्वैव ।

शार्ङ्गरव इति । 'इदम्' एष विषयप्रकाशः 'कथं नाम' इति क्रीडोपगमे कुत्सने वा ['नाम प्राकाशस्तन्भाव्यक्रीडोपगमकुत्सने' इत्यमरः] । भवन्त एव, भवाद्दशा जना एव, न मादृशाः सु'तराम्' आतशयेन 'लोकवृत्तान्ते' जनचरिते 'निष्णाताः' कुशलः । कस्मिन् विषये लोकः किं वदति, भवन्त एव जानन्ति । तथापि अजानता इव कथमुच्यते किमिदमुपन्यस्तमिति ।

सतीमिति । अन्यथा—ऋतिकुलैकसंश्रयां भर्तृमतीं सतीमपि जनः अन्यथा विशङ्कते । अतः सचञ्चुभिः प्रमदा प्रिया अप्रिया वा परिशेषुः समीपे दृश्यते । व्याख्या—‘ऋतीनां’ वामवानां ‘कुलं’ गृहम् [‘कुलं’ जनपदं गृहं] इति विश्वः] ‘एकः’ केवलः संश्रयः’ आश्रयस्थानं यस्या तथाविधां ‘भर्तृमतीं’ सचवाम् [‘विशेषणमात्रप्रयोगो विशेष्यप्रातपत्तौ’ इति वामनः] ‘सतीमपि’ साध्वीमपि ‘जनः’ लोकः ‘अन्यथा’ अन्य-प्रकारेण असतीत्वेन ‘विशङ्कते’ सम्भावयति, असतीमिति मन्यते । अथ लोकादृत्तान्तो विदितस्तः । अतो ह्यतोः लोकावादभयात् ‘सस्य चञ्चुभिः’ स्त्रिया ऋतिभिः ‘प्रमदा’ वरुणी स्त्री ‘प्रिया’ भर्तृरभिमता वा ‘अप्रिया’ अनभिमता ‘वा परिशेषुः’ बोधः ‘समीपे’ ध्वते’ प्राप्यते । शकुन्तला तव प्रिया वा अप्रिया वा, तवैव समीपे तिष्ठतु । अन्यथाः लोकापवादः स्यात् । त्वमपि एतज्जायासि । तथापि किमात्य ‘किमिदमुपन्यसमिति’ । [‘प्रियाप्रिया वा’ (रा- त-, न्-)—‘तदाप्रियापि’ (वि-, स-)] ॥

NOTES

1. वचनोपन्यासः—उपन्यस्तं वचनमित्यर्थः । भावानयने द्रव्यानयनम् । पावकी वचनोपन्यासः—The utterance of words is fire i.e. words uttered burn me like fire.

2. लोकादृत्तान्त &c.—नि + खा + क्त कर्त्तरि = निष्वाताः or निम्नाताः । The former implies कौश्ल and takes प्ल by the rule ‘निनदीभ्यां ऋतिः कौश्ले’ । The latter means कृताभिर्धेक and has the dental सः लोकाणां इत्तान्तः । तस्मिन् निष्वाताः ।

3. (a) ऋति &c.—ऋ + ऋच् कर्त्तरि = ऋतिः kinsmen (masculine). (b) प्रियाप्रिया वा—The reading तदाप्रियापि has तद् superfluous. अप्रियापि implies परिशेषुः अप्रियापि । प्रियाप्रिया वा occurs in the Sahitya-darpana also. (c) Sarngarva takes it that the king does not like that his wife Sakuntala should be near him just now.

राजा—किञ्चात्रभवती मया परिणीतपूर्वा ।

KING—On the other hand has this lady been married by me previously ?

शकुन्तला (सविषादमात्मगतम्)—हृदय सम्पदं दे आसङ्गा
[हृदय, साम्प्रतं ते आशङ्गा] ।

SAKUNTALA (Sorrowfully—Aside)—O Heart, your apprehension is justified.

शाङ्गेरवः—

किं कृतकार्यदोषादधर्मं प्रतिविमुखतोचिता राज्ञः ।

SARNGARAVA—Is disinclination towards duty through dislike for deed done, proper for a king ?

राजा—कुतोऽयमसत्कल्पनाप्रसङ्गः ।

KING—Whence is this occasion for this unfair assumption ?

शाङ्गेरवः—

मृच्छन्तामी विकाराः प्रायेणेश्वर्यं प्रमत्तेषु ।

SARNGARVA—These perversities usually appear in those that are giddy with power.

राजैति । 'च' पदान्तरं ["च पादपूरणे पदान्तरं हितौ विनियये" इति त्रिकाख्य-
शेषः] । पूर्वं परिणीता 'परिणीतपूर्वा' ['भूतपूर्वे चरट्' इति शापकात् पूर्वशब्दस्य
परनिपातः] 'किम्' ?

शकुन्तलैति । 'ते आशङ्गा' किं वा स्यात् इति सन्देहः 'साम्प्रतं' युक्ता ['युक्ते ह्ये
साम्प्रतं स्थाने' इत्यमरः] ।

शाङ्गेरव इति । अन्वयः—कृतकार्यदोषात् धर्मं प्रति विमुखता राज्ञः उचिता
किम् । व्याख्या—'कृतं' प्रथममनुष्ठितं यत् 'कार्यं' तस्मिन् हेषात् अरुचिबशात् 'धर्मं'
प्रति 'कर्त्तव्यं' प्रति 'विमुखता' अरुचिः राज्ञः 'सम्बन्धं' लोकशिक्षकस्य इत्यर्थः उचिता
किम् । यद्भवान् गूढमूढवान् इमां तत्र नास्ति सन्देहः । अङ्गना च भवानस्यां विद्युषः ।
तथापि अस्या गृहणं ते धर्मः । यदि राजा सन् इसां त्यक्त्वा स्वयमधर्मं चरसि धर्म-
विप्रयः प्राप्तः । [मूलम् (त-, वि-, न्या-, म-)—'किं कृतकार्यदोषो धर्मं' प्रति
विमुखतः कृतावशा' (रा-)] ।

राजैति । 'असती' असाञ्जी असदृशो या कल्पना, 'कार्यं' कृतं, 'दोषश्च', विमुखता
च इत्येवंरूपा, तस्याः 'प्रसङ्गः' प्रस्तावः कृतः । केन प्रसङ्गेन भवत एतदनुमानम् ।

शास्त्रं रव इति । अन्वयः—एतद्यथा मत्तु प्रायेण अमी विकाराः सूक्ष्मंति । व्याख्या—एतद्यथा प्रभूत्वेन 'मत्तु' सदसत्त्विकविहीनेषु 'प्रायेण अमी विकाराः' चतुर्विधतयः, अनार्यैकार्येष्वपि आर्यैश्चिन्ताभिमानरूपाः 'सूक्ष्मंति' प्रसरन्ति ['मत्तु' (हा-, वि-, म-)— 'मतानाम्' (त-, न्या-)] ॥

NOTES

1. असत्कल्पना &c.—The unfair assumption is that Sarnaraya supposes (कल्पना) (i) that the king did marry Sakuntalā (कृतकार्यं), (ii) that he now dislikes (द्वेष) her (iii) and is therefore unwilling [विमुख] to recognise her. With the reading असत्कल्पनाप्रश्नः explain असत्कल्पनामूलकः प्रश्नः a question [किं कृतकार्यं &c.] based upon wrong assumptions.
2. अमी विकाराः—Refers to perversities [विकार]—'feigning surprise when reminded' and such like. In the present instance we have a secret marriage, its repudiation, feigning surprise when told of it, and so forth. In a word विकार here is living a wicked life and yet professing piety.

राजा—विशेषेण विद्धिमोऽस्मि !

KING—I am seriously insulted.

गौतमी (शकुन्तला प्रति)—जादे मुहुत्तमं मा लज्ज अवण-
इस्मं दाव दे ओउयठणं । तदो तुमं भद्दा अहिजाणिस्सदि [जाते
मुहूर्त्तकं मा लज्जस्व । अपनेष्यामि ते अवगुणठनम् ततस्सां
भर्त्ता अभिज्ञास्यति] । (तथा करोति) ।

GAUTAMI (Toward Sakuntala)—Child, for a moment, discard bashfulness. I will remove your veil, your lord will then recognise you. (Does the same).

राजा (शकुन्तलां निवेश्ये आत्मगतम्)

इदमुपनतमेव रूपमक्लिष्टकान्ति

प्रथमपरिगृहीतं स्वान्नवेत्यव्यवस्यन् ।

भ्रमर इव विभाते कुन्दमन्तस्तुषारं

न खलु सपदि भोक्तुं नापि शक्नोमि मोक्तुम् ॥१७॥

(विचारयन् स्थितः) ।

KING—(Having gazed at Sakuntala—Aside)—Not coming to a decision whether previously accepted or not, I am indeed unable at once to enjoy or again to renounce this beauty thus arrived with its charms unfaded, like a bee the Kunda at dawn with dew inside (Remains deliberating).

राजति । 'विशेषेण' सुतराम् 'अधिचित्तः भर्त्सितः ['अधिचित्तो निहितभर्त्सितो' इति छेमः] ॥

गीतमीति । 'अवगुण्ठनं' वक्तुवरणम् । 'अभिशास्यति' स्मरति । ['तथा तदत् अपनीतावगुण्ठनामित्यर्थः 'कराति'] "शकुन्तलां प्रति" (त- न्या)—राघवाद्य एतन्न पठन्ति ॥

राजति । 'निर्वचं' निपुणं दृष्ट्वा ।

तदिति । अन्यः—प्रथमपरिगृहीतं स्मरन् वा इति अव्यवस्थान् [अङ्गम्] एवम् उपनतम् इदम् अलिप्तकान्ति रूपं विभाते भ्रमरः अन्तस्तुषारं कुन्दमिव, सपदि खलु न भोक्तुं नापि मोक्तुं शक्नोमि । व्याख्या—'प्रथमं पूर्वं' परिगृहीतं पवीलेन स्वीकृतं ['पत्नी परिजनादानमूलशापाः परिधृष्टाः' इत्यमरः] 'स्वात् न वा' स्वात् 'इति' एतत् अव्यवस्थान् अन्यतरपक्षेन निश्चयम् अभजमानः अङ्गम् 'एवम्' अनेन प्रकारेण, अन्तरपत्यावस्थया (सुखेन इति प्राञ्चः) 'उपनतम्' उपस्थितम् 'इदम् अलिप्तकान्ति' अम्बानलावण्यं 'रूपं' सौन्दर्यं विभाते प्रभाते अनुदिते भास्करे भ्रमरः अन्तस्तुषारं मोहार्गभं 'कुन्दमिव' निशि विकाशि पुष्पमेदमिव, 'सपदि खलु' तत्तत्क्षणेव प्राप्त-
मावमित्यर्थः, 'न भोक्तुं' स्वीकृतुम् राजपत्नी सगर्भायाः प्राक्परिगृह्णित्याभावात्—
भ्रमरपक्षे अन्तस्तुषारसदभावात् 'नापि मोक्तुं' [उभयत्र अलिप्तकान्तिनेन स्वीभात्] 'शक्नोमि' पारयामि । ["वैल्यथावस्थान्" (म) - "वैल्यध्ववस्थान्" (त- न्या-) - "वैति थावस्थान्" (रा, वि) । 'विभाते' (रा-, वि- म-) - "निशान्ति" (त-, न्या-) ॥ "न खलु सपदि भोक्तुं नापि शक्नोमि मोक्तुम्" (त- न्या-) - "न च खलु परिभोक्तुं नैव शक्नोमि हातुम्" (रा-, वि) - "न खलु च" इत्यादि (म) ॥

NOTES

1. विशेषण—वि + शब् + घञ् कर्मणि = विशेषः that which is singled out, special तिन । Specially, i.e. severely. Qual अविशिष्टः । दतीया करोते । क्रियाविशेषणानां कचित् करणत्वम्” ।

2. एवम्—Thus in this state, i.e. With child, This is necessary for the comparison with अनन्तपारम् । Raghava explains एवमुपनतम् । But that the king is thinking of the child in the womb is clear from his reply ‘कथमिदाम् अभिवाक्य-सत्त्वलक्षणां...प्रतिपत्स्ये ।’—(See next page). She has come thus [एवम् i.e. सगर्भा], hence the supreme necessity of deciding प्रथमपरिग्रहीतं स्यात् वा ।

But I am unable to decide because the testimonies are conflicting. While I do not remember the marriage the sage testifies to it.

If wedded by me (परिग्रहीतम्) I must own her, it is my duty to do so. In this case ‘नापि शक्नोमि मोक्षम्’ ।

If not wedded by me (न परिग्रहीतम्) the child in the womb declares that she is another's wife and I cannot accept her, for by accepting her I become a वैद्विष (See next page). In this case ‘न खलु सपदि भोक्तुं...शक्नोमि’ ।

Hence I am in a fix ; there is danger in both accepting and rejecting her. All this because उपनतमेवम् । If she were not उपनतमेवम् no difficulty would arise, because I could then treat the story of her marriage with one as originating in some misunderstanding on the part of her relatives and could accept her just as I could any other acceptable virgin offered to me.

Later in the Act, king himself describes his predicament thus—

“मूढः स्वाहनीया वा नदेन्द्रियविति संशये ।

दारव्यागी भवाभ्याङ्गी परस्त्रीस्पर्शपाशुलः ॥”

King to Purohita]. (b) अवावसन्—वि + अव + सो + शठ = वावसन् making up the mind i.e. deciding. न वावसन् ।

3. [a] विभाते—In the morning ; that is the only time

-when अन्तस्तुषारकुन्द can be found. Also later in the day, कुन्द becomes क्लृप्तकान्ति by the sun. अन्तस्तुषारम्—अन्तः मधो तुषारा यस्य तत् having dew inside. बहु—। Or अन्तर्गतः तुषारी यस्य तत्। कुन्द refering to the flower (प्रसव) is neuter. (c) भोक्तुम्—Cannot enjoy because there is dew in the कुन्द and foetus in the रूप। (d) भोक्तुम्—cannot abandon because of the अक्लिष्टकान्तिम्।

4. Remark—(a) With the reading व्यवस्यन् explain इति व्यवस्यन् विचारयन्—Thus deliberating. (b) "न खलु परिभोक्तुं, न च शक्नोमि हातुम्" has च खलु एव which are not easily explained.

प्रतिहारो—(खगतम्)—अहो धर्मावेच्छिता भट्टिनो । ईदिसं याम सुखोवणदं रूपं देक्षिष्य को अण्णो विचारिदि [अहो धर्मावेच्छिता भर्तुः । ईदृशं नाम सुखोपनतं रूपं दृष्ट्वा कः अन्यो विचारयति] ।

WARDER (Aside)—Oh ! our lord's regard for virtue ! Who else indeed hesitates having noticed such beauty easily arrived

शाङ्करवः—भो राजन्, किमिति जोषमास्यते ।

SARNGARAVA—O king, why are you keeping silent thus ?

राजा—भोस्तपोधनाः, चिन्तयन्नपि न खलु स्वीकरणमत्र-भवत्याः स्मरामि । तत् कथमिमामभिव्यक्तसत्त्वलक्षणां प्रत्यात्मानं क्षेत्रियमाशङ्कमानः प्रतिपत्स्ये ।

KING—O sages, even though searching my memory, I do not recollect the wedding of this lady. How then can I accept her suspecting myself to be an adulterer as she bears manifest signs of being with child ?

प्रतीहारीति । 'अहो आश्चर्यं' । 'धर्ममवेच्छते' पालाशेन अनुसरति इति 'धर्मावेच्छी' । तस्य भावः, धर्मपरत्वम् इत्यर्थः । 'ईदृशं सुखेन' अनायासेन 'उपनतं' प्राप्तं 'रूपं' दृष्ट्वा को नाम अन्यः कः खलु अपरः 'विचारयति' यः कथिदयः पूर्वभूट-संभूटं वा इत्यविचारयन्नेव आददीत ।

NOTES

शङ्करव इति । 'किमिति' कथं 'जोष' तुषीम् [अव्ययम् । 'तुषीमर्थे' सुखी जोषम्' इत्यमरः] 'आस्यते' स्वीयते भवता ।

राजेति । चिन्तयन्नपि बहु ध्यायन्नपि 'अवभवन्वाः स्वीकरणम्' उर्ययमनं 'न शरामि' । तत् 'अभिव्यक्त' प्रकटं सूत्रलक्षणं गर्भचिह्नं यस्याः तथाविधाम् अतएव परपरिग्रहीता 'प्रति' [इत्यम्बुनाख्यानं कर्मप्रवचनीयत्वाद्वितीया] आत्मानं मां 'क्षेत्रियं परदारप्रवृत्तम् ['क्षेत्रियत् परचेतं चिकित्सः' इति घञ् प्रत्ययः परशब्दलोपश्च निपात्यते] 'आशङ्कमानः' कथसिमां प्रतिपत्स्वी' यद्द्वेष्यामि । मया ऊढा इति नास्ति निययः अथ च गर्भिणीयम् । एवमस्या यद्द्वेष्ये परस्त्रीम्यगंशङ्का अस्ति, अतो न शङ्कामि इत्यर्थः । ['क्षेत्रियम्' (पि-)—'क्षेत्रियम्' (रां-, वि- म्-)= 'अक्षेत्रियम्' (तं- न्या-)] । 'आशङ्कमानः' (रा- वि- म्-)= 'मन्यमानः' (तं- न्या-)] ॥

1. (a) चिन्तयन्नपि...शरामि—So she is not my wife. (b) अभिव्यक्तसूत्रलक्षणा—And as she is enciente, she is another's wife. Had she not been with child I could have assumed her to be a maiden accepted her even though she story of marriage seems suspicious. But now it is a different thing. (c) क्षेत्रियम् चैव is कलव wife. 'चैव' कलवकेदार' इति कौषः । परस्य चैव परचेतिसम् another's wife. तत्र चिकित्सः दृष्टादिना निग्रहीतव्य इति परचेत + घञ् = क्षेत्रियः । One deserving chastisement in the matter of another's wife. The word disappears by निपातन । 'घञ्प्रत्ययः परशब्दलोपश्च निपात्यते'—Vritti.

2. Reading—क्षेत्रिय is the Bengali reading as given by Pischel. The Devanugari reading is क्षेत्रियम्, though Raghava recognises the variant क्षेत्रियम् । 'क्षेत्रं पत्नीशरीरयोः' इत्यमरः । यत् इयं गर्भिणी मया क्षेदधुना प्रतिग्रह्यते, अहं क्षेत्री स्यां न तू वीजी । अतः तज्जातापत्यं न शौरसम् अपि तू क्षेत्रजम् तत्र शौरसत्तं हीनम् इति शङ्का । The reading is not worthy of Dushyanta. It supposes शकुन्तला to be his wife seeking recognition after having publicly come with a child in the womb by another person, and Dushyanta hesitating

whether to accept her or not !! Besides, in the first part of the speech the king openly repudiates marriage. He does not at all remember the marriage ; the idea of becoming a च॒वित् cannot therefore occur to him. Hence च॒वित् cannot be the poets reading here. There now remains the other alternative, viz. Sakuntala is another's wife, but wants to be accepted by him. च॒वित् suits this case admirably.

शकुन्तला (अपवाद्ये)—अज्जस्स परिणए एव्व सन्देहो ।
कुदी दाणिं मे दूराद्धिरोहिणी आसा [आर्यस्य परिणये एव
सन्देहः । कुतः इदानीं मे दूराधिरोहिणी आशा] ।

SAKUNTALA (Aside)—Even in the marriage, the noble-sir has his doubts. Where now is my high soaring hope ?

शाङ्गेरवः—मा तावत् ।

कृताभिमर्शमनुमन्यमानः सुतां त्वया नाम मुनिर्विमान्यः ।

सुष्टं प्रतिग्राह्यता स्वमर्थे पात्रोक्ततो दसुरिवासि येन ॥१८॥

SARNGARAVA—Indeed dont do so ! Approving the daughter unto whom dishonour was done (i.e. approving the dishonour done unto his daughter) the sage really deserves to be insulted—the sage by whom, urging to accept his own property that was stolen, you are, like a robber, converted into a worthy recipient.

शकुन्तलिति । 'आर्यस्य' मान्यसा अस्य 'परिणये एव सन्देहः' [अतएव आर्यस्य] इत्याह न च 'आर्यपुत्रस्य' इति] । 'दूरम्' अतूचम् 'अधिरोहति' या तादृशी 'सि आशा' भक्तुंटांणी भविष्यामि, चक्रवर्त्तिनं पुत्रं दिवेश्य अनेन सह वन प्रत्यागमिष्यामि, इत्येवं विधा 'कुतः' कुत्र गता ।

शाङ्गेरव इति । 'मा तावत्' प्रतिपद्यते । इयमप्रतिपत्तिः सदृशी एव ते । 'अन्यः—कृताभिमर्श' सुतामनुमन्यमानो मुनिः त्वया विमान्यो नाम, येन सुष्टं स्वमर्थे प्रतिग्राह्यता दसुरिव पात्रीकृतोऽसि । व्याख्या—'कृतः अभिमर्शः' 'आमर्श' न चर्ष-

‘मित्यर्थः यस्य तादृशीं सुतां शकुन्तलाम् [सुतामिति कोपकारणोपमासः] ‘अनुमन्य-
मानः’ अनुमीदमानः, कृतं सुताभिमर्शमनुमन्यमान इत्यर्थः ‘सुनिः’ कण्वः, महद्यपि
कोपकारणे न केवलमकूप्यन्, अपि तदीव कोपस्थानं प्रशंसन् अतिमृदुरसौ ‘त्वया’
‘घृष्टं’ न ‘विमान्यो नाम अवञ्चये एव । ‘शेन’ मुनिना ‘मृष्ट’ चौरित’ निजम् ‘अथ’
वित्तं कन्यारूपं ‘प्रतियाह्वयता’ प्रतियाह्वयत्वेन स्त्रीकार्यात्वेन बोधयता सता ‘दसुरारिव’
चौर इव त्वम् अपातं ‘पात’ सम्पद्यमानः ‘कृतः असि’; यद्यधुना शकुन्तलां प्रतिपद्य
सुनिं सम्भावयसि तदा ‘स्रष्टुर्भवंत्यवज्ञातः’ इति शास्त्रं मित्या भवति । तन्मा तावत्
प्रतिपद्यस्व इत्यति ब्रह्मा कोपकलुषोक्तिः । [‘अभिमर्शम्’ (म) — ‘अभिमर्शम् [रा-,
वि-] — ‘अवमर्शम्’ [त-, न्याः] ॥

NOTES

1. (a) आयेसा—She does not say आयेषुवसा because the marriage is doubted. (d) कृतः-किम + सप्तस्थासम् स्वाधे । आयादि । (c) दूराधिरोहिणी—दूर + अधि + रुह + णिनि कर्त्तरि साधुकारिणि (स्त्रियाम्) ।

2. मा तावत्—This is an answer to the king’s, कथं प्रतिपतसि” (How can I accept) above. Forsooth (तावत्) don’t (मा) accept. This looks like approval. But it is ironical and is really strong condemnation of the king’s non-acceptance. The irony continues throughout the verse following.* See Tika on the verse.

3. (a) कृताभिमर्शम्—अभि + मृश + घञ् भावे = अभिमर्शं outrage c.f. ‘पराभिमर्शो न तवासि’—Kumara. Now see Tika. Avoid अभिमर्शं with a cerebral. (d) नाम—Implies अभूवगम approval. ‘नाम प्राकाशमभ्यान्वकीधामुपगमेषु च’ इति विश्वः । The ‘approval’ is ironical, and becomes disapproval here. (c) विमान्यः—वि + मान + णिच् + यत् कम णि deserving insult. त्वया विमान्यो नाम is exactly like युक्तं नाम ने later on. त्वया (by thee) is significant. This is just like you (त्वया) । By so doing you have proved yourself true to your character (घृष्ट as you are).

4. [a] प्रतियाह्वयता—त्वं मृष्टं प्रतिगृह्णासि = मुनिः त्वां or त्वया मृष्टं प्रति-

Adopted by Prof. Gajendragadkar.

याहयति । The अधिकर्ता takes द्वितीया because ग्राहि is not included in the rule 'गतिबुद्धिप्रत्यवसानार्थं = ' । Or अधिकर्ता as कर्त्ता takes द्वितीया supposing ग्राहि to mean 'वीथन' (बुद्धार्थं) । (b) येन does not require the mention of तच्छब्द । "उत्तरवाक्यगतत्वेनोपादानात् तच्छब्दस्य आद्यत्वम्" ।

5. *Remarks—This is ironical. 'You are a robber ; you have stolen the sages property. He takes no offence but on the contrary makes you a present of it. He deserves contempt and you have served him right by refusing to accept his gift.

शारङ्गतः—शङ्करव, विरम त्वमिदानीम् । शकुन्तले,
वक्तव्यमुक्तमस्मामिः । सोऽयमत्रभवानेवमाह । दीयतामस्मै
प्रत्ययप्रतिवचनम् ।

SARADVATA—Sarngarava, do you stop now. Sakuntala, what we had to say, has been said by us. This his respected self here, says this. Give him a reply of recognition.

शकुन्तला (अपवाच्य)—इमं अवत्थन्तरं गदे तारिसे अणु-
राए किंवा समराविदेण । अत्ता दाणिं मे सोहणीओ त्ति ववसिदं
एदं [इदमवस्थान्तरं गते तादृशेऽनुरागे किं वा स्मारितेन ।
आत्मा इदानीं मे शोधनीय इति व्यवसितमेवत्] । (प्रकाशम्)
अज्जउत्त—[आर्य्यपुत्र—] (अर्धोक्ते) संसद्दे परिणए ण एसो
ससुदाआरो । पोरव, युत्तं णाम दे तह पुरा असम्मपदे सहावु-
त्तानह्जिअं इमं अणं समअपुब्बं पदारिअ ईदिसिहिं अकस्सरिहिं
पच्चाक्खादुं [संशयिते परिणये न एष ससुदाचारः । पौरव,
युक्तं नाम ते तथा पुरा आश्रमपदे स्वभावोत्तानहृदयम् इमं जनं
समयपूर्वं प्रतार्य्य ईदृशैरक्षरैः प्रत्याख्यातुम्] ।

* Adopted by Prof. Gajendragadkar.

SAKUNTALA (Aside)—Such a love having reached so different a state, what possible can be gained by reminding? The attempt is made because my own self has to be cleared. (Aloud) My husband—(Having half uttered) Marriage being doubted this is not the proper form. Paurava, it is (Or—is it) indeed proper for you after having previously deceived this naturally open hearted person with oaths in the hermitage, to disown her with such words.

शारदत इति । 'विरम' निवृत्तो भव, नातुभर' ते वक्तव्यमस्ति ['व्याङ्गपरिभ्यो रमः' इति परस्मैपदम्] । 'वक्तव्यं' यत् कथनेन वक्तुम् उपदिष्टा वयं' तत् 'उक्तमन्त्याभिः' । 'सः' अथाहचनविषयः 'अद्यमवभवान्' मान्यो राजा 'एवमाह' अस्मदुक्ते विप्रतिपन्नः परिणयमेव अपलपति । 'प्रत्ययकर' प्रत्यभिज्ञानसाधनं प्रतुत्तरम् 'अस्मै दीयताम्' ।

शकुन्तलेति । 'तादृश' अतिशयिते 'अशुरानी ददम्' एतत् 'अवस्थान्तर' अन्यास-वस्थां रूपविषय्यं यम् [अन्तरशब्दो भिन्नवाची । नित्यसमासौ मधुरव्यं सकादित्वादनन्तर-शब्दस्य च परनिपातः] 'गते' प्राप्ते सति 'कारिते' कारणेन [भावि क्तः] 'वा किम्' न किमपि फलम् । तथापि 'इदानीम् आत्मा' निजस्वरूपं मे 'शोधनीयः' कलङ्कात् शोधनीय इति हेतोः 'एतत् वाच्यितम्' प्रारब्धं मया एष मे उद्यमः । 'आर्यपुत्र' इति परिशेत्तुरेव सम्बोधनम् । 'परिणये संशयिते' जातसन्देहे सति ['तदस्य सञ्जातम्—इति इत्त्'] एष समुदाचारः सम्यगाचारः 'न' न हि युक्तमेतत् सम्बोधनम् । 'पुरा' पूर्वम् 'आश्रमपदे खभावेन' प्रकृत्या उत्तानम् अगभीरम् अकपटमित्यर्थः 'इदं' यद्यथाविधं निवर्गसरलाशयम् 'इमं' जनं मद्रूपं 'समयपूर्वक' शपथः (समयः शपथाचारकालसिद्धान्तत विदः इत्यमरः) 'तथा प्रताप्य' वक्ष्यित्वा अशुना 'इदंशः' अचरैः' विष्मृतिवाजवचरैः 'प्रत्याख्यातु' निराकर्तुम् (अर्थाद्योपपदे तस्मिन्) 'युक्तं नाम' युक्तमेव । यदा—युक्तं नाम युक्तं किम् ? प्रतारको व्याजमवलम्ब्य प्रत्याचक्षीत इत्येव युज्यते । 'पौरव' इति गौतीकैः खः अभिजनेनापि न सट्टशमीतदिति दर्शयितुम् (शोधनीयः (त- न्या,)—'शोधनीयः' (रा- म-)—'शोधनीयः' (वि-) ॥ "युक्तम्" (त- वि- न्या-)—"न युक्तम् (रा- म-) ।

1. (a) अस्मि—समग्रदाने चतुर्थी as in "खण्डिकोपाध्यायस्मिन् चपेटां ददाति"
—Bhashyam. (b) प्रत्यय &c.—शाकपार्थिवादि । See Tika.

*2 (a) इदम्—Implies the immensity of the change. (b)
सादृशे—Refers to the intensity of the love.

3. शीघ्रनीयः &c.—The treatment is so mean that it is
beneath my dignity to take any notice of it at all. But a slur
is caste in my character, and I condescend to say some
thing in reply (प्रत्ययप्रतिवचनम्) only to clear my own self, not
because I now care for the acceptance of me (किं वा आरितेन)
by such a wretch.

4. युक्तं नाम &c.—An irony exactly like Sarnagarava's कृताभि-
नयान् &c.—Ante.*She means this—You are a deceiver. Your
professions of love were false. I was a simpleton to be taken
in. The disclaimer now is quite in keeping with (युक्तं नाम)
the previous duplicity. Your apprehension of my being
another's wife is a myth.

राजा (कर्णो पिधाय)—शान्तं पापम् ।

व्यपदेशमाविलयितुं किमौहसे जनमिमञ्च पातयितुम् ।

कूलङ्कषेव सिन्धुः प्रसन्नमभस्तटतरुञ्ज ॥ १८ ॥

KING—(Covering his ears)—Let sin stop. Why dost
thou seek to sully your family and degrade this person too,
as a stream, that rends its banks, does of her pure water and
of the tree on the bank ?

शकुन्तला—हीदु जइ परमत्थदो परपरिगहसङ्किणा तुए
एवं पउत्तं ता अहियण्णणायेण इमिणा तुह आसङ्कं अयणइस्सं
[भवतु, यदि परमार्थतः परपरिग्रहसङ्किना त्वया एवं प्रवृत्तं
तदभिज्ञानिन अनेन तव आशङ्कामपनिष्यामि] ।

* Adopted by Prof. Gajendragadkar.

SAKUNTALA—Well, if really deeming me as another's wife such a course is adopted by you, then I will remove your suspicion with this token of recognition.

राजति । 'कर्णो पिधाय' हस्ताभ्यामाहव्य ('वटि भाशुरिहोपमवाप्योरुपसर्गयोः' इति अकारलोपः । पठे अपिधाय) । पापश्रवणनिवारणार्थम् । राघवादिभिरपठितमेतत्) 'पादं' दुष्कृतम्, लक्षणया पापोक्तिः 'शान्त' मिहत्तं भवतु । सैवं वद इत्यर्थः । अन्वयः—किं कूलहृषा सिन्धुः प्रसन्नमन्धः तटतरुश्च इव, वापदेश्याविलयितुम् इमं जनं पातयितुश्च ईदृसी । यास्वाम्ना—'किं' किमर्थं 'कूल' तट 'कषति' भिनत्ति या तादृशी (कूलोपपदात् कषेः खच्) तटप्रपातिनी 'सिन्धुः' नदी 'प्रसन्नम्' अनाविलम् 'अन्धः' प्रवाहं यथा आविलयति 'तटतरुश्च इव' तीरस्थं हृल्लक्ष यथा पातयति तथा 'वापदेश्यं' कूलम् (करणे घञ्) 'आविलयितुं' कलुषयितुं 'इमं' मद्रूपं जनं पातयितुश्च' धर्मात् पतितं कर्तुश्च 'इदृसी' । पापा इयं चेष्टा शान्ता भवतु । ('किनोहृसी जनमिमश्च पातयितुम्' (रा- वि- म-)—'समोहृसी माश्च नाम पातयितुम्' (त- न्या-) ॥ "अन्धः" (रा- वि- म-)—'ओघम्' (त- न्या-) ।

शकुन्तलेति । 'भवत्' अस्तु तावत् प्रतारणा ते नाभिप्रता द्यदि परमाद्यतः यद्यार्थमेव परपरिग्रहम् 'अन्धकलत्रं' शङ्कते' यस्तथाविधेन त्वया एव' प्रवृत्तम् (भावे क्तः) परदारशङ्कया एव तेऽद्य ईदृशी इत्तिमं यि, न च वञ्चनवृत्त्या तत् तदा अनेन' मद्-कृत्स्नं लिख्येन अभिज्ञानेन अङ्गुलीयकरूपेण तव आशङ्काम् अपनेध्यामि' । ["प्रवृत्तम्" (त- वि- न्या- म-)—"वङ्गु" प्रवृत्तम्" (रा-) ॥ "अभिज्ञानेन अनेन (रा- म-)—'अभिज्ञानेन केनापि' (त- न्या)] ॥

NOTES

1. शान्तम्—शम् + णिच् + क्त कर्मणि = शान्तम् or शमितम् ।
2. (a) वापदेश्यम्—वापदिशते अनेन इति वि + अप + दिश + घच् करणे = वापदेश्यः designation, race, तम् । (b) आविलयितुम्—आविल is कलुषा stained (for कूल), muddy for (अन्धम्) । 'आविलं' कर्तुम् इति आविल + णिच् + तुमुन् = आविलु (नामधातु) + तुमुन् = आविलयितुम् to sully. (c) पातयितुम्—to degrade (जन), to cause to fall (तरु) । (d) कूलहृषा—कूल + कष + खच् कर्त्तरि स्त्रियाम् by the rule 'सर्वकूलाभकरीषु कषः' । (e)

अभः—The Beng. Rec reads औधम् which agrees better with चापदेशम् in the masculine.

3. (a) भवतु—See भवतु अनिवचनीयम् &c.—Ante. Here it means अत्याङ्गीकार reluctant admission—admission for argument's sake.

राजा—उदारः कल्पः ।

KING—A good proposal.

शकुन्तला (सुद्रास्थानं परामृश्य)—इहो, इहो, अङ्गुलीभ्रमसूणा मे अङ्गुली [हा धिक् हा धिक्, अङ्गुलीयकशून्या मे अङ्गुलिः] । (सविषादं गौतमीमुखमीक्षते) ।

SAKUNTALA (Feeling the place of the ring)—Alas ! Alas ! my finger is void of the ring (Sorrowfully stares at Gautami's face).

गौतमी—ॐ दे सक्रावदारवभन्तरे सचौतौत्थसलिलं वन्दमानाए पवभट्टं अङ्गुलीभ्रमं [नूनं ते शक्रावताराभ्यन्तरे शचौ-तौर्धसलिलं वन्दमानायाः प्रभ्रष्टमङ्गुलीयकम्]

GAUTAMI—Your ring must have slipped as you were doing obeisance to the waters at Sachi Tirtha in Sakravatara.

राजा (सस्मितम्)—इदं तत् प्रतुत्पन्नमति स्त्रैणमिति यदुच्यते ।

KING (Smiling)—Here it is what is called 'Women are ready-witted'.

राज्जिति । 'उदारः कल्पो' सुखो न्यायः ('कल्पः स्यात् प्रलये नये' इति विश्वः) इति राधवः । यदा—'उदारो' सहान् उत्तम इत्यर्थः कल्पः' सङ्कल्पः साधु-रेव प्रस्तावः यदभिमानेन शङ्कामि अपनोष्यसि ।

शकुन्तलेति । सुद्राते अनया इति सुद्रा' उत्कीर्णं वर्षं मङ्गुलीयकम् (करणे अप्रत्ययः निद्रायाम्) । 'तस्या स्थानम्' अङ्गुलिमूलं परामृश्य स्पृष्टा (गौतमी मुखमीक्षते (त न्या)—गौतमीमुखीक्षते" (रा वि म) ॥

गौतमिति । 'अवतरणम् अवतारः' (प्रायानुष्ठाने संशयानपि चञ् भावे) ।
 शक्रस्य अवतारः शक्रावतारः लक्षण्या तद्रूपलक्षितो देशः । तस्य 'अभ्यन्तरं' मध्या
 शचीतीर्थस्य 'सखिलं वन्दमानायाः' तत्र 'अखलि' ददत्याः (इती शानच्) ते 'अङ्ग-
 लीयकं प्रवेष्ट' करात् चुतम् । 'अञ्जलिदानं' प्रथं शङ्केतः

राजेति । 'स्त्रीषु' स्त्रीसमूहः स्त्रीजातिरित्यर्थः प्रत्यूतपत्रा' तत्क्षणलभ्या मतिः'
 'यस्य तथाविधं भवति इति यत् लभ्यते' पण्डितैरित्यर्थः तत् इदम् । "तात्कालिकी
 तु प्रतिभा प्रत्यूतपत्रमतिः' स्मृता' इति राघवभट्टस्तमुपाकरवचनम् । स्त्रीजातिः
 प्रत्यूतपत्रमति इति गौतमीवचनात् प्रत्यक्षं ज्ञायते अस्माभिः इति सीङ्गणनोक्तिः ।

NOTES

1. (a) स्त्रीषु—स्त्रीणां समूहः इति स्त्री + नञ् = स्त्रीषु स्त्रीसमूह, i.e. स्त्रीजातिः the woman-kind. (b) इदं तत् &c.—This is an instance of the saying 'women are ready witted.' This is a fling at Gautami. By your ready explanation, you furnish an illustration of the saying.

शकुन्तला—एत्थ दाव विहिणा दंसिदं पडुत्तणं । अवरं
 दे कहिस्सं [अत्र तावहिधिना दर्शितं प्रभुत्वम् । अपरं ते
 कथयिष्यामि] ।

SAKUNTALA—Verily predominance has been shown by Fate here. Another (token of recognition) I will relate to you.

राजा—श्रोतव्यमिदानीं संवृत्तम् ।

KING—Now has come (the turn of) what is to be heard.

शकुन्तला—णं एकस्सिं दिअहे वेदसलदामण्डवे णलिणी
 पत्ताअणगदं उअअं तुह हत्थे सणिणहिदं आसि [ननु एक-
 स्मिन् दिवसे वेतसलतामण्डपे नतिनौपत्रभाजनगतमुदकं तव
 हस्ते सन्निहितम् आसीत्] ।

SAKUNTALA.—One day in the cane-bower water placed in a cup of lotus-leaf was taken up in your hand.

राजा—शृणुमस्तावत् ।

KING—We are listening indeed.

शकुन्तलीति । 'अत्र' अस्मिन् अङ्कुरीयाभिज्ञानप्रदर्शनविषये 'विधिना प्रभुत्वं वक्ष्यामि' इति वाक्ये 'अत्र' इति एतदभिज्ञानं मे अपगतम् । 'अपरम्' अभिज्ञानं 'ते कथयिष्यामि' ।

राजोक्तिः । 'इदानीं श्रोतव्यं संवृतम्' पूर्वं तु द्रष्टव्यमासीत् अभिज्ञानम् । इत्युप-
वासः । वस्तुतस्तु सर्वमिष्या, नास्ति च किञ्चिदप्यभिज्ञानम् इति राज्ञोऽभिप्रायः ।

शकुन्तलीति । 'ननु' वाक्यारम्भे ["नन्वाद्यपि परिप्रश्ने प्रतुक्ताववधारणे । वाक्या-
रम्भेऽप्यनुनयामन्तथानुशयोरपि ॥" इति श्रुतिः] 'नखिलोपवर्जनिमित्तं भाजनं पात्रं
'गतम्' तत्रस्थमित्यर्थः उदकं तव हस्ते सन्निहितं' सम्यक् निहितम् 'आसीत्' । पात्रार्थं
त्वं हस्ते कृतवान् । ["वेतसकृततामण्डपे" (त-, न्या-)—"नवनालिकामण्डपे"
(रा-, वि-, म-)] ॥

NOTES

1. *श्रोतव्यम्—The proof could be seen at first ; it is now to be heard. Presently it will vanish altogether ! The whole story is false ; hence it can leave no sort of proof behind, द्रष्टव्य or श्रोतव्य ।

2. वेतसकृता &c.—Refers to the bower वेतसपरिचिह्नी कृततामण्डपे spoken of in Act III. This is the bower where the lovers used to meet. Compare "कृततामण्डप...आमन्त्रये त्वां भूयोऽपि परिभोगवत्"—Act. III. So reject नवनालिकामण्डपे ।

3. *अश्चमस्तावत्—The king's mind is a perfect blank owing to शप । He is naturally surprised at the opening words of the story, and exclaims, "Ah ! what a fine story ! We are listening indeed ! How can we not listen ? It is so interesting !"

• Adopted by Prof. Gajendragadkar,

शकुन्तला—तत्क्षणं सो मे पुत्रकिदञ्चो दीर्घापाङ्गो ग्राम
 मिअपोदञ्चो उपद्विदो [तत्क्षणं स मे पुत्रकृतको दीर्घापाङ्गो
 नाम मृगपोतक उपस्थितः] । तुष्ट अञ्जदाव पदमं पिञ्चउ त्ति
 अण्णुअम्पिणा उवञ्चन्दिदो ङअएण, ण उण दे अपरिचञ्चोदो
 हत्थबभासं उवगदो [त्वया अयं तावत् प्रथमं पिबतु इत्यनुकम्पिणा
 उपपञ्चन्दित उदकेन, न पुनस्ते अपरिचयात् हस्ताभ्यासम् उप-
 गतः] । पञ्चा तस्मिं एव्व मए गहिदे सलिले णेण किदो णञ्चो ।
 [पञ्चात्तस्मिन्न व मया गृहीते सलिले अनेन कृतः प्रणयः] । तदा
 तुमं इत्थं पहसिदोसि—सव्वो सगन्धेषु विस्ससदि दुवे वि तुह्णे
 आरण्णञ्चोत्ति [तदा त्वमित्थं प्रहसितोऽसि—सर्वः सगन्धेषु
 विश्वसिति, द्वावपि युवाम् आरण्यकौ इति] ।

SAKUNTALA—At that instant my adopted child, the
 "awn named Dirghapanga, approached. He was entreated
 with water by thee pitying and saying—"Let him drink
 first, but through unfamiliarity he did not venture near
 your hand. Afterwards the same water being taken up by
 me approach was made by him. Then you taunted thus
 —All confide in relatives, both of you are foresters.

शकुन्तलिति । 'तत्क्षणं' तस्मिन् क्षणे 'मि पुत्रकृतकः' कृत्रिमः पुत्रः [व्याख्यातं
 प्राक्] 'दीर्घापाङ्गो नाम मृगपोतकः' हरिणशिशुः 'उपस्थितः' तदागतः । 'अयं तावत्
 एव वृगशिशुरिव प्रथमं पिबतु इति' अनेन प्रकारेण 'अनुकम्पिणा' दयमानेन त्वया
 उपपञ्चन्दितः 'अभिज्ञावानुदपं प्राणितः' । जलार्थमागतः, जलमेव त्वम् अदाः इति
 छन्दानुवर्त्तनम् । 'अपरिचयात्, परिचयाभावात् अज्ञातत्वात् 'न पुनस्ते हस्ताभ्यासं'
 'हस्तसमीपम्' 'उपगतः' प्राप्तः । 'पयात्' अनन्तरं 'तस्मिन्नेव सलिले मया गृहीते' सदि—
 'अनेन' वृगशिशुना 'प्रणयः' याज्ञा 'कृतः' । 'तदा त्वम् इत्थम्' अनेन 'प्रकारेण' प्रह-

सितोऽसि' प्रह्लादं कृतवानसि [अकर्मकत्वात् कर्त्तरि ऋः]—'सर्वैः सगन्धेषु' समान-
गन्धेषु [योगविभागात् समानस्य स-भावः] तुल्यसम्बन्धेषु ["गन्धः सम्बन्धलेशयोः"
इति हेमः] आत्मोपेय इत्यर्थः 'विन्दसिति' 'द्वावपि युवाम् आरण्यकौ' आरण्यसम्बन्धेन
तुल्यसम्बन्धौ [शकुन्तलापद्ये "आरण्यान्मनुष्ये" इति तुल् । सगपक्षे शपिके अपि
आरण्यः । ततः स्त्राद्ये अनुकम्पायां वा कन् । ["द्वावपि युवाम्" (त-, न्वा-)—
"द्वावप्यत" (रा-, वि-, म-)] ॥

NOTES

1. (a) तत्त्वणम्—This is कर्म of उपस्थितः though स्त्रा is अकर्मक ।
"दीशकाजाध्यगन्तव्याः कर्मसंज्ञा ह्यकर्मणाम्" । (b) उपच्छन्दितः—उपच्छन्दन is
प्रार्थना solicitation. Compare "तस्मादुपच्छन्दयति प्रयोज्यं मयि त्वया न
प्रतिषेधरीत्यम्"—Raghu. (c) प्रहसितः—हस is अकर्मक here. Hence
प्र + हस + ऋ कर्त्तरि । (d) सगन्धेषु—गन्ध is सम्बन्ध relation. समानः गन्धः
एषाम् इति सगन्धाः equally related i. e. both related to आरण्य ।
Here समान becomes स by योगविभाग in the rule "समानस्य च्छन्दसमूर्त्त-
प्रसृतादकैषु" । समानस्य इति योगविभागः इष्टसिद्धार्थः क्रियते"—Vritti. The
commentator Haradatta prefers to derive such cases from सह
in the sense सहश and gives अस्त्रपदवियह । Thus, समानः गन्धः अस्त्र
is the वाक्य of a समास between सह and गन्ध giving the forms सह-
गन्ध and सगन्ध । "समाना जातिरस्य शोपसर्जनस्य इति सभावः । समानशब्दस्य
तु समानजातीय इत्यादि भवति । योगविभागे तु तस्य नित्यत्वात्, नैतत् सिध्यति ।
अतएव भाष्यवाचिकयोर्वीगविभागस्य नोपन्नासः"—Padamanjari. (c) आरण्यकौ
—आरण्यस्य अयं जनः इति आरण्य + तुल् = आरण्यकः; refers to शकुन्तला ।
Also आरण्यस्य अयं सगः इति आरण्य + अण = आरण्यः । स एव इति आरण्य +
कन् स्त्राद्ये = आरण्यकः See Tika. आरण्यकश्च आरण्यकश्च आरण्यकौ two
souls (जनौ) belonging to the forest. एकशेषः । विधेय to जनौ
understood.

2. Reading—युवाम्...स च त्वह युवाम् yon. Qualifies जनौ
understood. The Dev. Nag reading अत्र avoids a grammatical
difficulty. The reference being to जन and शकुन्तला the common
attributives should be in the neuter सामान्ये नपुंसकम् giving हे
and आरण्यकौ । But युवाम् has the merit of referring pointedly to

शकुन्तला at whom the joke is directed. The grammar is safe too if जनौ be understood. With अत्र [here, or in this matter] also we require जनौ ।

राजा—एवमादिभिरात्मकार्यनिर्वर्त्तिनीनां मधुराभिरनुत्वाग्भिराकृष्यन्ते विषयिणः ।

KING—By such sweet false words of women bent upon achieving their own ends are sensual people attracted.

गौतमी—महाभाग, गारिहसि एवं मन्तिदुं । तपोबण-संबद्धिदो अणभिण्णो अत्र जणो कइदवस्म [महाभाग, नार्हसि एवं मन्त्रयितुम् । तपोवनसंबद्धितः अनभिज्ञः अयं जनः कैतवस्य] ।

GAUTAMI—Great Sir, it behoves not thee to say so. Reared in a hermitage, this person is ignorant of deceit.

राजा—तापसवृद्धे,

स्त्रीणामशिक्षितपटुत्वममानुषीणां
सन्दृश्यते किमुत याः प्रतिबोधवत्यः ।

प्रागन्तरिक्षगमनात् स्वमपत्यजातम्

अन्यैर्द्विजैः परभृताः किल पोषयन्ति ॥ २० ॥

KING—Pious Matron, untaught skill is seen even of females other than human, what then of those that possess knowledge, The female cuckoo is known to get her offspring reared by other birds before flight in the air.

राजति । 'आत्मकार्यं स्वकार्यम् अवश्यं निवर्त्तयन्ति यास्तांसाम्' [अविद्यया विनिः] । 'एवमादिभिः' ईदृशीभिः 'मधुराभिः' मिथ्यावचनैः 'विषयिणः' इन्द्रिय-परायणा जना 'आकृष्यन्ते' विमार्गं नीयन्ते । ['मधुराभिरनुत्वाग्भिः' (त-, न्या-)
—'अनुत्तमयवामधुभिः' (रा-, वि, म-)] ॥

गौतमीति । 'तपोवने संवर्द्धितः अयं' शकुन्तलारूपः 'जनः' 'कैवतस्य' वक्षनाया 'अनभिन्नः' ।

राजैति । इत्या तापसो 'तापसइत्या' इत्यातापसो वा ("कञ्जाराः कर्मधारये" इति विशेषणस्य परनिपातो वा) । तत्सं बुद्धौ । अन्वयः—अमानुषीणाम् अपि स्त्रीणाम् अशिक्षितपटुत्वम् सन्दृश्यते, याः प्रतिबोधवत्यः (तासां) किमुत । परस्वताः स्वम् अपत्य-जातम् अन्तरिधगमनात् प्राक् अन्यैः द्विजैः पोषयन्ति किल । व्याख्या—'अमानुषीणां' मानुषव्यतिरिक्तानामपि 'स्त्रीणाम्' अशिक्षितेषु अनुपदिष्टेषु विषयेषु 'पटुत्वम्' नैपुण्यम्—यथा—'अशिक्षितम्' अनुपदिष्टं 'पटुत्वम्' सन्दृश्यते' लल्यते । 'याः' स्त्रियः 'प्रतिबोधवत्यः', शिविकवत्यः तासां 'किमुत' किं वक्तव्यम् । 'परैः' काकादिभिः भृताः पुष्टाः 'परस्वताः' कौकिलाः 'स्वम्' अपत्यजातम् 'अभेकसमूहम्' 'अन्तरिधगमनात् प्राक्' (अच्छूतरपदयोरे पद्यमौ) यावदाकाशगमनं न शक्यते तावत् 'अन्यैः' कौकिलाभिः द्विजैः 'पश्चिभिः' काकेरित्यर्थः (प्रथममण्डपेण ततोऽभेकरूपेण अन्ये तेन च पश्चिणां द्विजत्वम्) । 'पोषयन्ति किल' वक्ष्यन्त्येव । यद्येवं तद्धिं आश्रमवर्द्धितापि इयं कैवतं जानाति इति किमव चिन्तम् । ["अमानुषीणाम्" (त, न्या-) — "अमानुषीणु" (रा, वि, म-) ॥ "किल" (त, न्या) — "खलु" (रा, वि, म-)] ॥

NOTES

1. Reading—अमृतमयवाङ्मयुभिः means "honey of speech full of lies." This requires विषयिन् to be taken as अमर । But then आत्मकार्यनिवर्त्तिनी remains disjoined. The metaphor becomes faulty. This reading is therefore avoided.

2. (a) अमानुषीणाम्—मनोरपत्यानि जातिः इति मनु + अच् स्त्रियाम् मानुष्यः women. The च comes in here by the rule "मनोर्जातावक्ष्यतो पुक् च" giving two forms मानुष (अच्) and मनुष्य (यत्) । Fem. of मानुष is मानुषी and of मनुष्य is मनुषी । न मानुष्यः अमानुष्यः । तासाम् । Qual. स्त्रीणाम् । (b) प्रतिबोधवत्यः=प्रतिबुध्यते अनेन इति प्रति + बुध् + चच् करणे प्रतिबोधः intellect. स अस्त्रासाम् इति प्रतिबोध + मनुष स्त्रियाम् Those who are endowed with intellect, i. e. the females of Man.

3. Reading—अमानुषीणु will have आधारे सप्तमी । अमानुषीणु मध्ये

या स्त्रियः तासाम् is then sense. But all are स्त्री among the अमानुषी । Hence the statement is meaningless. अमानुषीषु might do, but अमानुषीषाम् will not. अमानुषीषाम्—qualifying स्त्रीषाम्—is much better. For a similar idea compare—“स्त्रियो हि नाम स्वल्पेता निसर्गादेव पण्डिताः ।”—Mrichchhakatika.

4. (a) अन्तरिच &c.—The usual form is अन्तरीच । अन्तः द्यावा-पृथिव्योर्मध्ये ईत्यते इति अन्तर् + ईच + चञ् कर्मणि = अन्तरीचम् । Or अन्तर्मध्ये अन्तर्वाचि नचवाचि अस्य इति अन्तर षष्ठ्य = अन्तरिचम् (पृषोदरादि) । (b) द्विजैः—द्विजाताः इति द्वि + जन + उ कर्त्तरि = द्विजाः birds, See Tika. (c) परभृताः—The word is परभृता in the feminine. (d) किल—रेतिच्चे—such is the story.

5. *Remark—Here अमानुषी may mean अप्सरस् । द्विज also means ब्राह्मण । परभृताः is परैः पुरुषैः विषयिभिरित्यर्थः भृताः पालिता, maintained by others, i. e. गणिकाः who are often mistresses of the rich. किल refers to tradition. Thus Sakuntala might take it as a grossly rude reference to her own birth-story. मेनका is अमानुषी and a परभृता । शकुन्तला is her स्वमपत्यम् । On leaving विश्वामित्र and before going back to her celestial abode प्रागन्तरिचगमनात् she left her अपत्य for दोषण with a द्विज Kanva who was अन्य (विश्वामित्रव्यतिरिक्त) i. e. पर to her. This is the story किल । Also herself a परभृता the mother makes a परभृता of her अपत्य too, might be taken as a broad hint at the suspected unchastity of शकुन्तला ।

शकुन्तला (सरोषम्)—अण्डज्ज, अत्तणो द्विश्रव्याणामणेण पेक्खसि । को दाणिं अण्णो धम्मकञ्चुअप्पवेसिणो तिरण्णच्छण्ण कूवोवमस्म तुह अण्णुकिदिं पड्डिवज्जिस्सदि [अनार्य्यं, आत्मनो हृदयानुमानेन प्रेक्षसे । क इदानीम् अन्यो धर्मकञ्चुकप्रवेशि-नस्तुण्णच्छन्नकूपोपमस्य तव अनुकृतिं प्रतिपत्स्यते] ।

Sakuntala—(angrily)—Ignoble man, judgest thou after the measure of thy own heart ? Who else will undertake to

imitate thee that, wearing the cloak of virtue, resemblest a well, covered up with grass.

शकुन्तलेति । हे 'अनाय' भाव्याचारविर्जित 'आत्मनो हृदयस्य अतु' हृदयानुसृतं यत् 'मानं' मितिः तेन 'प्रेक्षसे' जानासि (ईक्षणमत्र ज्ञानमात्रे) यथा ते हृदयं तथा सर्वस्य मन्यसे । 'क इदानीमन्यः' त्वदातिरिक्तो जनः (इदानीमिति वाक्यालङ्कारे) 'धर्मस्य कच्चुक्तं' प्रावरणं 'प्रवेष्टुं' शीलं यस्य तथाविधस्य अतएव 'दृष्टेः कृत्रः' क्रादितः (इच्छाविकल्पः) । अनिटपत्वे णितुक् यः 'कूपः' तेन सह 'उपमा' तोजनं यस्य तादृशस्य 'तव अनुकृतिम्' अनुकरणं 'प्रतिपत्स्यते' करिष्यति । यथा गभीरोऽपि कूपः दृष्टेराच्छादितसुखः समतल इव लक्ष्यते, तथा पापात्मा त्वं धर्मकचुक्तं प्रविष्टो धार्मिक इव लक्ष्यसे । नाइमोहशी । किं बहुना, भवानिव शठो द्वितीयो नास्ति व ।

NOTES

I. हृदयानुमानेन—अनुगतं मानम् अनुमानम् similar measure, प्रादितत्—हृदयस्य अनुमानं ; तेन—with the standard of your own heart. श्या करणे । Cf.—“शादृशं पुरुषस्यात्मा तादृशं संप्रभाषते”—Mahabharata.

राजा (आत्मगतम्)—वनवासादविभ्रमः पुनरन्नभवत्याः कोपो लक्ष्यते । तथाहि—

न तिर्य्यगवलोकितं भवति चक्षुरालोहितं
वचोऽपि परुषाक्षरं न च पदेषु संसज्जते ।

हिमात्तं इव वेपते सकल एष विम्बाधरः

स्वभावविनते भुवौ युगपदेव भेदं गते ॥ २१ ॥

सन्दिग्धवृद्धिं मां कुर्वन् अकैतव इवास्याः कोपो लक्ष्यते ।

तथा ह्यनया—

मन्येव विस्मरणदारुणचित्तवृत्तौ

वृत्तं रहः प्रणयमप्रतिपद्यमाने ।

भेदाद्भ्रूवाः कुटिलयोरतिलाहिताक्ष्या

भग्नं शरासनमिवातिरुषा स्मरस्य ॥ २२ ॥

(प्रकाशम्) आर्ष्ये, प्रथितं द्रुष्यन्तस्य चरितम् । प्रजास्वपीदं न दृश्यते ।

KING—(Aside) The anger of this lady seems unfeigned, but through residence in the forest. Thus there is no side-look ; the eyes become deep red ; the speech too has very harsh words, and does not falter in the periods ; the whole of the Bimba-like lower lip quivers like one frost-bitten ; the eyebrows, naturally arched, have become crooked even simultaneously. Her anger, making me undecided in mind, seems like unfeigned. Thus it is as if I, in fact with a terrible attitude of mind from the loss of recollection not acknowledging the love, that happened in secret, by her mightily incensed and excessively red in the eyes, Cupid's bow is snapped through the contraction of her bent eyebrows. (Aloud) Noble lady, Dushyanta's deeds are public. Such a thing is not seen even among the subjects.

राजिति । 'अवभवत्याः—शकुन्तलायाः 'कोपः वनवासात्' तपोवने स्थितत्वात्, नागरिकदृष्टेरभिज्ञानात् इत्यर्थः 'अविधमः' विलासवर्जितः तास्त्रिकक्षया सास्त्रिकी लस्यते' । पापा इवमिति कोपकारणमस्या नास्ति, तथापीयेमधना परमार्यतः कुपितेषु यदास्तस्यते, तत्र कारणं क्वमिकोपः कथमभिनेयस्तदेषा न जानातीति ।

अन्वयः—अवलोकितं तिर्यक् न । चक्षुः शालोहितं भवति । वचोऽतिपरुषाचरं पदेषु न संसृजते च । सकल एष विस्वाधरः हिमात् इव वेपते । स्वभावविनते स्ववी युगपदीव भेदं गते । व्याख्या—'अवलोकितम्' अवलोकनम् दृष्टिः (भावे क्तः) तिरः वक्रम् अक्षतीति 'तिर्यक्' वक्रम् [अक्षतेः कर्त्तरि क्तिन्] 'न' । चञ्चौ मदभिमुखी दृष्टिरस्याः, कृतककोपे तु दृष्टिव्याघ्रता भवति । 'चक्षुः' चा' सम्यक् 'शोहितं रक्तं' भवति कृतककोपे नेत्रं विशदमेव तिष्ठति । 'वचः' मां प्रति प्रयुक्ता वाक् 'अतिपरुषाचि' अतिरुचाणि 'अचराणि यस्मिन् तादृश' 'पदेषु' वाक्यघटकेषु शब्देषु 'न संसृजते च' नापि यल्लितं भवति । मिथ्याकोपे तु रक्तभायणे वाक् प्रतिष्ठता भवति । 'सकलः' समय एष शोभनीयो विस्वाकारः अधरः (शाकपार्थिवादिः) 'हिमात्' शीतपीडितः

इव वेपते' कथ्यते । कृत्रिमकोपे अधरकस्यो नैव वाभवेत्, कश्चित् कोपकर्तुः निपुण-
तया मध्ये वा कोणमाते वा स्यात् । 'स्वभावेन प्रकृत्या विनते' वक्त्रे 'ध्रुवी युगपदेव'
समकालमेव 'भेदं गते' भग्ने । अतः तु धीगपदे कृतककोपात् भेदं सूचयत्येवकारः ।
एवं तात्त्विकलक्षणैर्लक्षितोऽपि कोपी मिथ्या एव, लक्षणानि तु वनवासात् उपस्थितानि ।
['अतिपरुषाक्षरम्' (न्या.)—'अपि परुषाक्षरम्' (त., पि) ॥ "संज्ञते"
(पि.)—संज्ञते' (त., न्या.) ॥ "सकल एव" (पि.)—"सकल एव"
(त., न्या.) ॥ "स्वभावविनते" (पि.)—"प्रकामविनते" (त., न्या.) ॥ श्लोकोयं
राघवादिभिरपठितः] ।

सन्दिग्धेति । 'मां सन्दिग्धां संशयिता, अहं वा विस्मृतः इयं वा मिथ्यावादिनो
'इति जातसंशया 'तुद्धिः' यस्य तथाविधं कुर्वन् अस्याः कोपः' अविद्यमानं 'कैतवं'
शाब्धं यस्मिन् तथाविधं 'इव लल्यते' । (पूर्वोक्तिविरहमेतत् । अकेतवत्त्वे तत् वनवासी
हेतुरुक्तः । तदद्युक्तः सन्देहः । वस्तुतस्तु इदं वा पूर्वं वा प्रसिद्धम् । पूर्वमेव प्रामाणिकं
प्रतिभाति ।)

अन्वयः—विस्मरणदासुषचित्तवृत्तौ मयि एव रङ्गे वृत्तंप्रणयमप्रतिपद्यमाने, अतिरुषा
अतिलोहितत्वात्त्या अनया भ्रुवोभेदात् स्मरणस्य शरासनं भग्नमिव । व्याख्या—'विस्मरणेन'
विस्मृत्या स्मृतिलोपात् इत्यर्थः 'दासुषा' अतिकर्कशा 'चित्तवृत्तिः' यस्य तस्मिन् 'मयि एव
रङ्गः, विज्ञाने 'वृत्तं' निष्पन्नं 'प्रणयं' स्नेहम् 'अप्रतिपद्यमाने' अस्तीकुर्वति अनङ्गीकुर्वति
सति 'अतिरुषा प्रवलेन कोपेन 'अतिलोहितत्वात्त्या' आरक्तलोचनया 'अनया भ्रुवोभेदात्'
भङ्गात्, भेदं विधाय इत्यर्थः (लघ्वलोपे कर्मणि पञ्चमौ) स्मरणस्य शरासनं धनुः 'भग्नमिव
मन्ये इयमेव सत्यं' वदति 'अहमेव प्रणयं विस्मृतः । तेन कोपादनया न हि भ्रुयुगम्
अपि तु कामस्यैव धनुर्भङ्गम् । मदगतस्य स्नेहस्य जलास्रखिर्दन्तः इत्यर्थः । [मध्येव
विस्मरण' (रा. वि. म.)—'मध्येवमस्मरण' (त. न्या.)] ॥

प्रकाशमिति । 'प्रकाशं स्पष्टमाह—'दुष्यन्तस्य चरितं वृत्तं 'प्रथितं' सर्वैव प्रकाशं
रङ्गस्यं तव किञ्चिदपि नास्ति, अतस्तुष्यच्छङ्गपक्षेव तस्य वृत्तिर्न वा इति श्लोको वदतु
मया तव किमुच्यताम् । परन्तु 'इदं, वृष्यच्छङ्गपक्षे' 'प्रजास्रपि' किं पुनः प्रजा-
पालके न दृश्यते' । ['प्रजास्रपीदं न दृश्यते' (त., न्या.)—'अथापीदं न लक्ष्ये'
(त., वि. म.)] ॥

NOTES

1. Remark—This passage is very obscure. The second verse plainly states that the king is almost convinced of Sakuntala's innocence and the truth of the story told by her. If so, it is difficult to explain what follows from आर्थे प्रथितम् &c. to दारपरित्यागः ।

Again "अकैतव इवास्याः कोपो लल्यते । तथाहि" is a poor paraphrase of 'अविभक्तः पुनरतभवत्याः कोपो लल्यते । तथाहि' with words repeated exactly in the same order. The same person, with any pretensions as a writer, would not have probably written both. Lastly, the plain अस्याः as a substitute for अतभवत्याः seems to be a breach of decorum even though आत्मगतः । This coupled with the incongruity of the verse, seems to raise grave suspicions about the authenticity of the text; from सन्दिग्धवृद्धिम् to अरस्य, notwithstanding that Bhoja quotes the verse मद्यैव &c. in the Kanthabharana.

On the other hand, note how minutely and faithfully the working of anger are painted in the first verse how skilfully the metre is handled, how dignified the diction, and last though not least how happily संसृज्यते appears in the आत्मनेपद as is usual with Kalidasa, Vyasa, and Valmiki. (It is significant that an attempt has been made to alter संसृज्यते into संसृज्यते) । This verse (न विथ्येक &c.) cannot be spurious.

If then सन्दिग्धवृद्धिम्—अरस्य be omitted ; the passage left has to be explained differently from what appears in the Tika. Thus—विभक्त is ह्राव or शोभा । "अथ विभक्तः । शोभायां संशये ह्रावि" इति श्लेषः । अविभक्तः unadorned i. e. plain, natural ; without the softening features which society and etiquette impart. She makes no attempt to control or conceal her anger. This is due to forest life ; she has not seen society. 'पापा इयम्—जानातीति' in the Tika has to be omitted. Also omit "एवं तास्त्रिक ...उपस्थितानि" । The king believes that she is really offended ;

But this does not lend colour to her story. She is angry not because she has been disbelieved ; but owing to the unkind remark "स्त्रीणामगिचित—" ।

शकुन्तला—सुदृढ दाव अत्त सच्छन्दचारिणी किदमहि जा अहं इमस्म पुरुवंसप्पवणण मुहमहुणो हिअअविससूस हत्यन्-भासं उवगदा [सष्टु तावत् अत्र स्वच्छन्दचारिणी कृतास्मि, याहमस्य पुरुवंशप्रत्ययेन मुखमघोहं दयविषस्य हस्ताभ्यासमुप-गता] । (पदान्तेन मुखमावृत्य रोदिति) ।

SAKUNTALA—Well am I here represented as a harlot —I who through confidence in Puro's line, had got into the clutches of this person, with honey in the mouth and poison in the heart. (Hides her face with her skrit and weeps).

शाङ्करवः—इत्थमात्मकृतमप्रतिहतं चापलं दहति ।

अतः परीक्ष्य कर्तव्यं विशेषात् सङ्गतं रहः ।

अज्ञातहृदयेष्वेव वैरीभवति सौहृदम् ॥ २३ ॥

SARNGAVA—Thus does unchecked rashness of one's self burn. Hence secret union has to be made after having specially tested (each other). Friendship does in this manner become enmity in those whose hearts are unknown (to each other).

शकुन्तलेति । 'अत्र' इष्ट देशे सुष्टु, अतिशयेन 'स्वच्छन्देन' आत्ममत्या 'चरति' या तादृशो, यथेच्छाविहारिणी 'कृताभि' प्रतिपन्ना भवामि 'या अहम्' [उत्तरवाक्यगत-त्वेनोपादानान् तच्छब्दव्यपेक्षा] 'पुरुवंशे' यः 'प्रत्ययः' विश्वासः तिन 'मुखे नष्ट' यस्य तादृशस्य 'हृदये विषं' यस्य तादृशस्य च ['सप्तमीविशेषणे—' इति ज्ञापकात् व्यधि-करणपदो बहुव्रीहिः] 'असजनस्य' हस्ताभ्यासं करसमीपम् 'उपगता' प्राप्ता । पीरवो ऽयं पापं न कुर्व्यात् इत्येनं गता, सम्प्रति शोष्याइमित्यर्थः । ['हृदयविषस्य' (त-न्वा-)—'हृदयस्थितविषस्य' (रा., वि म)] ।

'पटस्य' वसनस्य अन्तेन प्राप्तौ न मुखमावृत्य रोदिति ।

मात्रेति । 'अप्रतिहतम्' अनिश्चितम् 'आत्मकृतं' निजानुष्ठितं 'आपलं' अपलता
 'इध्यम्' अनेन प्रकारेण 'दृष्टि' परितापयति । अविश्वस्यकारिता खया कृता, ततफल-
 मधुना सुखम् । अन्यथः—अतः रङ्गः सङ्गतं विशेषात् परीक्ष्य कर्त्तव्यम् । अज्ञात-
 हृदयेषु सौहृदम् एव वैरीभवति । व्याख्या—'अतः' अस्मात् हेतोः यतश्चापलं दृष्टिः
 ततः 'रङ्गः' विजने यत् 'सङ्गतं' समागमः तत् 'विशेषात्' विशेषाश्रयणेन न तु सामान्य-
 दृष्ट्या [विशेषमवलम्ब्य इति ल्यब्लोपे कर्मणि पञ्चमो] 'परीक्ष्य' विश्वस्य 'कर्त्तव्यम्' ।
 अन्यथा अनिष्टमाह—'अज्ञातं हृदयं' मनो येषां तेषु जनेषु सुहृदयस्यभावः 'सौहृदं'
 मैत्री [सुहृदयशब्दात् युवाद्यच् । हृदभावः । आदिहृद्धिः] 'एवम्' अनेन प्रकारेण
 शकुन्तला-दुष्यन्तगतरीत्या अद्वैतं वैरं सम्पद्यमानं भवति इति 'वैरीभवति' शक्यता
 सम्पद्यते । सामान्यतः पौरुषोऽयम् इति न पर्याप्तम्, विशेषत आत्मना पुनरयं कौटुम्ब-
 इत्यपि ते चिन्तनोद्यमासीत् इति भावः ['इत्यमात्मकृतम्' (रा-, वि-, म-)—'इध्यम्'
 (त-, न्या-)] "अप्रतिहतम्" (न-, न्या- म-)—'परिहतम्" (रा-, वि-)] ॥

NOTES

1. हृदयविषय—In हृदयस्थितविषय the word स्थित is superfluous. Besides the compound does not harmonise with सुखमधीः ।
2. इध्यम् etc.—Raghava reads परिहतम् and explains "आत्मकृतं आपलं कदाचित् देवानुकल्पेन सम्यक् तथा परिणमति (sometimes succeeds by chance); परिहतं केनचित् रुद्धं सत् दृष्टि (but, obstructed, as it usually is, it brings remorse).
3. अतः etc.—Raghava construes "संगतं परीक्ष्य कर्त्तव्यम्" (Union should be made after test); रङ्गः सङ्गतम् विशेषात् (secret union should be after special tests).
4. (a) एवम्—अनेन प्रकारेण i. e. as it has become in this case of दुष्यन्त and शकुन्तला । (b) सौहृदम्—See under जननान्तरसौहृदानि ।

राजा—अयि भोः किमत्रभवतीप्रत्ययादेवास्मान् संयुतदोषा-
 क्षरैः क्षिणुथ ।

KING—O, why do you, merely through trust in this lady, goad me with words, implying a host of sins.

शाङ्गरवः (सासूयम्)—श्रुतं भवन्निरधरोक्तरम्—

आजन्मनः शाट्यमशिक्षितो यस्तस्याप्रमाणं वचनं जनस्य ।

परातिसन्धानमधीयते यैर्विद्येति ते सन्तु किलाप्तवाचः ॥ २४ ॥

SARNGARAVA—(With scorn)—Did you notice the preposterous suggestion ? The statement of a person, who from birth has not practised deceit is no authority ; and of creditable testimony, forsooth be those by whom the cheating of others is studied as a science !

राजैति । 'अतभवत्यां' शकुन्तलायां यः 'प्रत्ययः' अज्ञा तस्यात् 'एव' तन्मातृमवलम्ब्य 'किमस्मान् संयुताः' सन्मिक्षिता 'दोषा' येषु तेः 'संयुतदोषैः' बहुदोषारोपकैः 'अक्षरैः क्षिपुध' षोडशय । *कौतवेन अस्या विद्यासोत्पादनमेको दोषः, ततस्तदपलापो द्वितीयः । इयमपि अस्या एव वादप्रामाण्यात् मयि आरोपितम् । अस्या वाद एव-आदयः प्रतिवादे मे हीय इत्युक्तं वः ।

शाङ्गैति । 'असूयया' दोषोदघाटनेन सङ्घ, सकोपमित्यर्थः । 'अक्षरम्' अनुक्षेम् ["अनुक्षे होनेऽधरोऽन्यवत्" इति विश्वः] । 'उत्तरम्' ऊर्ध्वम् ['उत्तरं प्रवचोर्ध्वयोः' इति शैमः] । यदेव अक्षरं तदेव उत्तरम् 'अधरोत्तरम्' अधःस्थानिनः ऊर्ध्वं स्थितिः । ततश्च गोप्या इत्या—विपर्ययांसः । 'अधरोत्तर' विपर्ययांसः 'श्रुतं' किम् ? इति काङ्क्षः ।

तदेव स्पष्टयति । अन्वयः—यः आ जन्मनः शाट्यम् अशिक्षितः तस्य जनस्य वचन-मप्रमाणम् । यैः परातिसन्धानं विद्येति अधीयते ते किल आप्तवाचः सन्तु । व्याख्या—'यः' शकुन्तलास्यो जनः 'आ जन्मनः' भवात् प्रभृति अथ यावत् 'शाट्यं' कौतवम् 'अशिक्षितः' शिक्षितुं न आरब्धवान् (आदिकर्मणि कर्त्तरिक्तः) 'तस्य जनस्य वचनम् अप्रमाणम्' प्रमाणं न प्रत्ययानुक्तम् इति राजोक्तं श्रुतं भवदभिः । 'परिधानम्' अन्वेषणम् 'अतिसन्धानं' वचनं 'विद्या इति' मत्वा 'शैः' दुष्यन्तादिभिः 'अधीयते' नियमपूर्वकं गुरुसकाशात् गृह्यते 'ते किल' । किल इत्यरुचो । 'आप्त' प्रत्ययिता 'वाक्' येषां तादृश्याः प्रत्ययितवचनाः 'सन्तु' इत्यपि च तेनैवोक्तं श्रुतम् । विद्यासयोग्ये अप्रत्ययम् अविश्वसनीये च प्रत्ययम् आकाङ्क्षता अधरोत्तरमुपस्थापितम् ।

NOTES

1. संयुत &c.—सम् is एकत्र together, संयुत is सम्मिलित concurrent. Hence it means—A speech that charges me with more than one offence. See Tika. Raghava has सम्न सम्यक् thoroughly 'सम्यक् न तु ईषत्, युक्तः संयुक्तः न तु स्यटः'। He makes it mean—A speech directly accusing me with an offence.

2. अधरोत्तरम्—Anything preposterous. See Tika. Or thus—अधर is low, उत्तर is high. अधरस्य उत्तरश्च अधरोत्तरम् or अधरोत्तरे high and low, इन्द्र । The एकत्र is optional by the rule 'विभाषा उच्यते मृग दृष्य धान्य व्यञ्जन पशुशकुन्तलवपुर्वापराधरोत्तराणाम्'। Here mark the low, means mark how what ought to be high is now low. Similarly high becomes noteworthy when what should be low is placed high. Hence Sarngarva wants the audience to note how the undeserving (दुश्चरन्) appears deserving and the deserving शकुन्तला as undeserving.

2. किल—Implies disapproval. ते चाप्तवाचः किल—That they are truthful is ridiculous. Raghava has सम्भावनार्था किल ।

राजा—भो सत्यवादिन, अभ्युपगतं तावदस्माभिरेवम् । किं पुनरिमामतिसन्धाय लभ्यते ।

KING—O ! Truth-teller, all this is indeed admitted by us. But what is gained by deceiving this person ?

शाङ्गरवः—विनिपातः ।

SARNAGARA—Down fall.

राजा—विनिपातः पौरवैः प्रार्थ्यते इति न श्रद्देयमेतत् ।

KING—It is not an acceptable statement that down-fall is desired by the Pauravas.

शारद्वतः—शाङ्गरवः किमुत्तरेण । अनुष्ठितो गुरुनियोगः । प्रतिनिवर्त्तामहे वयम् । (राजानं प्रति)—

तदेषा भवतुः पत्नी त्यज वैनां गृहाण वा
 उपपन्नाहि दारेषु प्रभुता सर्वतोमुखी ॥ २५ ॥
 गौतमि, गच्छामतः । (प्रस्थिताः) ।

SARADVATA—Samgarava, no use replying. The preceptor's order is executed. We go back. To the king—Well then ; This is your wife. Abandon her or accept. Authority over wives is indeed allowed to be all-embracing. Gautami, go you in front (They start).

राजिति । भवतु भवन्त एव सत्यवादिनः न पुनर्माहृशः एवं तावत् अस्माभिः
 'अमुपगतं' स्वीकृतम् । किन्तु न हि निष्प्रयोजना लोके काचित् प्रवृत्तिः । वृद्धि 'पुन-
 रानाम् अतिसन्धाय' वञ्चयित्वा किं लभ्यते प्रयोजनं सिधति नः ।

शाङ्कति । 'विनिपातः' नरके पतनमेतेन लभ्यते ।

राजिति । 'विनिपातः' नरके पतनं 'पौरवैः' राजभिः 'प्राचीरते' इत्यन्ते 'इति
 एतत् न यज्ञैर्यं' न आदरणीयम् ।

शारद्वत इति । 'उत्तरेण' प्रतिवचनेन किम् । राजा सह वादप्रतिवादेन अन्तम् ।
 'युरोः नियोगः' शासनम् 'अनुष्ठितः' शकुन्तला राजसकाशमानिता । वादाय नादिष्टा
 वयम् । सम्प्रति 'वयं प्रतिनिवर्त्तामहे' आश्रमं प्रतिगच्छामः । अन्यः—तत् एषा
 भवतः पत्नी । एनां त्यज वा गृह्णाथ वा । हि दारेषु सर्वतोमुखी प्रभुता उपपन्ना ।

व्याख्या—'तत्' इत्युपसंहरि इति राघवभट्टः । वितण्डामुपसंहरति । 'एषा' इयं
 शकुन्तला भवतः पत्नी, यथाशास्त्रं परिषीता दाराः । 'एनाम्' [अन्वादेशे एनादेशः]
 'त्यज वा' त्यक्तुं मिक्षसि सैत् त्यज, 'गृह्णाथ वा गृह्णीतु' यदि वाञ्छसि गृह्णाथ । 'हि'
 यतः' दारेषु कलते विषये [दारशब्दो बहुले अस्त्रियाम्] सर्वतः सर्वांसुदिक्षुमुखं
 लक्ष्यया प्रवृत्तिः यस्मा तादृशी सर्वाकारा इत्यर्थः [अत्र मुखशब्दस्य स्वाङ्गवाचित्वाभावे
 जीवभावः युक्तः । किन्तु एतन्विषयप्रयोगाः अभियुक्तप्रयोगात् साधवः । यद्वा 'हि दारेषु
 (प्रभोः) सर्वतोमुखी प्रभुता उपपन्ना' इत्यन्वयद्वारा एवंविधस्थले गौणहत्या मुखशब्दस्य
 स्वाङ्गवाचित्वं प्रकल्प्य सर्वतःशब्दस्य दिग्वाचित्वं स्वीकृत्य "दिक्पूर्वपदात्तङीप्" इति
 तङीप्] 'प्रभुता' स्वन्वता 'उपपन्ना युक्ता । भर्तृतन्त्रं पत्न्या यद्व्ययमयद्व्ययत्थ,
 तत् यदीच्छमस्यां वत्तं । ['पत्नी' (त, न्या) — 'कान्ता' (रा, वि, म) ॥ 'उपपन्ना'
 (रा, वि, म) — 'उपयन्तुः' (त, न्या) ॥ 'सर्वतोमुखी' (र, वि, म) — 'निश्चतोमुखी'
 (त, न्या)] ॥

NOTES

1. विनिपातः—&c.—“किं लभ्यते” (what is the reward) is the king's query. Sarnagarava retorts ‘विनिपातः’ (Ruin is your reward). The king rejoins—As ‘Ruin’ cannot be an object of desire, so ‘I cheat her with a view to gain ruin’ is ridiculous.

2. पत्नी—Duly wedded wife. ‘प्रतुर्नो यश्चसंयोमी’ इति पदभावे ‘शुद्धेभ्यो ङीप्’ इति ङीप् । कान्ता is प्रिया a darling. The epithet is unsuitable here, because the king has not shown any evidence of his affection towards her. (b) दारिद्र्य—दारयन्ति मेदयन्ति भ्रातृम् इति ङ + विच् + घञ् कर्त्तरि । घञ् is not available in the कर्त्तृवाच्य । But this case has been specially provided for by the Vārttika ‘दार-जारी कर्त्तरि विलुक् च’ । (c) प्रभुता—The प्रभुता is conferred by the sacrifice performed during marriage. It exists in case of a पत्नी—and not of that of mere कान्ता । Hence prefer the reading पत्नी ।

शकुन्तला—कहं इमिणा किदवेण विप्पलद्धंमहि तुम्हे वि मं परिच्चअह [कथमनेन कितवेन विप्रलब्धास्मि यूयमपि मां परित्यजथ] । (अनुप्रतिष्ठते) ।

SAKUNTALA—How is that, I have been cheated by this deceiver and you too forsake me ? (Follows).

गौतमी (स्थित्वा)—वच्छ सङ्गरव, अणुगच्छदि करुण-परिदेइणी सउन्दला । पञ्चादेसपरुसे भत्तुणि किं वा मे पुत्तिआ करेदु [वत्स शाङ्गरव, अनुगच्छति नः करुणपरिदेविनी शकुन्तला । प्रत्यादेशपरुषे भर्त्तरि किं वा पुत्रिका करोतु] ।

GAUTAMI (stopping)—My son Sarngarava, Sakuntala is following us with piteous wails. What else could my poor child do, the husband becoming cruel by forsaking her ?

शकुन्तलेति । ‘अनेन’ कितवेन शटेन ‘विप्रलब्धा’ वधिता अस्मि, यूयमपि मां परित्यजथ इति ‘कथम्’ एतत् । अनुप्रतिष्ठते पश्चात् गच्छति [समवप्रतिष्ठः प्यः इत्यात्मनेपदम्] ।

गीतमोति । 'स्थित्वा' गमनाद्विरता भूत्वा । 'करुणम्' चात्तं यथा तथा 'परि-
देवयते' विलपति या ताडयती सती ['विलापः परिदेवनम्' इत्यामरः] 'मः' अद्यान्
'अनुगच्छति' । 'मर्त्तरि प्रत्यादेशेन' निराकरणेन परुषे, रुचे कठोरे सति इत्यर्थः
'किं वा' अन्यत् 'मे पुत्रिका' अनुकम्पिता दृष्टिता 'करोतु' । अद्यादनुगमनं विना
किमन्यदस्याः शरणम् ? तदखे मा कुप्य ।

NOTES

I. करुण &c.—करुण + परि + दिव (कृजने-चुरादि) or (देव भ्वादि)
+ णिनि (or धिनुन्) साधुकारिणि कर्त्तरि ।

शाङ्गरवः (सरोषं निवृत्त्य)—किं पुरोभागे, स्वातन्त्र्यमव-
लम्बसे । (शकुन्तला भीता वेपते) ।

SARNGARAVA—(Turning back angrily)—What ! O
wicked one, assumest thou independence ? (Sakuntala is
frightened and trembles) .

शाङ्गरवः—शकुन्तले—

यदि यथा वदति क्षितिपस्तथा

त्वमसि किं पितुरुत्कुलया त्वया ।

अथ तु वेत्सि शुचिं व्रतमात्मनः

पतिकुले तव दास्यमपि क्षमम् ॥ २६ ॥

तिष्ठ, साधयामो वयम् ।

SARNGARAVA—Sakuntala, if thou art as the lord of the
earth says, what has thy father to do with thee that transgre-
ssed the family-tie ? But if thou knowest thy vow as pure
even servitude suits thee in the house of thy husband. Do
stay here and we retire.

शङ्केति । आः 'पुरोभागे' दोषैकद्वक् ["दोषैकद्वक् पुरोभागे" इत्यामरः] दोष-
भावदर्शनि, गुणविमुखि 'स्वातन्त्र्य' स्वच्छाचारम् 'अवलम्बसे किम्' इति काकुः
पुनः पुनर्दोषमेव त्वं भजसे । पूर्वं इत्यु जनननावेद्यभ्रं गता इत्येकी दोषः, अपुना च
सो भूत्वा कामाचारं प्रवर्त्तसे इति द्वितीयः । 'वेपते' कम्पति । अन्वयः—क्षितिपो यथा

वदति यदि त्वं तथा असि, उतकुलया त्वया पितुः किम् ? अथ तु आत्मनो व्रतं शुचि वेत्सि, पतिकुले दास्यमपि तव चमम् । व्याख्या—‘चित्तिपो’ भूपतिर्दुःस्थितः ‘यथा वदति यादृशं भावते’ ‘यदि त्वं तथा’ तादृशो ‘असि’ यदि त्वं तत्त्वत् एव अनूदा सगर्भा, तदा ‘उत्क्रान्ता कुलं’ या तथाविधया [प्रादितत्पुरुषः] कुलटया ‘त्वया पितुः’ कस्यस्य ‘किं’ अयोजनं सिधेत् न किमपि । तत् प्रत्यावर्त्तनमयुक्तम् । ‘अथ तु’ पश्चान्तरे यदि ‘आत्मनो व्रतं स्वधर्मं, पातिव्रत्यमित्यर्थः ‘शुचि’ अनघम् अखलितं ‘वेत्सि’ मनसि जानासि तदा ‘पतिकुले’ भगव्युद्वे ‘दास्यमपि’ दासीभावोऽपि ‘तव चमम्’ उचितम् । ततश्च अयुक्तं प्रतिगमनम् । एवं पश्चदये प्रतिप्रयोगे अयुक्ते सति ‘तिष्ठ’ इहेव आन्स्व ‘वयं’ साधयानो’ गच्छामः । [‘प्रायेण खल्लकः साधिर्गमैः स्थाने’ इति दर्पणः] ।

NOTES

1. (a) पुरोभागे—पुरस् is first. In a search after दोष and गुण in this world, we meet with दोष almost at every step. So few are the instances of गुण, that these are found out last, after those of दोष have been singled out. Thus दोष is पूर्व and गुण is पर । Hence पुरः पूर्वः दोषपक्ष इत्यर्थः भागो यस्याः सा पुरोभागा one who always chooses the first (i. e. दोष) तत्सम्बन्धी । Cp. ‘अहो अस्व पुरोभागिता’—in Swapna. (b) स्वातन्त्र्यम्—तन्त्र is प्रधान prominent. “तन्त्रं प्रधाने सिद्धान्ते स्वभावे परिच्छेदि” इत्यमरः । स्वः आत्मा तन्त्रं यस्य तत् स्वतन्त्रम् । तस्य भावः । Cp. “न स्त्री स्वातन्त्र्यमर्हति” इति मनुः ।

2. (a) उत्कुलया—उत्क्रान्ता कुलम् or उत्क्रान्ता कुलात् । प्रादितत्—
(b) *Remarks—(i) Two alternatives occur—(i) What the king says is true, (ii) You are speaking the truth. In the first case—you must not go back to you father, wherever else you like you may go. In the second case, you must not leave the hearth of your husband. In either case, it is useless to follow us. In the first half we have चित्तिपः instead of पतिः; and in the second half पतिकुले occurs and not चित्तिपकुले । This is as it should be. The first half assumes the truth of the king’s

statement; so he cannot be referred to as the पतिः of Sakuntala. The second half assumes that Sakuntala is speaking the truth; hence the चित्तिपकुल becomes her पतिकुल ।

राजा—भोस्तपस्विन्, किमत्रभवती विप्रलभसे ।

कुमुदान्येव शशाङ्कः सविता बोधयति पङ्कजान्येव ।

वशिनां हि परपरिग्रहसंश्लेषपरांमुखी वृत्तिः ॥ २७ ॥

KING—O hermit ! why do you delude this lady ? The moon opens lilies only, the sun lotuses alone ; the disposition of the self-restrained is indeed averse to contact with another's wife.

शाङ्गेरवः—राजन, अथ पूर्ववृत्तं व्यासङ्गाद्विसृगृतं भवेत् तदा कथमधमंभीरोर्दारपरित्यागः ।

SARNGARAVA—King, if it be that what happened before is now forgotten through diverted attention, then apprehensive of sin as thou art, how is this renunciation of wife ?

राजति । 'किं' किमर्थं 'विप्रलभसे' कलयसि । अन्वयः—शशाङ्कः कुमुदान्धेव सविता पङ्कजान्येव बोधयति । वशिनां वृत्तिः परपरिग्रहसंश्लेषपरांमुखी हि । व्याख्या—'शशाङ्कः' चन्द्रः 'कुमुदान्येव' न पुनः पङ्कजानि, सविता सूर्यः, 'पङ्कजान्येव' पद्मान्येव न तु कुमुदानि 'बोधयति' विकाशयति । दृष्टान्ताभ्यां जानोहि 'वशिनां' जितेन्द्रियाणां 'वृत्तिः' व्यापारः परिधाम्, अन्येषां 'परिग्रहाः' भाषायाः ["पत्नीपरिजनादान-मूलशापाः परिग्रहाः" इत्यमरः] तासां 'संश्लेषः' संस्यर्गः [कर्त्तरि कर्मणि वा क्यप्प्रो] तव 'पराङ्मुखी' हि' अलसा एव । वशिषु मामपि गणय, तत्राहमेनां युष्मिन्न-रव त्वत्तामपि गृह्णीता अधमं' चरिष्यामि ।

शाङ्गेति । 'अथ' पश्चान्तरि 'पूर्वम्' इतः पूर्वम् आश्रमे यत् 'वृत्तं' जातं तत् 'व्यासङ्गात्' विषयान्तरव्यापृतत्वात् 'विश्रुतं' त्वया इति यदि 'भवेत्' तदा 'अधमंभीरोः' तव सम्प्रति शकुन्तालायाः प्रत्यादेशात् 'दारपरित्यागः' प्राप्तः । एतत् 'कथं' कौटुम्बिकथय । अथ यद्वयं वृत्तं तव भवान् मन्यते 'सत्कुला शकुन्ताला' इति, एषा च मन्यते

“कितवो भवान्” इति । परन्तु ऊढा शकुन्तला पूर्वं व्यासङ्गादिभ्युत्पाद्भुना” इति
 छतौयोऽपि पक्षः सम्भवति । यदि स एव तास्त्रिकसूतौयः पक्षः तदा सम्प्रति दारत्यागेन
 धर्मात् सुतौऽसि इति शार्ङ्गेरवानुयोगतात्पर्यम् ।

NOTES

1. (a) परपरिवह &c.—Raghava takes सम् with पराङ्मुख ।
 Thus सम्बन्ध् सङ्घपरङ्मुखौ संज्ञेयपरङ्मुखौ । cp. “पराङ्मुखौ विश्वसजः
 प्रवृत्तिः”—K. III. (b) The अलङ्कार is अर्धान्तरव्यास । The general
 statement “वशिनां हि &c.”—is supported (साधन) by specific
 instances कुमुदान्धव &c. and सविता &c. Lastly the general state-
 ment “वशिनां हि &c.” is applied to his own case by implication.
 For a similar sentiment, cp. “रघूणां वशिनां मनः हि परस्त्रीविमुखप्रवृत्तिः”
 —Raghu.

2. राजन् &c.—Sarangarava suggests that it is possible that
 Sakuntala was indeed married by the king ; but the king has
 now forgotten all about the marriage. In that case, the repu-
 diation becomes a sin. This places the king in a fix and he
 refers to Purohita in bewilderment.

राजा—भवन्तमेवात्र गुरुलोघवं पृच्छामि ।

मूढः स्यामहमेषा वा वदेन्मिथ्येति संशये ।

दारत्यागी भवाम्याहो परस्त्रीस्पर्शपांशुलः ॥ २८ ॥

KING—In this matter, to you I ask the greatness and
 lightness. Might I be dazed or could this lady be telling a
 lie—such being the doubt am I to be the renouncer of my
 wife or a sinner by touch of another's wife ?

पुरोहितः—(विचार्य)—यदि तावत् एवक्रियताम् ।

PRIEST (Reflecting)—Well ; let it be managed thus.

राजा—अनुशास्तु मां भवान् ।

KING—Let your reverence command me.

पुरोहितः—अत्रभवती तावदाप्रसवादस्मद्गृहे तिष्ठतु ।

PRIEST—Let her ladyship stay in my house until delivery.

राजा—कुत इदम् ।

KING—Why this ?

राजेति । पुरोहितं प्रत्येतत् । 'अव' अस्मिन् विषये 'भवन्मवगुरु च लघु च 'गुरुलघु' ("विप्रतिषिद्धानधिकरणवाचि" इति एकलविकल्पः) गुरुलघुनो भावः, 'गुरुलाघवम्' [अन्विपूर्वपदद्वयौ प्राप्तायां भाष्यप्रयोगप्रामाण्यात् उत्तरपदद्वयः इति दुर्घटद्वयः । "गुरुलघोरुत्तरपदस्य" इति पञ्चनाभः] को वा 'गुरुःको वा लघुः इति 'पृच्छामि' । पचद्वयमाह—अन्वयः—'अहं सूदः स्याम्' वा "एषामिष्या वदेत्" इति संशये, दारव्यागो भवामि, आहो परस्त्रीस्वशैपांशुलो भवामि । व्याख्या—'अहं सूदः' पूर्वपदस्यरश्मन्वरः 'स्याम् वा' अथवा 'एषा' शक्तुन्ता 'मिष्या वदेत् (संप्रत्ये लिङ्) 'इति' एवविधे 'संशये' संप्रत्ये जाते, निलसूदले एनां त्यक्त्वा 'दारव्यागो (दारोपपदात् त्यजिः धिनुष्) भवामि, 'आहो' अथवा अस्या मिष्यावादित्वे एनां गृहीत्वा 'परस्त्रीस्वशैप पांशुलः' कलङ्को भवामि इत्यत्र निशंयंभवान् वदतु ।

पुरोहितेति । 'यद्दि तावत्' । तावदिति वाक्यालङ्कारि । 'एः क्रियतां, इत्य' विधीयताम् ।

राजेति । 'भवान्' नाम अनुशासु कर्त्तव्यम् उपदिशतु ।

पुरोहित इति । 'अत्रभवतो तावत्' । तावदित्यवधारणे । 'आ प्रसवात्' प्रसव-सूर्यन्तम् ("पञ्चमपाङ्परिभिः" इति पञ्चमी) । "अस्मदगृहे" मदभवने 'तिष्ठतु' ।

NOTES

1. *गुरुलाघवम्—An irregular form, because अण् should cause आदिद्वयं resulting in गुरुलघु + अण् = गौरुलघवम् । But गुरुलाघव is common with the older writers, such as वाङ्मोकि, व्यास, ऋगु, अरक &c. The form however, is not inadmissible. In the Vritti we find 'काशकृतस्य' गुरुलाघवम्"; the Bhashya has 'पर्यायशब्दानां गुरुलाघववचिन्ता नास्ति" (See also Tika) । Some suppose गुरु = गौरव by transference of epithets (लक्षणा), and then गुरु च लाघवश्च, इन्द्र which is optionally singular—(see दुर्घटद्वयः). Such defence are quite uncalled for ; the adoption of the form by the भाषाकार etc, being defence enough.

* Adopted by prof. Gajendragadkar.

2. (a) मूढः स्वामहम्—This is Sarngarva's suggestion
 (b) एषा वा इदंनिष्ठा—This is his own impression.

पुरोहितः—त्वं साधुभिरुद्दिष्टः प्रथममेव चक्रवर्त्तिनं पुत्रं
 जनयिष्यसीति । स चेन्मुनिदीहित्रस्तल्लक्षणोपपन्नो भविष्यति,
 ततः अभिनन्द्य शुद्धान्तमेनां प्रवेशयिष्यसि । विपर्यये तु पितु-
 रस्याः समीपनयनमवस्थितमेव ।

PRIEST—You were declared by the sages that the very
 first you will beget, will be a son who will lord it over the
 circles. If that son of the Muni's daughter be endowed with
 those signs, having congratulated you will cause her to enter
 the royal apartments. The reverse happening taking her
 back to her father is of course understood.

राजा—यथा गुरुभ्यो रोचते ।

KING—As pleases my preceptor.

पुरोहितः—वत्से, अनुगच्छ माम् ।

PRIEST—My child, follow me.

शकुन्तला—भगवदि वसुधे देहि मे विवरं [भगवति वसुधे,
 देहि मे विवरम्] । (रुदती प्रस्थिता । निष्क्रान्ता सह पुरो-
 धसा तपस्विभिश्च । राजा शापव्यवहितस्मृतिः शकुन्तलागतमेव
 चिन्तयति) ।

SAKUNTALA—O mighty Earth, allow me a hole.
 (Proceeds weeping. Exit with the Priest and the ascetics.
 The king with his recollection barred by the curse, continues
 musing about Sakuntala).

पुरोहित इति । 'प्रथममेव' त्वं 'चक्र' राजमखले 'भवश्य' वर्तस्यति इति 'चक्रव-
 र्त्तिनं' भाविसन्तानं 'पुत्रं' जनयिष्यसि' उत्पादयिष्यसि 'इति साधुभिः' सत्पुरुषैः
 'उद्दिष्टः' अभिहितोऽसि । प्रथममपत्यं ते पुत्री भविता स च सप्तसमुद्रसुद्रितमञ्जीवरः

इति अमीषा साधुक्तिरस्ति । 'सः' अस्या जनिष्यमानो 'सुनैदीहितः' चेत् यदि 'तस्य लक्षणे' चक्रवर्तिचिह्नेः 'उपपन्नः युक्तो भविष्यति ततः अभिनन्द्य सादरं सत्कृत्य 'एनां गृहान्तम्' अवरोधं 'प्रवेशयिष्यसि' । 'विपर्यये तु अन्यथा पुनः, यद्येषा पुत्रं न जनयति, पुत्रं वा चक्रवर्तिलक्षणहोत्रं तदा 'अस्माः पितुः समोपनयनम् अवशिष्टं निर्धारितम् 'एव' ।

शकुन्तलीति । 'भगवति वसुधे' एवं भर्तुं शङ्किता कथं लोकलोकनगोचरा भविष्यं, तत् 'मे' मच्चं विवरं विलं 'दृष्टि' ततैवान्तर्हिता वसेयम् । 'रुदती' रोदनपरा 'प्रस्थिता' प्रस्थातुमारब्धा [आदिकर्मणि कः] । 'रुदती निष्क्रान्ता सद्यः पुरोधसा' इत्यादि नोक्तम् । उक्ते तु सद्यशब्देन किं पुरोहितादयोऽपि रुदतुः इति सन्देहः स्यात् ॥ 'राजा शापेन दुर्वाससः शापेन व्यवहिता' तिरोधापिता 'श्रुतिः' यस्य तादृशः सन् शकुन्तलां गतं' तद्विषयमेव चिन्तयति' ध्यायति ।

NOTES

1. (a) चक्रवर्तिनम्—चक्रं अवश्यं वर्त्तते इति चक्र + इत + णिनि कर्त्तरि आबश्याके । (b) तल्लक्षण &c.—Compare कथं चक्रवर्तिलक्षणम् &c. Act.VII.
2. गुरुभ्यः—"रुच्यर्थानां प्रीयमाणः" इति सम्प्रदाने चतुर्थी ।

नेपथ्ये—आश्चार्य्यमाश्चर्य्यम् ।

IN THE DRESSING ROOM—Strange ! Strange !!

राजा (आकर्ण्य)—किं नु खलु स्यात् ।

KING—(Listening)—What indeed could have happened ?

(प्रविण्य) पुरोहितः (सविस्मयम्)—देव, अद्भुतं खलु संवृत्तम् ।

(Entering) PRIEST (In wonder)—Sire, a strange thing has indeed happened.

राजा—किमिव ।

KING—Ay, what ?

पुरोहितः—देव, परावृत्तेषु कण्वशिष्येषु—

सा निन्दन्ती स्वानि भाग्यानि बाला ।

बाहूत्क्षेपं क्रन्दितुञ्च प्रवृत्ता ॥

PRIEST—Sire, Kanva's disciples having turned back, she blaming her luck, began to wail by tossing up her arms—

राजा—किञ्च ।

KING—and what ?

पुरोहितः—

स्त्रीसंस्थानञ्चाप्सरस्तीर्थमारा-

दुतक्षिप्यैनाज्योतिरेकं जगाम ॥ २८ ॥

(सर्वे विस्मयं रूपयन्ति) ।

PRIEST—And a light too in the shape of a woman, having lifted her up afar, went towards the Apsarastirtha,

(All act wonder).

नेपथी इति । 'आचर्यम्' अदभुतं वृत्तम् ("आचर्यमनित्यं" इति निपातः । सम्भ्रमे विवृत्तम्) ।

राजिति । 'किं तु' इति नितकैगर्भः प्रश्नः । 'खलु' इति अवधारणे । वृत्तमेव किञ्चित्, किं वा तत् ?

किमिति । 'किं' प्रश्नः । 'इव' इत्यनिश्चये । मिलितम् अज्ञातलिङ्गासायाम् । "किमिव हि मधुराणां मण्डनं नाक्ततोनाम्" इत्यादिषु यथा ।

पुरोहित इति अन्वयः—हे देव, कण्वशिष्येषु परावृत्तेषु सा बाला स्वानि भाग्यानि निन्दन्ती बाहूत्क्षेपं क्रन्दितुञ्च प्रवृत्ता च—

पुरोहित इति । अन्वयसमाप्तिः—स्त्रीसंस्थानम् एकं ज्योतिः आरात् एनासुतक्षिप्य अपसरस्तीर्थं जगाम च । व्याख्या—हे 'देव' राजन् 'कण्वशिष्येषु' शाङ्करीरवप्रभृतिषु 'परावृत्तेषु' आचर्यं प्रति प्रयातेषु 'सा बाला' अप्रगल्भा शकुन्तला 'स्वानि भाग्यानि' निजानि भागधेयानि 'निन्दती' सती 'बाहू' उत्तक्षिप्य 'उर्ध्वं' क्षिप्त्वा इति 'बाहूत्क्षेपं' (स्वाङ्गी-धुवै' इति अमुल्) 'क्रन्दितुम्' उर्ध्वैर्विक्षिपितुं 'प्रवृत्ता च' प्रवृत्तमावा तत्तत्प्रवृत्तमेव

स्त्रियाः संस्थानम् आकृतिरिव संस्थानं यस्य तथाविधम् 'एकं ज्योतिः' किञ्चित् तैजः-
स्वरूपम् आरात् दूरात् ("आराद्दूरसमीपयोः" इति दूरार्थे अव्ययम्) 'एनां बालाम्
उत्क्षिप्य' उत्क्षिप्य 'अप्सरस्तीर्थं' तदभिमुखमित्यर्थः 'जगाम च' । 'सर्वं' अभिनितारः
'विश्वयं रूपयन्ति' नाटयन्ति । विद्यिता इव तिष्ठन्ति ।

NOTES

1. (a) बाहूत्क्षिपम्—बाहू उत्क्षिप्य इति बाहू + उट् + क्षिप + णमुल् भावे
= बाहूत्क्षिपम् having thrown up her arms. The rule is 'स्त्रीक्षिपुर्वे'
णमुल् is attached to roots with a द्वितीयान्त word as उपपद that
means a limb the loss of which does not necessarily cost life
"यस्मिन्नङ्गे क्षिप्नेऽपि प्राणौ न क्षियते तत् अङ्गवम्"—Kasika. (b) स्त्रीसंस्थानम्
—संस्थीयते अनेन इति सम् + स्था + लृाट् करणे = संस्थानम् shape आकृतिः ।
'संस्थानमाङ्गती सृती' इति विश्वः । स्त्रियाः संस्थानं स्त्रीसंस्थानम् । स्त्रीसंस्थान-
मिव संस्थानं यस्य तत् । "सप्तमुपसानपूर्वपदस्त्रीत्तरपरलोपस वक्तव्यः" इति बहु—।
(c) आरात्—She was lifted up from a distance (आरात्) hence
the lifter could not be seen clearly but was noticed merely
as a mass of light in the female form. (d) जगाम—Went towards
the अप्सरस्तीर्थं । The अप्सरस्तीर्थं was near Dushyanta's capital
(See Ante).

राजा—भगवन, प्रागपि सोऽस्माभिरर्थः प्रत्यादिष्ट एव ।
किं वृथा तर्कैरान्विष्यते । विश्राम्यतु भवान् ।

KING—Mighty Sir, even before, that thing was indeed
discarded by us. Why is it being uselessly pursued with
conjectures ? Do thou rest thyself.

पुरोहितः (विलोप्य)—विजयस्व । (निष्क्रान्तः) ।

PRIEST (Staring)—Do thou prosper. (Exit).

राजा—वेत्रवति, पर्याकुलोस्मि । शयनभूमिमार्गमादेशय ।

KING—Vetravati, I am perplexed. Show me the way to
the bed-chamber.

प्रतीहारी—इदो इदो देवो [इत इतो देव] । (प्रस्थिता) ।

WARDER—This way, this way let sire proceed (Moves on).

राजिति । 'प्रागपि' इतः पूर्वमपि, घटासौ स्लभ आसौत् तदापि 'सः अर्थः कन्या-
रूपेण सत्सकाशमागतं किमपि मायामयं वस्तु अस्माभिः प्रत्यादिष्ट एव' निराकृतः खलु ।
अधुना प्रनष्टः स 'तर्केण' किं वासौत् तत्, कुत वा नतम् इत्येवंविधेन विमर्शेन 'किम-
न्विष्यते । यातु तत्, अलं तच्चिन्तया ज्ञान्तो 'भवान् विश्राम्यतु' (अमुं दिवादि + लोट्) ।

पुरोहित इति । 'विलोक्य' एतेन अलौकिकेन गाम्भीर्येन विद्यितो राज्ञो मुखं हृष्टा
आइ 'विजयस्व' जयौऽस्तु ते ("विपराभ्यां जेः" इत्यात्मनेपदम्) ।

राजिति । 'पर्याकुलः' लज्जना अस्मि । 'शयनसभूमिः' स्थानं शय्यागृहमित्यर्थः
तस्य 'मार्गं' पन्थानम् 'आदेशय' दर्शय मे अहं विश्राम्यामि ।

NOTES

1. विलोक्य—The king's indifferent reply surprises the पुरोहित and he stares (विलोक्य) at him, and then utters "विजयस्व" to the king.

राजा (परिक्रम्य स्वगतत्)—

कामं प्रत्यादिष्टां स्मरामि न परिग्रहं मुनेस्तनयांम् ।

वलवत् दूयमानं प्रत्याययतीव मां हृदयम् ॥ ३० ॥

(निष्क्रान्ताः सर्वे) ।

KING (Going round—Aside)—True, the discarded daughter of the sage I do not remember as wife. But my intensely aching heart as it were convinces me. (exeunt all).

पञ्चमोऽङ्कः ।—FIFTH ACT

काममिति । अन्वयः—प्रत्यादिष्टां मुनेस्तनयां परिग्रहं न स्मरामि कामम् । हृदयं
वलवत् दूयमानं (सत्) मां प्रत्याययतीव । व्याख्या—प्रत्यादिष्टां निराकृतां मुने-
स्तनयां कथंश्च कथंकां 'परिग्रहं' पत्नीं 'न स्मरामि कामम्' अश्रुपगच्छान्वेतत् यत् पूर्वं
परिणीता पत्नी इयं मे इति मया न अर्थ्यते (अश्रुपगमे काममित्यन्वयम्) । पञ्चान्तरे
हृदयं तु चेतः पुनः 'वलवत्' अत्यर्थं 'दूयमानं सत् मां प्रत्याययतीव' पत्नीं ज्ञात-
प्रत्ययं करोतीव (इषो णिष् । बोधनार्थत्वात् "षो गमिरबोधने" इति न गमिभावः)

सत्यमिमां विवाहितां न स्मरामि, किन्तु गुर्वी हृदयवेदनां ज्ञात्वा मन्वे पत्नी एव क्रूरं एव
मया प्रत्यादिष्टा । ['माम्' (त-, न्या- स-)—'मे' (रा-, वि-)] ।

NOTES

1. (a) कामम्—Implies admission with disapprobation (अनि-
च्छाङ्गीकार) । "काममिति स्वाच्छान्देऽनिच्छाङ्गीकारे च" इति गणकारः । True
I do not remember (अङ्गीकार) but that does not matter (अनिच्छा) ।
(b) परियच्छम्—परिगृह्यते इति पपि + यच् + अच् कर्मणि = परियच्ः wife तम ।
I do not remember her as wife. (c) प्रत्याययति—प्रति + इ + णिच् +
यत् ति । The sense is बोधन to convince ; hence इ does not be-
come गम (see Tika). (d) माम्—अधिकर्तुः कर्मसंज्ञा by the rule
'गतिवृत्तिप्रत्ययसान्नायेशब्दकर्मकर्मकाणामधिकर्ता स णी' । इ is बुद्धार्थे here
thus the rule applies. 'अहं' प्रत्ये नि (अणिच्)—हृदयं मां प्रत्याययति
(णिच्) । (e) हृदयम्—My heart convinces me. The heart
remembers what I have forgotten. This is like चेतसा स्मरति
मृगमबोधपूर्वम्—Ante.

षष्ठोऽङ्कः

प्रवेशकः ।

(ततः प्रविशति नागरिकः श्यालः पश्चाद्बद्धं पुरुषमादाय
रक्षिणौ च) । रक्षिणौ (पुरुषं ताडयित्वा)—अले कुम्भीलञ्चा
कहेहि कहिं तुए एशे महामणिभाशुले उक्किणणणामाक्खले
लाअकीए अङ्गलीअए शमाशादिए [अरे कुम्भीरक, कथय कुत्र
त्वया एतत् महामणिभासुरम् उत्कीर्णनामाक्षरं राजकीयमङ्गलीयकं
समासादितम्] ।

(Then enter the Superintendent of the City Police—the
king's brother-in-law—and behind him two guards leading a

man fettered) GUARDS (Striking the man)—Ah ! You thief, answer where was intercepted by thee this royal ring, shining with great gems and having the name engraved on.

पुरुषः (भीतिनाटितकेन)—पशीदन्ते भावमिश्रे ए हगे ईदिशकम्मकाली [प्रसीदन्तु भावमिश्राः । नाहमीहशकम्मकारी] ।

MAN (With the acting of fight)—Please your honours, I did not do such act.

तत इति । नगरे नियुक्तः रक्षाविधानार्थम् इति 'नागरिकः' । कौष्ठपाल इति 'राघवभट्टः' । 'श्यालः' रात्रः श्यालः ।

अरे इति । 'कुम्भीरक' चौर ["कुम्भीरको गण्डपदस्तस्करश्च मल्लिषु चः" इति भट्ट-धृता नाममाला । 'महता' महार्थेण 'मणिला भासुरम्, 'उज्जलम्' 'उत्कौर्ष' चोदितं 'नामाचर' राजनाम यस्मिन्, अतएव राजकीयमहमुखीयकं समासदितं प्राप्तम् ॥ रक्षिषोर्मागधी भाषा । ['कुम्भीरक' (रा),—'कुम्भीरक' (त, न्या, वि, स)] ॥

पुरुष इति । 'भीतिः' भयस्य 'नाटितम्' अभिनयः (भाषे कः) । तदेव 'भीति-नाटितकम्' (स्त्रार्थेकम्) । तेन सह । 'भावमिश्राः' भान्वा भवन्तः 'प्रसीदन्तु' । 'ईदम्' कर्म चौर्यं करोति यः स, चौर इत्यर्थः । पुरुषस्यापि मागधी भाषा ।

NOTES

1. Summary—ततो गच्छति काले शकुन्तलाहसाद्युतं तदहगुरीयकं रोहित-मत्स्योदरे केनचित् धीवरिण समासादितं राजसकाशश्च प्रापितं राजपुरुषैः । तद्दृश्यात् ततश्चणमेव राश्री निवृत्तः शापः स्मृतिरूपजाता, अदृष्टत चासी महता अन्तस्थापेन । गुरुणा तु अनुशयदुःखेन विषयेषु विवृणुः प्रमष्टप्रियजनस्य ध्यानेन आलिखनेन कथा-मिष कथयित् कालमनैवौत् । अथेकदा शकुन्तलाप्रसङ्गेन आत्मनः अनपत्यतया दूयमानं तं मातलिरागत्य दिवीकसानसुरोपप्रवमावेद्य दानवजयाय देवेन्द्रभवनं निनाय ।

2. नागरिकः—नगरं रक्षति or नगरे नियुक्त इति नगर + ठक ।

3. कुम्भीरकः—कुम्भी अस्य स्तः इति कुम्भ + इति मत्वर्थे = कुम्भी an elephant, कुम्भिनम् ईरयति कुम्भिन् + ईर + षष् कर्त्तरि = कुम्भीरः an alliga-

• Adopted by Prof. Gajendragadkar.

tor. Elephants avoid drinking at places where alligatoes abound. कुम्भीर एव इति कुम्भीर + कन् स्वार्थे = कम्भीरकः । By transference of epithets this means a thief. तत्सम्बद्धौ । The reading कुम्भीरक means the same. "कुम्भीरः श्यालके चौरं श्लोकच्छायादरे भवे" इति विश्वः । स्वार्थे कः । (b) महामणि &c.—भास + घुरच् कर्त्तरी = भासुरम् resplendent. महान् मणिः महामणिः brilliant gem. तेन भासुरम् । इतत्—। (c) उत्कूर्ण &c.—नाम्नः अचराणि नामाचराणि । उत्कूर्णानि नामाचराणि यस्मिन् । (d) राजकोयम्—राज इदम् इति राजन् + क् = राजक + इय = राजकोयम् royal. Here राजन् becomes राजक by the rule 'राजः क च' । It is known to be royal because उत्कूर्णनामाचरम् ।

4. भावमिश्राः—भाव is बुध a sage, 'भावः सत्तास्रभावाभिप्रायच्छेतात्म' जन्मसु । त्रिधाकोवापदाथे बुविभूतिबुधजन्मसु ॥' इति मेदिनी । भावाय ते मिश्राय &c.—See also भावमिश्र. Act. I

प्रथमः—किं क्व शोढूणे ब्रह्मणेति कलिष रण्णा परिमगहे दिण्णे [किं खलु शांभनो ब्राह्मण इति कृत्वा राज्ञा प्रतिग्रहो वक्तः] ।

FIRST—Was indeed a gift bestowed by the king taking thee for an auspicious Brahmana ?

पुरुषः—शुणुध दाणिं । हगे शक्रावदालवाशी धीवले [शृणुत इदानीम् । अहं शक्रावतारवासी धीवरः] ।

MAN—Now listen. I am a fisherman, living at Sakravatara.

द्वितीयः—पाटञ्जला, किं अम्रहेदिं जादी पुच्छिदा [पाटञ्जर, किमस्माभिर्जातिः पृष्ठा] ।

SECOND—Thief, was thy caste enquired into by us ?

श्यालः—सूअअ, कहेदु सव्वं अणुक्केण । मा णं अन्तला पडिवन्धह [सूचक, कथयतु सर्वमनुक्रमेण । मा एनमन्तरा प्रतिवधान] ।

SUPERINTENDENT—Suchaka let him tell all in order. Do not interrupt him in the middle.

प्रथम इति । 'शोभनः' सन् 'ब्राह्मणः' सत्पावमिति यावत् 'इति कृत्वा' त्वं सत्पावत् इत्यर्थः 'राज्ञा' स्वयं दुष्यन्तेन 'प्रतिपद्यः' खलु दानमेव 'दत्तः किम्' । यदि नैतत् चोरितं त्वया, मन्थे राज्ञा एव सत्पावाय दत्तं ते, इत्यापह्वासः ।

पुरुष इति । 'इदानीम्' इति वाक्यभूषायाम् । 'शक्तावतारं' तदाख्ये प्रदेशे 'वसति' यस्माद्देशे 'शौरः' मत्स्याजीवः । ["शक्तावतार" (त-, न्या-)]—"शक्तावताराभ्यन्तर" (रा-, वि-, म-)] ॥

द्वितीय इति । 'पाटञ्चर' शौर ["शौरैकागारिक" इति प्रथम्य "पाटञ्चर-मन्त्रिभुवाः" इत्यमरः] अस्याभिः' त्वदीया जातिः पृष्ठा 'कि' नैव पृष्ठा । तत् 'किं जाति' कथयसि ।

श्याज इति । 'सूचक' इति द्वितीयस्य नाम । 'अनुक्रमेण यद्यक्रमं सर्वे कथयतु' एवः । 'एनम् अन्तर' मध्ये, कथामध्ये इत्यर्थः 'मा प्रतिवधान' मा रुन्धि (मा शब्दोऽयं तेन न लुङ्) । अस्य तु भाषा विदूषकादीनामिव शौरसेनो ॥

NOTES

1. (a) शोभनः—शोभते इति शुभ + युच् कर्त्तरि । Worthy. (b) कृत्वा—An अव्यय । Or कृत्वा = मत्वा because कृ can take the meaning of all roots. सर्वधात्वर्थानुवादः करोतिना भवति । (c) प्रतिपद्यः—प्रतिपद्यते इति प्रति + पद्य + अप् कर्मणि A gift.

2. शक्तावतार &c.—अवतरति अग्निं इति अव + तु + चञ् अधिकरणे = अवतारः a sacred place तीर्थम् । "अवतारस्तु मघादितोषेऽवतरणेऽपि च" इति षेनः । अप् is barred by the rule "अवेतुस्त्रोचञ्" । शक्तस्य अवतारः । A निव्यसमास because शक्तावतार is a संज्ञा । It has no विग्रहवाक्य । न हि वाक्येन संज्ञा गम्यते ।

3. पाटञ्चर—पाटयन् चरति व्यवहरति इति पाटयत् + चर + चच् कर्त्तरि should give पाटयञ्चरः but we get पाटञ्चरः (यलोप) । पृषोदरादि ।

उभौ—जं आबुक्ते आणवेदि । कहेहि । [यदाबुक्ते आज्ञापयति । कथय] ।

BOTH—As brother-in-law commands, Go on.

पुरुषः—अहके जालुगाल्दीहिं मच्छवन्धणोवाएहिं कुट्ट-
म्बभलणं कलेमि [अहं जालोद्वालादिभिर्मत्सवन्धनोपायैः
कुट्टम्बभरणं करोमि] ।

MAN—With nets and other means of catching fish I achieve the maintenance of my family.

श्यालः (विहस्य)—विसुद्धो दाणिं आजीवो [विशुद्ध
इदानीमाजीवः] ।

SUPERINTENDENT—(Laughing)—A pure livelihood indeed.

पुरुषः—भट्टा, मा एववं भण [भर्त्तः, मा एवं भण] ।

सहजे किल विनिन्दिए णट्टु दे कम्म विवज्जनीअए ।

पशुपालणकम्मदाळुणे अण्णकशामिट्टुए वि शान्तिए ॥ १ ॥

[सहजं किल यद्विनिन्दितं न हि तत्कर्म विवर्जनीयम् ।

पशुमारणकर्मदारुणोऽनुकम्पामृदुरपि श्रोत्रियः ॥]

MAN—Say not so, Master. The despised occupation which is indeed born with one is surely not to be discarded. The practice of vedic rites though tender with pity has to be heartless in the act of killing animals.

उभविति । 'आवुत्तः' भगिनीपतिभैवान् (प्रसादनोक्तिरेषा । नासी वस्तुत एव तयोभगिनीपतिः । 'भगिनीपतिपरावुत्तः' इत्यमरः) 'यदाप्रापयति' तद्विष कुर्वः । नातः मध्ये प्रतिवशीवः । 'कथय' यथारुचि यद् इति पुरुषं प्रति ।

पुरुष इति । उल्लङ्घति एतमिति 'उल्लाळ' वद्विशम् (ग इत्येतस्य घञि रूपम् । पक्षे उद्गारः) । 'जालम् उद्गालय आदि' येषां तैः 'उपायैः कुटम्बानाम्' आत्मोपायानां 'भरणं' वर्त्तनं 'करोमि' ।

श्याल इति । 'इदानीं' वाक्यमुपायाम् । 'विशुद्धः' हिंसादिदोषवर्जितः 'आजीवः' जीवनीपायः ? उपहास एषः । 'हिंसादिभिर्दुष्टं आजीव इत्यभिप्रायः ।

पुरुष इति । 'हे भर्तः' स्वामिन् नगरपाल 'एव मा भय' कथय । 'आजोष' मा निन्द । प्रत्ययः—यत् किल विनिन्दितं कर्मं सहजं, तत् न हि विवर्जनीयम्, श्रौतियः अनुकम्पाश्चदुरपि पशुमारणकर्मदारुणः । व्याख्या—यत् किल विनिन्दितं यज्ञं कर्म सहजं जन्माना सह जातं, आतिनिष्ठमित्यर्थः 'तत् न हि' नैव विवर्जनीयं न्यायम् । 'श्रौतियो' वैदिकः, वेदोक्तकर्मनिरतो ब्राह्मण इत्यर्थः 'अनुकम्पया' करुणया 'श्चदुरपि' कोमलोऽपि सन् 'पशुना' प्राणिना यत् 'मारण' घातः यज्ञे बधः तेन 'कर्मणा' तदशुभानेन 'दारुणः' घोरो भवति । यथा श्रौतियेण जातिगता पशुहत्या निन्दितापि न त्यज्यते तथा मयापि मत्स्यबन्धनम् । एतेन नाप्यसौ निन्दाः न चाहम् । ["श्चदुरपि" (त, वि, न्या— "श्चदुरेव" (रा, म-)] ॥

NOTES

1. जालीदगाल &c.—उद् + गु + घञ् कर्मणि = उद्गालः, or उद्गारः, a hook, घप् is barred by the rule "उन्नोषः" । र becomes ल optionally by the rule "रचि विभावा" । जालानि च उद्गालाश्च जालीदगालम् nets and hooks इत्थं कलम् by the rule "जातिरप्राणिनाम्" । जालीदगालम् आदित्यै वा तैः ।

2. (a) सहजम्—सह एकत्र जातम् इति सह + जम् + उ कर्त्तरि in-born, (b) श्रौतियः—श्रौतियः is obtained as a substitute for the वाक्य "हृन्दः अधीते" by निपातन in the rule "श्रौतियश्च हृन्दोऽधीते" । No प्रत्यय is needed. Some however, interpret the rule as directing हृन्दस् to be replaced by श्रौत and घञ् attached to it.. Thus हृन्दस् घञ् = श्रौत + घञ् = श्रौतियः by the निपातने above. "हृन्दसो वा श्रौतोभावः तदधीते इति चञ्च प्रत्ययः" Vritti. (c) Remark—The Sloka is a defence of Vedic rites against the attacks of Buddhism. The Buddhists denounce (विनिन्दित) sacrifices as horrid (पशुमारणकर्मदारुण) । But whatever they are, they must not be abandoned (विवर्जनीय) because this is the work allotted to them (श्रौतिय) by nature (सहज) । Had it not been so the practice of such rites would have been heartless. Such however is not the fact. A श्रौतिय is the kindest of kind beings living (अनुकम्पाश्चदु) ।

श्यालः—तदोतदो [ततस्ततः] ।

SUPERINTENDENT—Then what then ?

पुरुषः—एकशिशं दिवशे खण्डशो लोहित्रमच्छेमए कप्पिदे
 [एकस्मिन् दिवसे खण्डशो रोहितमत्स्यो मया कल्पितः]
 जाव तशश उदलव्भन्तले पेक्खामि दाव एशे महालअणभाशुले
 अङ्गलीअए पेक्खिदे [यावत् तस्य उदराभ्यन्तरे प्रेक्षे तावत्
 एतत् महारत्नभासुरमङ्गलीयकं प्रेक्षितम्] । पच्छा अहके शे
 विक्रयार्थं दंशन्नन्त गहिदे भावमिशशोहिं [पश्चादहम् अस्य
 विक्रयार्थं दशयन् गृहीतो भावमिश्रैः] । मालेध वा कुट्टेध
 वा अअं शे आअमवुत्तन्ते [मारयत वा कुट्टयत वा अयमस्य
 आगमवृत्तान्तः] ।

MAN—One day I cut up a Rohita fish to pieces. NO
 sooner I looked into the inside of its belly than was seen this
 ring glittering with bright gems. Afterwards showing it for
 sale I was arrested by your honoured selves. Kill me or cut
 me up, this is the story of its acquisition.

एकस्मिन्निति । 'मया रोहितमत्स्यः खण्डशः' खण्ड खण्डम् [खण्डस्य एकत्वमाश्रित्य
 वी'सायां शस्] 'कल्पितः' सम्पादितः । 'यावत् तल्लाल' 'तस्य उदरस्य अभ्यन्तरे' मध्ये
 'प्रेक्षे' पश्यामि [यावद्योगे भविष्यदर्थे वक्तुं मानः] 'तावत्' तल्लालम् एतत् 'महारत्नं'
 रत्नोत्तमम् 'भासुरं' दीप्तिमत् 'अङ्गुरीयकं' प्रेक्षितं' दृष्टम् । 'पश्चात्' अनन्तरम्
 'विक्रयार्थं' विनिमयार्थम् 'अस्य' अङ्गुरीयकस्य [गम्यमानगुणादापेक्षया षष्ठी] 'दशयन्'
 पश्यत अङ्गुरीयकसौन्दर्ये, चिन्तयत रत्नसौतस्य अनर्घत्वं, विभावयत रत्नसंस्थापने पुण्यम्
 इत्येव' यथार्थम् 'भावमिश्रैः' मात्रैर्भवद्भिरङ्गं 'गृहीतः' वक्तुः । 'मारयत प्राणवैधो जयत
 'वा कुट्टयत' प्राणविसृजेत परं खण्डशो 'वा' कुट्टयत सर्वमणयित्वा व्रवीमि 'अयमस्य'
 अङ्गुरीयकस्य आगमः प्राप्तिः तस्य उत्तान्तः 'वाचां । ['प्रेक्षे तावत्'—इत्यादिमूलम्
 (त-, न्या-)—'एतद्रत्नभासुरमङ्गलीयकं दृष्टम्' (रा-, वि-, म-) ॥ "कुट्टयत"
 (त-, न्या-) "मुञ्चत" (रा-, वि-, म-)] ॥

NOTES.

1. ततः ततः—The repetition shows the impatience of the superintendent to avoid the awkward retort, which is too much for his wit to meet.

2. अस्य—The construction is अस्य दर्शयन् which is elliptical for अस्य गुणान् दर्शयन् । See Tika. Or construe अस्य विक्रयार्थम् एतत् दर्शयन् showing it (एतत्) for 'its (अस्य) sale.

श्यालः—जाणुश्च, विस्सगन्धो गोहादी मच्छवन्धी एव्व शिस्संसब्धं । अङ्गुलीअद्यदंसणं से विमरिसिदव्वं । राअडळं एव्व गच्छामो [जानुक, विस्सगन्धी गोधादी मत्स्यवन्ध एव निःसंशयम् । अङ्गुलीयकदर्शनमस्य विम्रप्रव्यम् । राजकुलमेव गच्छामः] ।

SUPERINTENDENT—Januka, this fellow smelling of raw meat, is surely a Godha-eating fish-catcher. His coming by of the ring has to be investigated. We will go to the king's residence.

श्याल इति । 'विस्स' आसमांसस्य गन्धः अस्ति यच्चिन् तथाविधः एव निःसंशयं नूनं गोधामांसि खादति यः स 'गोधादी' गोधामोहनशीलः 'मत्स्यं भक्षति' यः स 'एव' धीवर एव । अन्वया कथमस्य मांसगन्धः तदयं जालंश्री सत्यमेवाह । 'अस्य अङ्गुलीयकदर्शनं विम्रप्रव्यं' विचारणीयम् तदपि सत्यं न वा इत्यालोचनीयम् । 'राजकुलमेव' राजभवनमेव 'गच्छामः' । स्वामिने निवेदयामि स एव विस्सगन्धु सत्यं न वेति ।

NOTES

1. (a) विस्सगन्धी—विस्स is आमगन्धि, i. e., anything smelling like raw meat. "विस्सं स्यादासगन्धि यत्" इत्यमरः । तस्य गन्धः विस्सगन्धः i. e. आमगन्धः । सः अस्य अस्तीति विस्सगन्ध + इति मत्वर्थे । This is round about in sense. आमगन्धो expresses the idea more simply. Perhaps in the days of Kalidasa विस्स meant आम, and in time, by transference of epithets, came to mean आमगन्धि when Amara lived.

(b) गोधादि—गोधा (fem) is the iguana. गोधान्मुत्तुं शोलनस्य इति गोधा + षट् + षिनि कर्त्तरि ताच्छोष्ये । षिट् is barred by षिनि when habit (ताच्छोष्ये) is implied. Hence we do not get गोधात् like क्रयात् । But there is another difficulty. The rule for षिनि is “सुव्यजाती षिनि-स्ताच्छोषी” । So we must not have a जातिवाचक word for लपपद् with षिनि implying ताच्छोषी । Yet here there is षिनि with गोधा (जाति-वाचक) as लपपद् । (c) मल्लावन्वः—मत्स्याम् वध्नाति इति मत्स्य + वन्व + षण् कर्त्तरि । (d) विमृष्टव्यम्—वि + मृश् + तव्य कर्मणि = विमृष्टव्यम् or विमृष्टव्यम् । षम् comes in optionally by the rule “अनुदात्तश्च च षट्पञ्चस्वान्तर-स्याम्” । (e) *Remark—The gist is this—This fellow has spoken the truth about his profession. He is indeed a fisher-man who is an inveterate Godha-eater as is evident from the stench he is giving out. One part of his statement having turned out to be true, I cannot summarily reject the other part. It has to be scrutinised. But I shall leave the scrutiny with better hands than mine. I must see the king about it.

रक्षिणौ—उह । गच्छ अले गण्ठिभेदम् [तथा । गच्छ अरे प्रस्थिभेदक] । (सर्वे परिक्रामन्ति) ।

GUARDS—As you say. Proceed you knot-cutter. (All go round the stage).

श्यालः—सुअअ, इध पुरदुआरे अप्पमत्ता पडिवाल्लेह नं जाव इमं अङ्गलीअअं जहागमणं भट्टिणो णिवेदिअ तदो सासणं पडिच्छिअ णिकमामि [सूचक, इह पुरद्वारे अगमत्ता प्रतिपालयतं यावदिदम् अङ्गलीयकं यथागमनं भत्ते निवेद्य ततः शासनं प्रतीष्य निष्कामामि] ।

SUPERINTENDEVT—Suchaka, here at the city gate you two wait for me without carelessness, until I come out

having reported to sire this ring exactly as it has come to us, and having obtained orders from him.

उभौ—पविशतु आवुत्ते शामिपशादश्य [प्रविशतु आवुत्तः स्वामिप्रसादाय] । (निष्क्रान्तः) ।

BOTH—Let Brother-in-law enter to receive Sire's favours, (Exit Superintendent).

सूचकः—जाणुअ, चिलाअदि कखु आवुत्ते [जानुक, चिरायतेः खलु आवुत्तः] ।

SUCHAKA—Jauuka, Brother-in-law is indeed delaying.

रक्षिष्याविति । 'यन्यः' वन्द्ययन्यः 'भेदकः' छेदकः । कस्यचिदित् वचनाखलि वक्षसाधीत्, वन्धनं छिलापहतं लया इत्यभिप्रायः ।

श्राल इति । 'धावत्' यत्कालम् 'इमम् अङ्गुलीयकम्' आगमनस्य आगमन-
त्रानस्य अनतिक्रमो 'यथागमनम्' [अव्ययीभावः] । तदस्ति यस्मिन् कर्मणि तत्
यथातथा [न्तुर्थोऽयः अच् । निवेदनक्रियाविशेषणम्] 'भवे' स्वामिने दुष्यन्ताय 'निवेद्य
ततः' भर्तुः 'शासनम्' आशां 'प्रतीक्ष्य' गृहीत्वा 'निष्क्रामामि' तावत् 'इह पुरहारि
प्रमत्तौ' अवहितौ भूत्वा 'मां प्रतिपालयत' प्रतीक्षिष्याम् ।

उभाविति । 'स्वामिनः प्रसादः' अनुग्रहः तयोः ["क्रियाव्यपिपदस्य च कर्मणि
स्थानिनः" इति चतुर्थो] 'प्रविशतु' ।

सूचक इति । 'चिरायते' विलम्बते । [चिर इति प्रातिपदिकं कालविप्रकर्षे वर्तते ।
उपचारात् चिरयुक्तोऽपि चिरः, अर्थे आद्यच् वा । स इव आचरति इति क्यङ्] ।
["चिरायते" (रा, वि-)—'चिरायति' (स-)—"चिरयति" (त, व्या-)] ॥

NOTES

1. (a) अप्रमत्तौ—प्र + मद् + क्त कर्त्तरि = प्रमत्तौ careless. The rule
'नघ्या-ख्या-पृ-सूचिंमदाम्' prohibits the form प्रमद् । न प्रमत्तौ not
careless, i. e. watchful. (b) प्रतिपालयतम्—प्रतिपालि is सकर्मक and
means प्रतीक्षा 'to wait,' (c) भवे—"कर्मणा यमभिप्रति स सम्प्रदानम्" इति

स्यदाने चतुर्थी। Here चतुर्थीयकेन (कर्मणा) भर्तारम् चमिप्रेति ; Hence the rule applies. The वृत्ति here restricts the rule to दा चातु। But the भाष्य is opposed to it. The वृत्ति must not be allowed to overrule the भाष्य। (d) प्रतीष्य—प्रति+इष्य means यद्वष्य। Compare “प्रतीष्यनोवारइत्ताभिः”—Act IV. (e) निष्क्रामामि—निस्+क्रम्+लट् मिय = निष्क्राम्यामि, निष्क्रामामि। क्रम becomes क्राम in the परस्मैपद।

3. स्नामि ङिच्—The sense is स्नामिप्रसादं खञ्जं प्रविशतु। Hence “क्रियार्थोप—” इति चतुर्थी। Sire will be pleased to see this rare gem restored to him by your efforts, and will certainly reward you.

4. चिरायते—चिर is long time, चिरम् चक्षस इति चिर+चच् मत्वर्थे चिरः one who makes delay. Or by transference of epithets, चिर means चिरयुक्त। चिर इव चाचरति इति चिर+कञ्+लट्, ङिच्। The reading चिरायति seems bad in grammar, चिरायति may be defended by तत्करोतिषिच्।

जानुकः—एषां अवशालोवशन्पणीया लाञ्छायो [ननु अवसरोप-सर्पणीया राजानः]।

IANUKA—Well kings are to be approached at opportunities.

सूचकः—पुल्लन्ति मे हन्था इमश्श वदश्श शुमणो पिणद्धं [स्फुरतो मे हस्तौ अस्थ वधस्य सुमनसः पिनद्धम्]। (पुरुषं निहिं शति)।

SUCHAKA—My hands quiver to tie the garland for his death. (Points the fisherman).

पुरुषः—णाल्लिद्धि भावे अआलणमालणे भविदुं [नार्हति भावः अकारणमारणो भवितुम्]।

MAN—It behoves not your honour to become a slayer without reason.

जानुकः (विलोक्य)—एषो अम्हाणं शामी पत्तहन्थे लाअशाशणं पदिच्छिअ इदोमुहो देख्खीअदि। गिद्धवली

द्विस्मशिशुणो मुहं वा देवस्त्रिशशिशि [एषः अस्माकं स्वामी
पत्रहस्तः राजशासनं प्रतीष्य इतोमुखो दृश्यते । गृह्णवलि-
र्भविष्यसि शुनोमुखं वा द्रक्ष्यसि] ।

JANUKA (Espying)—Here our master, having obtained royal orders, appears facing this way with letter in his hand. Thou wilt become an offering to the vultures or wilt see the jaws of a dog

जानुक इति । 'ननु' आक्षेपे । 'अवसर' काले, योग्ये प्रत्यये, उपसर्गणीयाः उपसर्गनाम्नः । आशां कृत्वा राजानं पश्यति जनः न हि यथावधि । अतो विलम्बः ।

सूचक इति । 'अस्य' यो 'वधः' इत्यन्तं, तस्य सुमनसः पुष्पं पुष्पमालामित्यर्थः ["आपः सुमनसो वधो अस्सरस्सिकताः समाः । एते स्त्रियां बहुलैरुर्वत्वेऽप्युत्तर-
दयम् ॥"] "पिनन्" वक्तुं ["वटिभागुरिरङ्गोपमवाप्योरुपसर्गयोः" इत्यक्षीपः । अपि
अपिननुम्] 'मि हसौ स्फुरतः' स्पन्दं ते ।

पुरुष इति । 'भावः' मान्यो भवान् 'अकारण' कारणभावे 'मारणः' इत्या 'भवितु' न अर्हति ॥

जानुक इति । 'अस्माकं स्वामी' नगरपालः 'पत्रं हस्तं' यस्य तादृशः सन् 'राज-
शासनं' राज्ञः शासनम् आशां 'प्रतीष्य' स्मृत्या 'इतः' अस्यां दिशि 'मुखं' यस्य तादृशो,
दृश्यते । मन्वे त्वं 'स्मृतेभ्यो वलिः' उपहारो 'भविष्यसि' स्मृताः ते मांसं मन्वेष्यन्ति
'वा' अथवा 'शुनः' कुक्कुरस्य 'मुखं' दंशनायै व्याप्तं 'मुखं' 'द्रक्ष्यसि' । राजाशया
श्लक्ष्णं स्तं वा त्वां स्मृताः, आकण्ठं भुवि 'स्त्रियां' जीवितं वा कुक्कुराः खादित्यन्ति ।

NOTES

1. सुमनसः—सुमनस् is usually plural. The Medini sanctions the singular also. "सुमनाः पुष्पमालयोः स्त्रियां ना धीरदेवयोः" इति मीदिनो । The custom in those days was to garland with करवीर and other flowers the victim condemned to death. Compare "इक्ष-
करवीदाना"—Mrichhakatika.

2. अकारण &c.—अविद्यमानं कारणं यद्यन् तत् अकारणम् causeless.
मारयति इति अ + कृट् कररि बाहुलकान् = मारणः destroyer. Now see
Tika.

3. पतङ्गः—The सम्यन्त word हकी does not lead. This is like गङ्ग कण्ठ, कमण्डलुपाणि &c.

4. (a) गृध्रवलिः—गृध्रेभ्यो वलिः a चतुर्थो तद्—by the rule 'चतुर्थो तद-
चोयं वलिहितसुखरचितैः' । This refers to death by the stake (गुल) ।
(b) द्रव्यसि—Will see. Refers to execution in which the
condemned man is buried up to the neck under ground and
dogs are then let loose to tear him up. The victim can see
(द्रव्यसि) the dogs coming because he is not dead yet. But
in the other case death is instantaneous and the dead man
forthwith becomes meat for the vultures (गृध्रवलि) ।*

(प्रविश्य) श्यालः—सुअत्र मुञ्चेदु एसो जालोपजीवी
उववगणो वृखु अङ्गुलीअस्म आअमो [सूचक, मुच्यतामेव
जालोपजीवी । उपपन्नः खलु अङ्गुलीयकस्य आगमः]

(Entering) SUPERINTENDENT—Suchaka, let this
fisher—man be released. The acquisition of the ring is
indeed consistent.

सूचकः—जह आवुत्ते भणादि [यथा आवुत्तो भणति] ।
एसे जमसदणं प्रविशिअ पडिणित्ते [एष यमसदनं प्रविश्य
प्रतिनिवृत्तः] । (पुरुषं मुक्तबन्धनं करोति) ।

SUCHAKA—As brother-in law directs. This fellow has
come back after having entered the abode of death. (Releases
the man).

पुरुषः (श्यालं प्रणम्य)—भट्टा, अह कीलिशे मे आजीवे
[भतेः, अथ कीदृशी मे आजीवः] ।

MAN (Bowing the Superintendent)—Now, Master, how
is to be my livelihood (to-day) ?

श्याल इति । जालेन उपजीवति जीविकां वर्त्तयति इति जालोपजीवी' धीवरः
'मुच्यतामेव' । 'उपपन्नः' युक्तः । 'आगमः' प्राप्तिवृत्तान्त इत्यर्थः ।

सूचक इति । 'यमस्य सदन' गृहम् । 'प्रतिनिष्ठयः' प्रत्यागतः [अतः पुनर्जीवित इवायम् इत्यर्थः] । 'सुकानि' अपनीतानि 'बन्धनानि' यस्य तदाविधं 'करोति' ।

पुरुष इति । 'मर्षः' स्वामिन् 'अथ' पृच्छामि 'मि' आजीवः' अथ जीवनं 'कौहयः' किं विधः । गतो मत्स्यो गतस्वाङ्गं रोधकं तदयं केनोपायेन जीविकां करोमि इति विद्यासागरपादाः ।

NOTES

1. कौहयः—What shall I eat to-day? The fish is gone, and I have lost the ring too. I do not know how to maintain myself to-day. This is Vidyasagara's explanation. Some take this as a sarcastic retort to the Superintendent's 'विद्युद्दत्तमौमाजीवः ।' This is not consistent with the reply of the श्याल following. Nor can such a taunt to the head of the Police be expected from simple folks like the fisherman. This is perhaps the reason why Pandit Vidyasagara rejects the explanation and suggests the one above. Prof. Gajendragadkar, however defends the old explanation thus :—(1) The following speech of the श्याल is not a reply to the fisherman at all; the श्याल simply ignores the fisherman's retort because he finds he has no suitable answer to it. The second speech of the श्याल is a mere continuation of his first speech [2] In the verse सङ्गी किल &c. the fisherman has shown that he is not afraid of the श्याल and is quite capable of making a sarcastic retort like this.

As to [1] we observe—[a] If the श्याल had no words to say in reply to the taunt, he would have replied with a kick ! [b] If the श्याल had not definitely finished his speech to सूचक then the latter would not have taken the speech as finished and replied आहुतो भवति । This sort of a reply from a subordinate suits only the conclusion of his superior's speech. (c) सूचक accepts the command, complements the fisherman saying एव यमसदनम् &c. and released him. The fisherman now bows to the श्याल and makes his remark.

It is absurd to suppose that all this while the श्याल was waiting with his message unfinished.

Regarding [2] it should be remembered that सहजे किल &c. was uttered in defence of his profession ; but the taunt is an attack, which is quite different. The grit of the fisherman is evident from the fact that a mere look [अन्वया पश्यति, below] from Janaka prostrates him and he buys his safety by parting with half the king's reward !

Hence the defence of the old explanation is untenable.

Prof. G. also attacks Vidyasagara's explanation thus—
“The fish is not gone. He probably has sold it or it is lying at home” The fact is Vidyasagara's explanation has to be slightly modified ; fish was not caught that day at all. The fisherman says एकस्मिन् दिवसे—on a certain occasion—not अद्य to-day. We have therefore to suppose that the fisherman had not gone out with his net etc that day, but was wandering over the market place for a buyer for the ring. Thus if the ring is gone, he has nothing to live upon that day. Hence his query—भर्तः अद्य &c.—What shall I eat. The reply of the श्याल follows quite naturally.

श्यालः—एस भट्टिणा अङ्गुलीअअमुल्लसम्मिदो पसादो वि दाविदो [एष भर्ता अङ्गुलीयकमूल्यसंमितः प्रसादोऽपि दापितः] ।
(पुरुषाय अर्थं प्रयच्छति) ।

SUPERINTENDENT—Here, a gift too commensurate to the value of the ring, is caused to be given by s re. [G.ves money to the man].

पुरुषः (सप्रणामं प्रतिगृह्य)—भट्टा, अणुगगहिद्वि [भर्तः अनुगृहीतोऽस्मि] ।

MAN—(Accepting with a bow)—Master, I am favoured.

सूचकः—एशे णाम अणुगगदे जे शूलादो अवदालिअ हत्थि-

कन्धे पडिद्वाविदे [एष नाम अनुग्रहः यत् शुलादवतार्यं हरित-
स्कन्धे प्रतिष्ठापितः] ।

SUCHAKA—Such indeed is the favour that, taken down from the stake, you are seated on the neck of the elephant.

जानुकः—आबुत्ते पालिदोशिए कधेदि महालिहलअणेण
तेण अह्गुलीअएण शामिणो बहुमदेण होदब्बं त्ति [आहुत्त,
पारितोषिकः कथयति महाहरत्तेन तेन अह्गुलीयकेन स्वामिनो
वहुमतेन भवितव्यमिति] ।

JANUKA—Brother-in-law, the gift shows that the ring with its priceless gems must be very acceptable to Sir.

शुला इति । 'अङ्गुलीयकस्य मूल्येन रमितः' तुल्यः 'प्रसादः' प्रीतिदानम् ।

युष्क इति । मरणं ते प्रवसासीत् किन्तु राजानुयच्छेयं न शिवलं प्रारब्धियुक्तः
अपि तु अर्थेन पूजितः । तन्मध्ये शुलाय गन्ता जगो इतिस्त्वन्मि आरोपितः ।

आनुक इति । 'महाहं महामूला' रत्नं यस्मिन् तथाविधेन 'तेन अङ्गुलीयकेन
स्वामिनो बहुमतेन चन्द्रतेन भवितव्यम्' । रत्नं दृष्ट्वा भर्ता अङ्गुलीयकम् आदृतवान्
'इति पारितोषिकः' पुरस्कारः 'कथयति' । पुरस्कारिणाहमेव मन्व ।

NOTES

- (a) अङ्गुलीयक &c.—इतत्—and इतत्—। See Tika. मूलन-
चानाम्यम् शेषकरण्येयम् इति मूल + यत् = मूलम् that from which the cost
(मूल) is to be deducted to calculate the profit, i. e., the price.
(b) प्रसादः—प्र + सद + घञ् भावे = प्रसादः or प्रासादः । The former
means pleasure (प्रीति) and the latter a royal mansion. The
gift is not pleasure (प्रीति) but only the sign of pleasure. By
transference of epithets प्रसाद (प्रीति) is here used for प्रीतिदान ।
(c) दापितः—दा + पिच् + क्त कर्मणि ।

2. प्रतिष्ठापितः—प्रति + स्था + पिच् + क्त कर्मणि । We have घल्ल by
the rule "सपहरात् सुनीति सुवति स्थति स्तीति स्तोमति स्था सेनय सेध सिच्-
सचल्लघान्" ।

3. पारितोषिकः—परितोषः प्रयोजनमस्य इति परितोष + ङश्च reward.

श्यालः—ण तस्मिं महारिहं रदणं भट्टिणो बहुमदं त्ति त्केमि । तस्म दंसणेण भट्टिणो अभिमदो जणो सुमराविदो । सुहुत्तञ्चं पकिदिगम्भीरो वि पज्जससुणञ्चणो आसि [न तस्मिन् महार्हं रत्नं भत्तुः बहुमतमिति तर्कयामि । तस्य दर्शनेन भत्तुं रभिमतो जनः स्मारितः । सुहुत्तं प्रकृतिगम्भीरोऽपि पर्य्यञ्चनयनः आसीत्] ।

SUPERINTENDENT—I guess (it is) net the invaluable gems in it that are acceptable to Sire ; some person dear to Sire was reminded by its sight, Though naturally self-possessed, for a moment he remained with tearful eyes.

सूचकः—शेविदं नाम आबुत्तेण [सेवितं नाम आवृत्तेन] ।

SUCHAKA—Service indeed has been rendered by Brother-in-law.

जानुकः—णं भणाहि इमशश कए मच्छशत्तुणो त्ति [ननु भएण अस्य कृते मत्स्यशत्रोरिति] । (पुरुषमसूयया तथा पश्यति) ।

JANUKA—Well say that for the sake of this fish-killer. (Eyes the man with envy).

श्याल इति । 'तस्मिन् बहु लीये स्थितं महार्हं रत्नं भूतः न बहुमतम् इति तर्कयामि मन्थं । किन्तु 'तस्य' अङ्गुरीयकस्य 'दर्शनेन अभिमतः' प्रियो जनः स्मारितः । ततः पारितोषिकः । प्रियजनधारणचिह्नमपि शब्द—'प्रकृत्या' स्वभावेन 'गम्भीरोऽपि' गडभावीऽपि पर्य्यञ्चो' सवाप्ये 'नयने' यस्य तधाविधो 'सुहुत्तं' आसीत् ।

सूचक इति । 'आबुत्तेन सेवितं' नाम यथार्थमेव भक्तुं सेवा कृता ।

जानुक इति । 'ननु' आद्ये । 'अस्य मत्स्यानां शत्रोः' धीवरस्य कृते तदर्थम् [कृते इत्यन्वयं] निमित्ताद्ये] सेवितमाबुत्तेन इति भण' । सेवास्य धीवरस्य जाते तत् 'स्य' सेवा इति 'पुरुष' धीवरम् 'असूयया' दीपाविष्कारणेन सह 'पश्यति' ।

NOTES

1. (a) दर्शनेन—प्रयोजककर्ता । Thus अभिमतो जनः स्मृतः (non-causative) = दर्शनेन अभिमतो जनः स्मृतः (causative). [b] भर्ताः—भर्ता is the कर्ता of मननक्रिया in अभिमत । “तस्य च वर्तमाने” इति चतुष्के कर्त्तरि षष्ठी । [c] अभिमतः—अभि + मन + क्त कर्मणि । स्मृ + णिच् gives स्मृच्छारि or स्मृच्छरि । The latter means ‘anxious recollection’ (भाष्यात्) [c] पर्यञ्च &c.—परिगतानि चतुष्वि यद्योः ते पर्यञ्चौ । See now Tika.

2. मत्स्यशवोः—* With the reading मास्त्रिकभर्तुः expound मत्स्यान् प्रन्ति इति मत्स्य + ठक् = मात्स्यिकाः fish-killers, i. e., fisher-men. तेषां भर्ता स्वामी । Raghava explains “मत्स्ये न जीवन्तीति मात्स्यिकाः तेषां भर्तुः” । But the sense “जीवति” goes with words of the वेतनादि class and a few others only (Pan. 4. 4. 12.—14), मत्स्य is not included therein. Besides for the word मत्स्य special provision is made by the rule “पश्चिमत्स्यश्चगान् हन्ति” (Pan. 4. 4. 35). Raghava's explanation is therefore suspicious.

पुरुषः—भट्टालके, इदो अर्द्धं तुम्हाणं शुमणोमूलं होतु
[भट्टारक, इतः अर्द्धं युष्माकं सुमनोमूल्यं भवतु] ।

MAN—Master, let half of this be as price of flowers for you.

जानुकः—एतके जुञ्जइ (एतावद्युज्यते) ।

JANUKA—This much is proper.

श्यालः—धीवर, महत्तरो तुमं पिश्रवस्मश्रो दाणिं मे संवुतो कादम्बरीसक्खिअं अम्हाणं पढमसोहिदं इच्छीअदि । ता सोशिडआवणं एव्व गच्छामा [धीवर महत्तरस्त्वं प्रिय-वयस्यक इदानो मे संवृत्तः । कादम्बरीसाक्षिकमस्माकं प्रथम-सौहृदमिष्यते । तत् शोण्डिकापणमेव गच्छामः] । (निष्क्रान्ताः सर्वे) ।

SUPERINTENDENT—Fisher-man, you are noble and have become a dear friend to me. Our friendship is desired to have liquor for witness. So to a wine seller's shop we go. (Exeunt all).

प्रवेशकः—PRELUDE.

पुरुष इति । हे 'भट्टारक' स्वामिन् 'इतः' प्रसादप्राप्तात् अर्थात् 'अहं' पुष्पाकं सुमनसाम् 'अर्चनाधीश्यानां पुष्पाणां 'मूल्यं' भवतु' । अद्य प्राणप्रदा भवन्तः अर्चनीयानि न चात्र सन्निहितानि अर्चनपुष्पाणि । तत् पुष्पमूलाभिर्दमया वो दीयते । सास्यं दृष्टस्य भोतस्त्रिय प्रसादनोक्तिः ।

जातुक इति । 'एतावदयुज्यते' युक्तमेवैतत् ।

श्याल इति । महत्तरः' अतिशयेन महान् [इतरापेक्षया अतिशयः] 'लम् इदानीं 'मे' प्रियवयस्यकः' [स्वायं कन्] इति । अस्याकं प्रथमं सौष्ठवं सौष्ठदारभः इतीत्यापनमित्यर्थः [अपि हृदयस्य हृत् । आदिहृत्तिः । अनपि हृत्भावे तु सौष्टाह-मित्याभयपदहृत्तिः स्वात्] 'कादम्बरी' मदिरा 'साक्षिणी' प्रत्यक्षदर्शिनी यस्मिन् तथाविधम् [“साक्षाद्दृष्टिर् संशयान्” इति इतिः] 'इत्यते' प्रार्थयति मया । 'गुण्डा' मदिरा पण्यं यस्य तस्य 'आपणं' पण्यशालां गच्छामः ।

प्रवेशयति इति 'प्रवेशकः' नीचपात्रप्रयुक्तः भाविमूतार्थवृत्तकः अहंसस्मिन्निशेधः ।

NOTES

1. भट्टारक—This is complementary. The epithet applies to the king. "राजा भट्टारको देव."—Darpana.

2. [a] महत्तरः--There is mental comparison with other dear friends; hence the comparative degree. Or, the comparison need not be with friends only (See Tika). In this case this is an attributive and प्रियवयस्यक is predicative. The meaning is—Noble as you are I do not hesitate to call you a friend though your origin is low; you deserve my friendship by the large-heartedness so uncommon among people of your class.

* अद्य to दीयते adopted by Prof. Gajendragadkar.

[b] कादम्बरी &c.—कादम्बर is garment. कुतचित्तमम्बरमस्य इति कादम्बरः a name of बलराम who wore blue garments (नीलाम्बरः)। तस्य इयम् इति कादम्बर + कण् + लोप् स्त्रियाम् = कादम्बरी wine मदिरा। “गन्धोत्तमाप्रसन्नैराकादम्बरीः परिस्रुता। मदिरा—” इत्यमरः। सा सावित्र्यो यस्मिन्। बहु—। In the बहु—the form should have been कादम्बरसावित्र्योक्तम् because कादम्बरो should have पु वद्भाव and पुं वद्भाव of सावित्र्यो is not available. The difficulty may be avoided supposing सावित्र्य् to be in the neuter (सामान्ये नपुंसकम्)। Thus कादम्बरो सावित्र्यस्मिन् तत्। खाद्येकम्। [c] प्रथम &c.—for सोहृद see Tika and जननान्तरसौहृदानि, Act. V. [d] शोष्णिकापणम्—शुष्का सुरा पण्यमस्य इति शुष्का + टक् = शोष्णिकः wine-seller. आ सम्यक् पण्ये व्यवहरन्ति यस्मिन् इति आ + पण्य (व्यवहारि) + च अधिकरण संशयाम् = आपण्यः a shop. Now see Tika.

३. प्रवेशकः—प्रवेशयति इति प्र + विश् + षिच् + खल् कर्त्तरि। This differs from a विकल्पाक in as much as it is acted by inferior characters only. “यद्रोचैः क्लेशं पाते भौविभूतार्थसूचनम्। अद्भ्योहभयोर्मध्ये च विज्ञेयः प्रवेशकः ॥”—Sudhakara, quoted by Raghava See also our Swapna-vasavadattam Act II.

(ततः प्रविशत्याकाशयानेन सानुमतां नामाप्सराः)। सानु-
मती—गिन्वत्तिदं मय पञ्जाग्रणिन्वत्तिज्जं, अच्छरातिन्थ-
सगुगिन्कं जव साहुनगसुत्र अभिज्ञेप्रकालोति संपदं इमसुस
राएसिगो उदन्तं पञ्कूलोकरिसुत्रं [निवर्तितं मया पथ्याथ-
निवर्तनीयम् अस्परस्तीर्थसात्रिधं यावत् साधुजनस्याभिवेक-
कालः इति साम्प्रतमस्य राज्ञेः उदन्तं प्रत्यक्षीकरिव्यामि]।
मेणआसम्बन्धेण शरीरभूदा मे सन्दला! ताएअ दुहिदुणि-
मितं आदिष्टुव्वमिदि [मेनकासम्बन्धेन शरीरमूता मे शकु-
न्तला। तथा च दुहितृनिमित्तम् आदिष्टुव्वस्मि]। (सम-
न्तादवलोक्य) किं णु क्व् उदुच्छवे वि णिरुच्चवारमभं विअ-
राअउळं दोसइ। अतिथ मे विद्वो पणिघाणेण सव्वं परिण्णादुं

किन्तु सदीप आदरो मय माणइश्यो [किं नु खलु अनूत्सवेऽपि
निहन्त्रवारमभमिव राजकुलं दृश्यते । अस्ति मे विभवः प्रणि-
धानेन सर्वं परिज्ञातुम् । किन्तु सख्या आदरो मया मानयि-
त्तव्यः ।] होतु इमाणं एव उज्जाणगलिप्राणं तिरक्खरिणी-
परिच्छागा पत्तपरिवृतिगो भविअ उवळहिस्सं [भवतु अनयो-
रेव उद्यानगलिहयोः तिरस्करिणोपतिच्छन्ता पाश्वपरिवर्तिनी
भूत्वा उपलप्स्ये ।] (नाट्येनावतीर्य स्थिता) ।

[Then enters by aerial flight a nymph named Sanumati]

SANUMATI—Presence at Apsarstirtha, which has to be observed by me, by turns while it is bathing time for the sages, has been observed by me so I shall witness with my own eyes the facts of this royal sage. Through her connection with Menaka, Sakuntala has become like my own self. By her too for the sake of her daughter. I was previously requested. (Looking all round). Why indeed, even in the Spring festival does the royal house-hold appear as if without the commencement of festivities ? I have the power to know all by meditation. But my affection for my friend has to be respected by me. Well, shrouded in the veil of disappearance, I will ascertain, having become a constant mover by the sides of these keepers of the garden themselves.

(Stands having acted descent).

ततः 'आकाशिन' यत् 'यानं' गमनं तेन [भावे श्लुट् । भाव्यपयोगात् 'अप्सराः' इत्यकल्पात्] ।

सानुमतीति । 'धावत् यत्कालं' 'साधजनस्य' सतपुरुषाणाम् 'अभिविककावः' 'ज्ञानसमयः' तावत् 'पय्यायेषु' यथाक्रमेण 'निर्व' 'नोयं' करण्यीयम् 'अप्सरसोर्ध' इतिना-
पुरसनीपस्ये तीर्थविशेषे यत् 'सान्निध्यम्' उपस्थितिः तत् 'मया निर्वर्त्तितं कृतम्' इति
अद्यात् हेतोः 'साम्प्रतम्' अधुना 'अस्य राजर्षेः' उदन्तं हतान्तम् ['वाचां' महत्सिद्धं चान्त्

उदन्तः स्यात्" इत्ययः] 'प्रत्यक्षीकरिष्यामि' [अव्ययीभावे टच् समासान्तः । ततः अच् मत्वर्थीयः । ततश्चिः] । 'मिनकाया यः सम्बन्धः' शकुन्तलायाः तेन 'शाकुन्तला मे शरीर-
 मूला' 'शरीर' शरीर' 'भूता' जाता [त्र्येष्टादिषु शरीरमित्यपठितमपि कविना इष्यते] तदस्ति दुष्यन्तचरितपर्यवेक्षणे मदीयः स्वार्थः । न केवलं स्वार्थ एव—'तया' मिनकाया
 'च दृष्टता' शकुन्तला 'निमित्तं' प्रयोजनं यस्मिन् कर्मणि तत् यथा तथा 'पूर्वम् आदिष्टा'
 ['भूतपूर्वे चरट्' इति ज्ञापकात् पूर्वशब्दस्य परनिपातः] 'अस्मि'—इति मिनकाया
 आदेशोऽपि अत्र कारणम् । 'समन्तात् सर्वासु दिक्षु अवलोक्य' । 'कि' प्रश्ने ; 'तु'
 वितर्के । मिलिते वितर्कगर्भः प्रश्नः । 'खलु' अवधारणे । ऋतुः प्रधानतया वसन्तः ।
 'ऋतुपाती य उत्सवः' तस्मिन् [शाकपाद्भिर्वादिः] समागतेऽपि [भावे सप्तमी]
 'राजकुल' भूपतिभवन' निर्गतः उत्सवारम्भो' दस्मान् तादृश' 'दृश्यते' [उत्सवारम्भा-
 भावे निश्चयः । तत्कारणं प्रति वितर्कगर्भः प्रश्नः] । प्रधिधानेन समाधिना 'सधं'
 परिज्ञातुं मे विभवः' सामर्थ्यम् अस्ति । अत्र स्थिता एव तद्वत् सधं ज्ञातुं शक्यते
 मया 'किन्तु सख्याः शकुन्तलायाः सम्बन्धीयो मे आदरः खे हः स 'मया मानयितव्यः'
 पूजयितव्यः खे हात् प्रत्यच' ज्ञातुमुचितं मे । ध्यानेन ज्ञाते तु खे हस्य सट्ठयं न स्यात् ।
 'भवतु इति तत्त्वचक्षते सखल्पे अव्ययम् । 'तिरस्कारिष्या' अदर्शनविद्यया 'प्रतिच्छन्ना'
 दूरेक्षियेष्टा कृती जनयोः' दृश्यमानयोः 'उद्यानपालिकयोः' प्रसद्वनरचिष्योः 'पार्श्वे'
 समीपे 'परिवर्तिनी सखारिषी' भूला तयोः मलापात् 'उपलक्ष्यी' ज्ञास्यामि सर्वम् ।
 'नाश्र्चिन अवतीर्थ्य' भूतलावतरणं' नाटयित्वा इत्यर्थः 'स्थिता उद्यानपालिकयोः पार्श्वे'
 स्थिता ।

1. [a] साधुजनस्य—जातावेकवचनम् । Or जन means समूह and gives the plural idea. [b] इति—This expresses हेतु ।* Because (इति) I have done my duty and have leisure so now I will watch &c. [c] प्रत्यक्षी &c.—अक्षीः प्रति = प्रति + अक्षि + टच् समासान्त by the गणसूत्र "प्रतिपर (?) समनुभ्योऽष्वाः" = प्रत्यक्षम् direct vision. अव्ययी— तत् अक्षि अक्ष इति प्रत्यच + अच् मत्वर्थे = प्रत्यक्षः that which is seen. Refers to उदन्त । अप्रत्यच इत्यच् करिष्यामि इति इत्यच् + षि + क्त + लट् स्थामि । (d)

शरीरमूला—By the rule 'श्रेय्यादयः कृतादिभिः' here शरीर is compounded with मूल and gives the sense of श्वि to the compound, i. e. expresses अमृततद्भाव । 'श्रेय्यादिषु च्च्यर्थवचनम्"—Katyayana. But though मूल is of the कृतादि class, शरीर is not श्रेय्यादि । The Samasa strictly therefore seems unavailable. Mallinatha however in Kirat III under एकौचमृतम् takes श्रेय्यादि as चाकृतिगण (an open list) on the authority of Sakatayana, and poets also seem to favour the view. See निवासमूला below and एकौचमूल above etc. The sense may also be got by taking मूल=सम । Thus शरीरेशमूला (सुपसुपा) [or—शरीरस्यमूला, श्विषे इतत्] । Or शरीरेश तुल्या or शरीरनिव इति नित्यतत् । [Cf—"माहमृत इत्यत्र मूलशब्दस्य उपमानार्थत्वम् कौयटकारिण प्रत्ययादि"—चारिवक्त्रम्], as dear to me as my own body ; or—शरीरश्च तत्-मूलश्च etc. There are however instances in which this mode of procedure does not well apply. Witness निवासमूला in "सादिवकी सर्वजगन्निवासमूला नितरां नु रीजे"—Bhagabata. I think the more reasonable way of dealing with such compounds is to treat them as सुप्-सुपा or शिष्टप्रयोग । (e) Remark—Two reasons are here given for going to the place—(i) Love for Sakuntala (शरीरमूला मङ्गलत्वा), (ii) Menaka's command (तवा आदिष्टपूर्वा) ।

2. [a] किं नु खलु—We have here मन्त्र (किम्), (नु), and निश्चय (खलु) । निश्चय is about the absence of festivities, and the वितर्कगर्भमन्त्र relates to the cause for the absence. (b) सख्याः—This is ambiguous. The सखी may be श्विषे or कर्त्तरि इत्योनि । See next. Note that the सखी is मङ्गलत्वा not मीनत्वा । Comp. "जानि सखी अचतो मी वसंतै", "यो यः प्रदीयः सख्या मी अमिततः" &c. infra. [c] आदरः—आ+इ+अप् भावे । सख्या आदरः—Esteem for my friend (श्विषे सखी), or Friend's request (कर्त्तरि सखी) । The former is preferable, because she mentions only two reasons for going to the place. If Sakuntala had requested her, she would have referred to that too. [d] तिरस्कारिणी &c.—तिरस्कारिणी इति तिरस्+ङ्+णिनि कर्त्तरि क्रियाम्=तिरस्कारिणी । We do not get तिरस्कारिणी because as Bhanuji remarks "निपातनादहङ्कारभावः ।

संज्ञापूर्वकत्वात्" । I have not been able to verify the निपातन । By संज्ञापूर्वकं &c, he refers to the परिभाषा—"संज्ञापूर्वको विधिरनित्यः" । Now इद्धि is a संज्ञा, hence rules prescribing इद्धि have violations This is an instance of such violation. Again by the rule "तिरसोऽन्वतरस्याम्" we get विसर्ग optionally giving the alternative from तिराकरिषी । प्रति + खद + षिच् + त्त कर्मणि = प्रतिच्छन्ना or प्रतिच्छादिता veiled i.e, rendered invisible. Now see Tika.

(ततः प्रविशति चूताङ्कुरमवलोकयन्ती चेटी । अपरा च पृष्ठतस्तस्याः) । प्रथमा—

आतम्महरिअण्डुर वसन्तमासस्य जीअसव्वस्स ।

दिट्ठेसि चूअकरोअ उदुमब्बल तुमं पसाएमि ॥

[आताम्रहरितपाण्डुर वसन्तमासस्य जीवसवस्व ।

दृष्टोऽसि चूतकोरक मृतुमब्बल त्वां प्रसादयामि ।]

(Then enters a maid-servant gazing at the mango-blossom and another behind her). FIRST—Copper-coloured, green and pale, each in a slight measure, the all-in-all of the life of the first spring month, O Mango-blossom, the auspicious opener of the season, thou art seen. I propitiate thee.

द्वितीया—परहुदिए किं एअइणी मन्तेसि [परभृतिके किमेकाकिनी मन्त्रयसे] ।

SECOND—Parabhritika, why (Or—what) art thou muttering alone ?

प्रथमा—महुअरिए, चूअकलिअं देक्खिअ उन्मत्तिया पर-हदिए होदि [मधुकरिके, चूतकलिकां दृष्ट्वा उन्मत्ता परभृतिका भवति] ।

FIRST—Madhukarika, Parabhritika becomes mad on seeing the mango-blossom.

'चूताङ्कुरम् अवलोकयन्ती' नवीदगतत्वात् सादरं पश्यन्ती । 'चेटी' परिचारिका । 'इद्धि' पश्चात् । 'सो चेटी' प्रविशतः इत्यर्थः । एते एव उद्यानपाखिके ।

आताड्येति । अन्वयः—हे आताड्यहरितपाखुर, वसन्तमासस्य जीवसर्वस्य, चतु-
मङ्गल चूतकोरक, इटोऽसि, त्वां प्रसादयामि । व्याख्या—हे आ' ईषत् 'ताड' ताड-
वर्णं 'हरित' श्लामल 'पाखुर' श्रुध, तिभिरपि वर्णैः किञ्चित् मिश्र इत्यर्थः 'वसन्तमासस्य'
प्रथमस्य वासन्निकमासस्य फाल्गुनस्य 'जीवस्य' जीवनस्य 'सर्वस्य' सारभूत 'चतु'—

वसन्तस्य 'मङ्गल' प्रथमसूचकत्वात् मङ्गलारम्भभूत 'चूतकोरक' आममुकुल, त्वं 'इटो-
ऽसि । अतएव त्वां प्रसादयामि । प्रसन्नो भव यथा अग्निन् वसन्तेऽहं सुखं वसेयम् ।

द्वितीयेति । हे 'परभृतिके' [परभृतिका इति प्रथमाया नाम] 'कि' कथम् एका-
किनौ असहाया 'मन्वयसे' जल्पसि ।

प्रथमेति । हे 'मधुकरिके' [मधुकरिका इति द्वितीयाया नाम] 'चूतकलिना'
आममुकुलं 'दृष्टा परभृतिका' कोकिला उग्यता 'भवति' । उग्यता एकाकिनौ मन्वयते
एव, तत्र कारणं न प्रष्टव्यम् । प्रथमां प्रति द्वितीयाया चतुः प्रथः । कौतुकप्रिया
प्रथमा तु परभृतिका इति द्विधमाश्लेष्य कोकिलापत्नी नीतवती ।

NOTES

1. आताड्य &c.—पाखु + र चक्षुर्धे = पाखुरः grey. तामुः गुणः अस्य अस्मि
इति तामु + मनुप = तामुः । Copper—coloured. मनुप disappears by
the Varttika—"गुणवचनेभ्यो मनुपो लुगिष्टः" । Similarly हरित + मनुप =
हरितः green. हरितयासौ पाखुरश्च हरितपाखुरः । कर्मधा— । तामुयासौ हरित-
पाखुरश्च तामुहरितपाखुरः । कर्मधा— । We compound by parts to
avoid a त्रिपदतत्पुरुष which is not usually allowable. आ ईषत् तामु-
हरितपाखुरः । सङ्घस्येति समासः । Qual. चूतकोरक ।

2, परभृतिके—परैर्भृतः a cuckoo. स एव इति परभृत + कन् स्वाधे =
परभृतकः । स्त्रियाम् परभृतिका = a female cuckoo. Here, it is the
proper name of the maid.

3. मधुकरिके—मधुकर + कन् स्वाधे; ततः स्त्रियां टाप as in परभृतिका ।
मधुकरिका is a female bee. This is the name of the second maid.

4. Remark—The first maid puns on her own name. She
pretends not to have understood the question as meant for
her, but as addressed to female cuckoos in the garden. The
reply is then evident—the cuckoo is mad with joy on seeing
the tree in blossom. The lunatic talks to himself who ever
asks him the reason ?

द्वितीया (सहर्षं त्वरया उपगम्य)—कहं उवदृदिदो मधु-
मासो [कथमुपस्थितो मधुमासः] ।

SECOND (Hastily approaching with joy)—How so has
the spring month come ?

प्रथमा—मधुअरिय, तव दाणिंकालो एसो मदविव्भमगीदाणं
[मधुकरिके, तव इदानीं काल एष मद्विभ्रमगीतानाम्] ।

FIRST—Madhukarika, yours now the time for humorous
songs through intoxication (or—intoxication and amorous
songs).

द्वितीया—सखि, अवलम्ब्य मं जाव अगपाददृिता भविअ
चूतकलिअं गेह्णिय कामदेवचणं करेमि [सखि, अवलम्बस्व
मां यावदप्रपादस्थिता भूत्वा चूतकलिकां गृहीत्वा कामदेवाचं नं
करोमि] ।

SECOND—Friend, support me while with balance on the
forepart of the foot and having plucked the mango-blossom
I perform the worship of Kamadeva.

द्वितीयेन । 'हर्षेण सह त्वरया' इत्यत्र 'उपगम्य' प्रथमायाः समीपस्था भूत्वा ।
'कथम्' इति पाठ्ये । 'मधोः' वसन्त्य [मधुग्रथो वसन् पुंसि] 'मासः' कालः
'उपस्थितः' प्राप्तः किम् ?

प्रथमेति । 'इ मधुकरिके' [भरति इति श्लेषः] 'एष इदानीं तव' वमरकामिन्याः
'मदेन' मत्ततया यानि 'विभ्रमगीतानि' विलासगानानि तेषां कालः 'समयः' आगतः
वसन्ते कुसुमितासु वनराजिषु लं गायसि, स एव समयस्ते प्राप्तः ।

द्वितीयेति । 'सखि यावत्' यत्कालम् 'अवयोः पादयोः स्थित्वा' गुल्फे स्थितया
दुरापत्नात् अङ्गुलिषु स्थिता सती ["इक्ष्वायाइक्ष्वादयो गुणगुणिनीभेदाभेदाभ्याम्"
इति वामनः] प्राङ्मुख्यां चूतकलिकां गृहीत्वा कामदेवस्य अर्चनं करोमि तावत् 'माम्
अवलम्बस्व' धारय ।

NOTES

I. मधुकरिके &c.—Another pun. Note the poet's choice
of contrary character. The maids are of different tempera-

ment—one simple and the other full of fun. His 'disciples' (Sarangarav and Saradvata) his 'friends' (Anasuya and Priyamvada) are chosen on the same basis. (b) मद &c.—विधम is विलास grace. विधमयुक्तानि गीतानि विधमगीतानि । शाकपाधिं वादि । मदजाणि विधमगीतानि । शाकपाधिं वादि । तेषाम् ।

3. अग्रपादस्थिता—The foot is here mentally divided into three portions अग्र, मध्य, पश्चात् । अग्रौ च तौ पादौ च अग्रपादौ the fore-part of the feet, i.e., the toes कर्मधा— । पादाग्र means the same, but is बहुव्रीहत्— । See also Tika and Act IV ante. तयोः स्थिता ।

प्रथमा—जइ मम वि कख् अद्दं अचनफलसूस [यदि ममापि खलु अद्दम् अचनफलस्य] ।

FIRST—Provided mine too is assuredly half the fruit of the worship.

द्वितीया—अकहिदे वि एव' संवज्जइ । जदो एककं एव्व णो जीविदं दुधाट्ठिटं सरीरं [अकथितेऽपि एतत् संपद्यते । यत् एकमेव नौ जीवितं द्विधास्थितं शरीरम्] । (सखीमवलम्बवा चूतप्रसव' गृहीत्वा) अप्पवुद्धोऽपि चूअप्पसवो वन्धनभङ्ग-सुरभी होदि [अये अप्पवुद्धोऽपि चूतप्रसवो वन्धनभङ्गसुरभि-र्भवति] । (कपोतद्वस्तकंकृत्वा) ।

अरिहसि मे चअद्धरोदिण्णो कमसस गहीअधनुअसूस ।

पहिअजणजुअइलकूखो पञ्चवभहिओ सरो होदुं ॥

(अहंसि मे चूताङ्कर दत्तः कामस्य गृहीतधनुषः ।

पथिकजनयुवतिलक्ष्यः पञ्चाम्यधिकः शरो भवितुम् ॥)

(चूताङ्करं क्षिपति) ।

SECOND—That is secured without being said ; for, our life is but one, body stands in two places. (Having leant on

the friend and plucked the mango blossom), Ah ! though not full-blown, the mango-blossom becomes fragrant by the severing of the stalk. (Joining the palms). Offered by me O mango blossom, it behoves thee to become, with the young mistresses of the travelling folk for your aim, the most excellent arrow of the five of Kama who has taken up his bow, (Tosses the mango-blossom).

प्रथमेति । 'यदि खलु' निश्चितं 'ममापि अद्य' नफलस्य अल्ले भवति' तदा अवलम्बे गान्ध्या ।

द्वितीयते । 'अकथिते' त्वया मया वा अनुक्ते 'अपि एतत्' अल्लेलाभः 'सम्पद्यते' सिध्यति । कारणमाह—'यतो यस्मात्' 'नी शरीरं' विधा स्थितं जीवितं' प्रायाः 'एक-मेव' । 'अये' इत्याद्यर्थे । 'चूतप्रसवः' आमुकलिका 'अप्रसुप्तोऽपि अविक्सितोऽपि' 'वन्धन-मङ्गलिन' इत्यच्छेदेन 'सुरभिः' प्राणतर्पणे भवति । कपोतहस्तः इति संज्ञाशब्दः करतलयोः सर्वाङ्गसङ्घे भवति । तमेव [स्वार्थे कन्] 'लला' 'अल्ललि' यद्वा इत्यर्थः । अन्वयः—'हे चूताङ्ग' र, मे दत्तः (सन्) शरीरतधनुषः कामस्य पथिकजनयुवतिलक्ष्यः पश्चात्प्रसवः शरीरं भवितुमर्हसि । व्याख्या—'हे 'चूताङ्ग' र' सङ्कारप्रसव 'मे मया [अन्वयमेतत्] 'दत्तः' सन् 'शरीरतः धनुषे' न तस्य [धनुषस्य]' इति नित्योऽप्यनङ् कवि-विषयया अल्लतः ; यद्वा—'शरीरतधनुषस्य' इत्येव पाठः । तत्र धनुष्ये न सकारान्तः किन्तु उकारान्तः । स्वार्थे कन्] 'कामस्य पथिकजनीना' पान्याना' या 'युवतयः' तरुण्यो भाव्याः प्रीणितपतिका या रमण्यः ता एव 'लक्ष्यः' शरव्यं तथाविधः 'पश्चसु' प्रसिद्धेषु शरीरु अन्वयिकः' श्रेष्ठः [निर्धारणाभावात् षडोसमासो वा] 'शरीरं भवितुं' अर्हसि युज्यसे । इत्याका कन्दमुद्दिश्य 'चूताङ्ग' रं भूमौ 'क्षिपति' ।

NOTES

1. (a) अप्रसुप्तोऽपि—प्र+वृध+क्त कर्त्तरि=प्रसुप्त lit.—One who has awaked from sleep. The opening of the petals of a flower is likened to the opening of the eyes at the cessation of sleep. Hence प्रसुप्त means here विकसित full-blown, न प्रसुप्तः । (b) वन्धन etc.—वन्धन is इत्यन्त the stalk. तस्य अन्तः । तेन सुरभिः ।

2. कपोनहस्तकम्—This is the technical name of the usual salute by joining the palms कपोतोसी करौ तव स्निग्धमूलायपाद्की । प्रथानेगुरसम्भावे—” Sangita-retnakara quoted by Raghava.

3. (a) चहंसि मे—Raghava reads त्वमसि मया ;—also कामाय &c. —for कामस्य &c. and भव for भवितुम् । The construction is—ए चूताङ्कुर त्वं गृहीतधनुषे कामाय दत्तः असि । पक्षिकजनयुवतिस्तस्यः पद्याभ्यधिक-यरी भव । (b) कामस्य—The construction is not कामस्य दत्तः but कामस्य शरः । See Tika. (c) गृहीतधनुषः—गृहीतधनुषः is expected with the पण्ड (समानान्त) attached. But धनुस् frequently appears without it. Compare “स्रलावण्याशंसा धृतधनुषमश्राय हृष्यवत्”, “धृतधनुषं रघुनन्दनं स्मरामि” &c. Or the Prakrit गृहीतधनुषस्स—गृहीतधनुषकस्य which is perfectly legitimate. In this धनु is सकारान्त meaning “bow” ‘धनुशब्दः पियालाद्रौ राशिभेदे धनुष्यपि’ इति हेमः । Compare, “धनुर्वशविश्रुतोऽपि निर्गुणः किं करिष्यति” । (d) पद्याभ्यधिकः—The five arrows of Cupid are अरविन्दमशीकच चूतच नवमञ्जिका नौलीतपल्लव पद्मे ते पञ्चबाणस्य श्रायकाः ॥” तेषु or तेषाम् अभ्यधिकः There is no necessity for avoiding the गृहीतत्—because according to Kaiyyata there is no निर्धारण here. निर्धारण is possible only when the object singled out, the class from which selected and the basis of selection are present. This is not the case here. Hence we may have पद्यानाम् अभ्यधिकः— the prohibition “न निर्धारणे” being in applicable. Or expounding पद्यानामभ्यधिकः call it a सुप्सुपा ॥

(प्रविश्यापटीक्षेपेण कुपितः) कञ्चुकी—सा तावदनात्मज्ञो देवेन प्रतिषिद्धेऽपि मधूतमवे चूतकलिकाभङ्गमारभसे ।

(Entering without removing the curtain the enraged)

CHAMBERLAIN—That must not be, O thou that knowest not thyself. Commencest thou plucking mango-blossoms even though the spring festival is prohibited by Sire ?

उभे (भीते)—प्रसीदतु अज्जो । अगहीदत्थाओ वञ्चं
[प्रसीदतु आर्य्यः । अगहीतार्थे आवाम्] ।

Both—(Frightened)—Let noble sir be pleased. we are uninformed of the matter.

पवित्र्येति । 'अपटीक्षिण' नेपथ्यरङ्गमन्त्रघोरतराक्षी दत्तं पटम् अनपसार्य इति प्राक् व्याख्यातम् । आत्मानं न जानाति तत्संबुद्धौ हे 'अनात्मज्ञ' अविद्विष्यकारिणि इत्यर्थः 'मा तावत्' एवं कार्षीः । दिवेन 'दृग्मनो न मधुतसवे' वसन्तीत्सवे [भावे ७मो] 'प्रतिषिद्धेऽपि' सति 'दुत्कलिकाया भङ्गम् आरभसे' प्रक्रमसे । अधुनेव दण्डासे मया उमे इति । "आर्यैः" मान्यो भवान् 'प्रसीदतु' प्रसन्नो भवतु, कौपं त्यजत । 'न गृहीतः ज्ञातः' अर्थः 'उत्सवप्रतिषेधरूपं बन्धु घाथा तथाविधे 'आवाम्' । 'अज्ञानाद-पराङ्, मन्त्रतानावयोरित्यर्थः ।

NOTES

I. (a) अपटी &c.—Explained in Act IV, (b) अनात्मज्ञ—One that does not know himself (i. e., his position) is अनात्मज्ञ । One in the position of a servant cannot act against the orders of the king himself, If he does, he is अनात्मज्ञ—he does not know what he is.

कञ्चुकी—न किल श्रुतं युवाभ्यां यद्वासन्तिकैस्तुरुभिरपि देवस्य शामनं प्रमाणीकृतं तदाश्रयिभिः पत्रिभिश्च । तथाहि—

चूतानां चिरनिगतापि कलिका वध्नाति न स्वं रजः

सन्नद्धं यदपि स्थितं कुरवकं तत् कोरकावस्थया ।

कण्ठेषु स्वलितं गतेऽपि शिशिरे पुंस्कोकिलानां रुतं

शङ्के संहरति स्मरोऽपि चकितस्तूणाद्धं कृष्टं शरम् ॥

CHAMRELAIN—No ! By you two (alone) has not indeed been heard Sire's command which has been obeyed even by the vernal trees and the birds that resort to them ! Thus—the blossom of the mangoes, though issued long ago, does not show its own pollen ; the Kuravaka, even that which is arrayed, stands in the state of the bud ; the note of the

male Cuckoo, though the winter has passed, falters in the throat. Methinks, even Smara [cupid], startled, countermands the arrow halfdrawn from the quiver.

कञ्चुकीति । 'यत् शासनम्' आशा वासन्तिकैः वसन्तकाले पुष्यादभिः [ठञ्] 'तरुभिरपि' पादपैरपि 'तान्' तरुन् 'आश्रयन्ते' ये तैः 'पतिभिरपि' पतिभिरपि 'प्रमाणीकृतं पाशितं' तत् शासनं 'युवाभ्यां न किल स्युतम्' । किल इत्यरुचौ । नाहं ग्रहणे असुतं शासनमिति । तरुपतिभिः प्रमाणीकरणं प्रपञ्चयति 'तथाहि' इति—

अन्वयः—चूतानां कलिका विरनिर्गतापि स्त्रं रजो न वध्नाति । कुरवकं यदपि सद्रङ्गं तत् कोरकावस्थया स्थितम् । पुंस्त्रीकिलानां रुतं शिशिरे गतेऽपि कण्ठे खलितम् । शङ्के खरोऽपि चकितः तूष्णाङ्गकण्ठं शरं सहरति । व्याख्या—चूतानां कलिका' आमुमखरी [जातावेकावचनम्] 'चित्रं निर्गता प्रकटिता 'अपि स्वम्' आत्वोक्तं 'रजः' पराम् 'न वध्नाति' धत्ते 'कुरवकं' कुरवककृमुसं 'यदपि' यच्च 'सद्रङ्गं' विकारं' प्रति सञ्चोभूतं 'तत् कोरकस्य अवस्थया' सुकूलरूपेणैव 'स्थितम्' । 'पुंस्त्रीकिलानां' कोकिलयुनाम् [संयोगान्तलोपः । रुत्वमत्वौ । अनुनासिकत्वौ पुंस्त्रीकिलानां इत्यपि] 'रुतं' रवः 'शिशिरे' द्विमे 'गतेऽपि' हिमावसानेऽपि 'कण्ठेषु खलितं' प्रतिहतं कण्ठपर्यन्तमायातं न तु वह्निभिः सृतं सत् युतम् । शिशिरालयेऽपि, इत्यमप्रबुद्धे चूतकोरकैः अप्रफुल्ले कुरवकैः, संयते च कोकिलालापे 'शङ्के मन्थे' 'खरोपि' भगवान् मन्थयोऽपि, किं पुनः पतिषुः पादपा वा 'चकितः' दीवाद्यया विचलितः सन् 'तुषात् अङ्गोऽङ्गं' शासनघोषणात् प्राक् निष्काशितप्राय 'शरं सहरति' रुतादीशसुखं प्रतिप्रवेशयति ॥ प्रहृष्टमना एवासीत् खरः । कथमन्वया निर्गता चूतकलिका, सद्रङ्गं कुरवकं, रुतनिरतश्च कोकिलः । परन्तु दीवादीयात् न प्रहरति । तादृशोऽप्यादेषो युवाभ्यां न युतः । युव्यते एवैतत् इति वक्तोक्तिः ["कुरवकम्" (रा-)-"कुरवकम्" (त-, न्या-, म-)] ॥

NOTES

1. वासन्तिकैः—वसन्ते पुष्यान्ति इति वसन्त+ठञ् वासन्तिकाः those that flower in the spring. This is a वैदिक usage. In भाषा the proper affix is अच् by the rule "सन्धिवेलादि चतु नचद्विभ्यः अच्" which bars ठञ् । The ठञ् comes in as a प्रतिप्रसव in the Vedas only by

the rule "वसन्ताच्च" on which the Vritti remarks "हृन्दसि इवैव । वसन्ताद्यद्वात् हृन्दसि विषये उक्त् भवति शेषिकः—Kasika.

2. (a) कलिका, कुरवकम्, रुतम्—जानावैकवचनम् । (b) स्वम्—Their own. Hence what is natural, and therefore expected has not taken place. (c) सद्गहं यदपि &c.—As a rule they are not सद्गह । Even (यपि) those that (यदपि) are सद्गह show no further development (b) Remark—The अलङ्कार is उत्प्रेषा as indicated by गहं । It concerns three facts—(i) अरिष्य शरस्य अहंकार्यम् ; (ii) ततः शरसंहारः । (For iii see below). The bases of the उत्प्रेषा are—(a) चूतकलिका-निर्गमः, कुरवकसद्गहः पुंस्त्रीकिलरवः which lead to the surmise (i). (b) The second surmise also arises because चिरनिर्गतापि रजो न वध्नाति, सद्गहनपि वीरकावस्यया स्थितम्, गतेऽपि शिशिरे कण्ठेषु खलितम् । Facts (i) and (ii) being established, a third surmise follows, viz, (iii) देवादिभ्यात् अरस्य चकितव्यम् । Raghava has स्वभावोक्ति and विशेषोक्ति in the first three lines. The विशेषोक्ति is, according to the modern view "सति हेतौ फलामावे विशेषोक्तिः"—Darpana. चिरनिर्गम &c. are हेतु and रजोवधन &c. are the फल which is here absent. Dandin, however would not allow the विशेषोक्ति । He defines—"गुणजातिक्रियादीनां यत् वैकल्यदर्शनम् । विशेषद्वयं नाशैव सा विशेषोक्तिरिष्यते ॥" Here वैकल्य is फलप्रतिविकलता । Hence his definition applies to those cases only where the फल is there, but the usual हेतु is insufficient (विकल) the फल being brought about by something special (विशेष) । In our case रजसामवधनम् etc. are the फल we see, but without any हेतुवैकल्य । Thus this is not a case of विशेषोक्ति as Dandin defines it. (c) Reading—The reading कुरवक is here preferred, because though commentators of Amara recognise the variant कुरवक, the poet writes कुरवका elsewhere 'कुरवका रवकारणता ययुः—Raghu.

सानुमती—एत्थि सन्देहो महाप्पहावो राएसी [नास्ति सन्देहः । महाप्रभावो राजर्षिः)

SANUMATI—There is no doubt. The royal sage is of great prowess.

प्रथमा—अज्ज कति दिअहाईं अम्हाणं मित्तावसुणा रट्ठि-
एण भट्ठिणो पाअमूलं पेसिदाणं [आर्य्यं कति दिवसानि
आवयोर्मित्रावसुना राष्ट्रियेण भर्तुः पादमूलं प्रेषितयोः] । एत्थं
अ णो पमदवणस्म पालणकम्म समप्पिदं । ता आवन्तुअदाए
अस्सुदपुव्वो अम्हेहिं एषो वृत्तान्तो [अत्र च नौ प्रमदवनस्य
पालनकर्म समर्पितम् । तदागन्तुकतया अश्रुतपूर्वं आवाभ्यामेष
वृत्तान्तः] ।

FIRST—Noble Sir, a few days only have passed unto us
sent near the feet of Sire by Mitravasu the king's brother-in-
law. And here the work of keeping the pleasure garden was
placed with us. Thus through our being strangers this matter
was not heard by us before.

सानुमतीति । अरोऽपि चकित इत्यादि यत् शङ्कते तव 'सन्देहो नास्ति ।'
'राजर्षिः' दुष्यन्तः 'महाप्रभावः प्रबलप्रतापः । तत् चकित एव अरः शासनलङ्घन-
शङ्कया [मूलम् (तः, न्याः)— । राघवादीनानु उद्यानपालिकयोरियमुक्तिः] ॥

प्रथमेति । हे 'आर्य्यं राष्ट्रियेण नगरपालेन राजपद्यालेन 'मित्रावसुना भर्तुः'
स्त्रानिनः 'पादमूलं चरणसमीपं 'प्रेषितयोः आवयोः कति' सख्यानि दिवसानि' [पुंस्त्री
वाक्य भूरिप्रयोगः] गतानि । 'अव च' इह नगरे च नौ प्रमदं मटजननम् [शुभ्रादश्च
कर्त्तरि] 'वनं' तस्य विहारवनिकाया इत्यर्थः 'पालनकर्म समर्पितम्' । तत् तस्मात्
'आगन्तुकतया' अचिरागमनेन हेतुना 'एष वृत्तान्तः' वक्तव्योत्सवप्रतिषेधः 'आवाभ्याम्
अश्रुतपूर्वैः' इतः पूर्व न श्रुतः ।

NOTES

1. नास्ति सन्देहः &c.—Raghava ascribes this to the maids.
But then they would not have referred to the king as राजर्षिः ।
Besides, the tone is not that of frightened people, as they per-
sumably were. Moreover, one of them (प्रथमा) continuing to
speak, it seems queer that the other should cease. What pur-

pose is served by the two beginning the speech together and one alone finishing it ?

2. (a) कति—किम् + कति । (b) दिवसानि is अहंसादि, hence both masculine and neuter. (c) राष्ट्र is राज्य । राष्ट्रं पवित्रत इति राष्ट्र + च = राष्ट्रिय the guardian of the peace of the kingdom, the head of the police. The king's brother-in-law is usually appointed to this office. "राजश्यामस्तु राष्ट्रियः" इत्यमरः । (d) आगन्तुकतया—आ + गन् + तुन् कर्त्तरि (श्रीष्ण) = अगन्तः a guest, a newcomer. "स्वादावेशिक आगन्तुरतिथिर्ना गृह्यागते" इत्यमरः । आगन्तुरेव इति कन् स्यात् । The gist is—We are new comers here. Only other day the Superintendent of police procured us from the mofusil and made a present of us to Sire who kindly employed us to look after this garden

कञ्चुकी—भवतु, न पुनरेव प्रवर्त्तितव्यम् ।

CHAMBERLAIN—Well, this must not be done again.

उभ—अज्ज कोदुहलं या, जइ इमिणा जणेन सोदुव्वं कहेद् अज्ज किं णिमित्तं भट्ठिणा वसन्तुसुसवो पडिसिद्धौ आर्य्यं कौतुहलं नो, यदि अनेन जनेन श्रोतव्यं, कययतु आर्यः किं निमित्तं भर्त्ता वसन्तोत्सवः प्रतिषिद्धः] ।

BOTH—Noble Sir, curiosity (is excited) ; if it may be heard by people like us, let your honour tell us for what reason is the vernal festival prohibited by Sire.

सानुमती—उत्सवपिआ कख् मणुससा । गुरुणा कारणेण होदुव्वं उत्सवप्रियाः खलु मनुष्याः । गुरुणा कारणेन भवितव्यम्] ।

SANUMATI—Men are indeed fond of festivities. The reason has to be grave.

कञ्चुकी—बहुलीः तमेतत् किं न कथ्यते । किमत्र भवत्योः क सपथं नायातं शकुन्तलाप्रत्यादेशकौलीनम् ?

CHAMBERLAIN—It is as thoroughly spread, why can it not be told ? Has not the scandal of Sakuutala's renunciation reached your ears here ?

कचकी । 'भवतु' यातु तत् । 'पुनः' भूयोऽपि 'एवं न प्रवर्त्तितव्य' श्रुतकलि-
काभङ्गादिभिरुत्सवारम्भो न कर्त्तव्यः ।

उभे इति । 'नी' आवयोः 'कौतूहल' कुतूकम् 'अस्मि' अस्मिन् विषये । 'यदि
अनेन जनेन नीचेन चेटीजनेन 'श्ववयोग्य' तदा 'किं निमित्त' केन हेतुना भवति
वसन्तोत्सवः प्रतिषिद्धः' तत् शार्दूलः कथयतु ।

सानुमतीति । 'मनुष्याः उत्सवप्रियाः' प्रियोत्सवाः 'खलु', तथापि उत्सवः
प्रतिषिद्धः । तत् मन्वे 'शुक्रा कारणेन भवितव्यम्' ।

कचकीति । 'बहुलभूत' बहुकण्ठगतम् 'एतत्' उत्सवप्रतिषेधनिमित्तं किं न
कथ्यते । यत् सदेः अतं तस्य श्ववो को दोषः । 'अत्र' अस्मिन् नगरे इदामनात्
परमित्यर्थः 'शकुन्तलायाः प्रत्यादेशात् निराकरणात् यत् 'कौलीनं' राज्ञो लोकावादेः
["स्यात् कौलीनं लोकावादे" इत्यमरः] तत् 'किं भवत्योः कथं पद्यं न आयातम्'
भवतीभ्यां न अतम ?

NOTES

1. किं निमित्तम्—Almost all the विमर्क्त are allowable in connection with निमित्त, कारण, हेतु &c. Hence किं निमित्तम्, केन निमित्तं न, कस्मिन् निमित्तं &c. are correct. The Vartika is "निमित्त-कारणहेतुषु सर्वासां प्रायदर्शनम्" ।

2. उत्सवप्रियाः—प्रियः उत्सवो धियां ते । The पूर्वनिपात of प्रिय is optional by the rule 'वा प्रियस्य' । Hence प्रियोत्सवाः is also correct.

3. (a) बहुलभूतम्—अवहुलं बहुलं भूतम् इति बहुल + च्चि + भू + क्त कर्त्तरि has become many, i. e., has spread. गतितत्—। c. f., "पीरेषु सोऽहं बहुलीभवन्तम्" etc. (b) शकुन्तला &c.—कुली भवः इति कुल + स्व = कुलीनः noble. तस्य भावः इति कुलीन + अष् कौलीनम् primarily कुलीनत्वम् ; secondarily—That which has to be concealed (गुह्य). i. e. a scandal, "कौलीनं स्यात् कुलीनत्वे गुह्ये—" इति विश्वः । Now see Tika.

उभे—सुदं रद्विअमुहादो जाव अङ्गुलीअअर्दसणं । [अत
राष्ट्रियमुखात् यावदङ्गुलीयकदर्शनम्]

BOTH—Heard from the mouth of the Governor up to
the seeing of the ring.

कञ्चुकी—तेन हि अल्पं कथयितव्यम् । यदेव अङ्गुलीयक-
दर्शनादनुस्मृतं देवेन सत्यमूढपूर्वा मे तत्रभवतीरहसि शकुन्तला
मोहात् प्रत्यादिष्टेति तदाप्रभृत्येव पञ्चात्तापमुपगतो देवः ।
तथाहि—

रम्यं द्वेष्टि यथा पुराप्रकृतिभिर्न प्रत्यहं सेव्यते
शय्याप्रान्तविवत्तनैर्विगमयतुगन्निद्र एव क्षपाः ।
वाक्षिण्येन ददाति वाचमुचितामन्तःपुरेभ्यो यदा
गोत्रेषु स्वलितस्तदा भवति च व्रीडाविलक्षश्चिरम् ॥

CHAMBERLAIN—Then indeed little has to be told.
When at the sight of the ring it was remembered by Sire that
her ladyship Sakuntala was really married previously in
secret and discarded through delusion, since that very moment
Sire has been feeling remorse. Thus—He shuns the delight-
ful; he is not attended by ministers daily as before. He
passes the nights even without a wink by tossing about at
the edge of the bed. And when through affability he gives
a suitable reply to the inmates of the harem, then, making
slips in the names he remains long perplexed through shame.

उभे इति । अङ्गुलीयकस्य "दर्शनं यावत्" तत्पर्यन्तं सर्वे 'राष्ट्रियस्य मुखात्'
[अपादाने पञ्चमी] 'श्रुतम्' ।

कञ्चुकीति । 'यदेव अङ्गुलीयकस्य' दर्शनात्—तत्रभवती मान्या शकुन्तला सत्यं तत्
एव [अव्ययमेतत्] 'मे' मया रहसि' विजने पूर्वम् कदा 'ऊढपूर्वा' विवाहिता मोहात्
मतिभ्रमात् 'प्रत्यादिष्टा' निराकृता—'इति देवेन अनुस्मृतम्' अभिज्ञातं 'तदा' तत्काले

'प्रभृतिः' आदिरंश्चिन् कर्मणि तत् यथा तथा [यथा—प्रभृति इत्यव्ययम्], 'दिवः पश्चात् तापम् उपगतः' प्राप्तः । अन्वयः—'रव्यं' इति । यथा पुरा प्रकृतिभिः प्रत्यङ् न स्यन्ते । उभिद्र एव शय्याप्रान्तविवर्तनैः क्षपा विगमयति । यदा दाक्षिण्येन अन्तःपुरेभ्यः उचितार्त् वाचं ददाति, तदा गोत्रेषु स्थूलितः (सन्) चिरं त्रीङ्वाविलक्षो भवति च । व्याख्या— 'रव्यं' काव्यं वस्तु यदितः पूर्वं प्रीतिकरमासीत् तत् सर्वमित्यर्थः 'द्वेष्टि' अप्रीतिकरमिति त्यजति । रसेषु विरसो देवः । 'यथा पुरा प्रागिव 'प्रकृतिभिः' अन्तःपुरेभ्यः 'प्रत्यङ्' प्रतिदिनं [अहनि अहनि इति शीघ्रायाम् अव्ययोभावः । "नपुंसकादन्तरस्याम्" इति विकल्पे ठच् समासान्तः । पक्षे प्रत्यङ् ;] 'न स्यन्ते' । सम्यति कदाचित् प्रकृतिभिः सेवामनुमोदते न प्रत्यङ्म् । उत्क्रान्ता 'निद्रा' यस्य तादृश 'एव' जायदेव 'शय्यायाः प्रान्तयोः' यानि 'विवर्तनानि दक्षिणे पार्श्वे' शयितः क्षणं दक्षिणप्रान्ते ततश्च विरक्तः वामपार्श्वे परिवर्तनमिच्छन् वामप्रान्ते, भूयश्च दक्षिणप्रान्ते, ततोऽपि पुनर्वामप्रान्ते इत्येवं क्रमेण यानि परिवर्तनानि तैः 'क्षपाः निशाः [निशि निशि एवं उच्यन्तात् बहुवचनम्] 'विगमयति' अतिबाहयति । एवं विवर्तनपरो मङ्घ्वीभिः प्राथितः 'यदा दाक्षिण्येन' उदारतया न तु कामितया 'अन्तःपुरेभ्यो' मङ्घ्वीभ्यो [उपचारात् अन्तःपुर इति अन्तःपुरस्यवाचि] 'उचितार्त्' प्रायेणानुपूर्वा वाचं ददाति, तदा गोत्रेषु नामसु 'सूलितः' भटः सन् शकुन्तलामयङ्गदयः शकुन्तलाशब्दमेव उच्चारयन् 'चिरं' दीर्घकालं 'त्रीङ्ग्या' लज्जया 'विगतं' लक्षं लक्षां यस्य तथाविधौ विह्वल इत्यर्थः 'भवति च' तिष्ठत्यपि । ['शय्याप्रान्त'—'त्रीङ्वाविलक्ष' (रा-, वि-, म-)—'शय्योपान्त'—'त्रीङ्वावनम्' (त-, न्या-)] ।

NOTES

1. तदा प्रभृति—प्रभृति as अवधिवाची gives पश्चात् as in ईशवात् प्रभृति ; if आरम्भवाची it gives सप्तमी as here.
2. क्षपाः—अधिकतः कर्मसंज्ञा because वि + गम is अकर्मक ।
3. सूलितः—सूलु + क्त कर्त्तरि having made a slip. गीत name. "गोत्रं नाम्नि तथान्वये" इति ह्येयुधः ।
4. Readings,—(a) शय्याप्रान्त means practically the same as शय्योपान्त । (b) त्रीङ्वावनम्: is त्रीङ्ग्या अवनम्: । But अवनम् applies better to one standing than to a person lying down. त्रीङ्वाविलक्ष: is better.

सानुमती—पिञ्चं मे [प्रियं मे] ।

SANUMATI—Joy to me !

कञ्चुकी—अस्मात् प्रभवतो वैमनस्यादुत्सवः प्रत्याख्यातः ।

CHAMBERLAIN—From this overpowering distraction the festival is prohibited.

उभे—जुज्जइ [युज्यते] ।

BOTH—Quite proper.

नेपथ्ये—एदु एदु भवं [एतु एतु भवान्] ।

IN THE DRESSING ROOM—Proceed, let Your Majesty proceed.

कञ्चुकी (कर्णं दत्वा)—अये इत एवाभिवर्त्तते देवः ।
स्वकर्मानुष्ठीयताम् ।

CHAMBERLAIN (Listening)—Ah ! Sire is coming this very way. Let your own work be attended to.

उभे—तह [तथा] । (निष्क्रान्ते) ।

BOTH—As you say, Sire. [Exit].

आद्यादिति । प्रकर्षेण भवतः 'प्रभवतः' प्रवृत्तात् 'अद्यात्' विमनसः अभिभूतस्य भावः, 'वैमनस्य' मनस्तापः तद्यात् [हेतौ प्रभो] उत्सवः प्रत्याख्यातः ।

अये इति । 'इत एव' अस्मानिव दिशि [सहव्यास्तसिः । आद्यादिः] 'अभिवर्त्तते' प्रागच्छति । 'स्वकर्मे' आत्मकार्यम् 'अनुष्ठीयतां भवतीभ्याम् ।

(ततः प्रवशति पश्चात्तापसदृशवेषो राजा विदुषकः प्रति-
हारी च) । कञ्चुकी (राजानमबलोक्य)—अहो सर्वास्ववस्थासु
रामणीयकमाकृतिविशेषणाम् । एवमुत्सुकोऽपि प्रियदर्शनो देवः ।
तथाहि—

प्रत्यादिष्टविशेषमण्डनविधिर्वामप्रकोष्ठापितं

विभ्रत् काञ्चनमेकमेव बलयं श्वासोपरक्ताधरः ।

चिन्ताजगरणप्रतान्तनयनस्तेजोगुणादात्मनः

संस्कारोल्लिखितो महामणिरिव क्षीणोऽपि नालक्ष्यते ॥ ६ ॥

(Then enter the King, dressed as in remorse, the Vidhusaka and the Warder).

CHAMBERLAIN (Beholding the king)—Oh ! the loveliness of excellent features in all circumstances. Hence sire, is lovely though agitated. Thus, with special decorations discarded, wearing only one golden bracelet placed on his left forearm, with the lower lip parched by sighs, with his eyes extremely distressed through care and vigil, he though wasted is not noticed as such owing to the virtue of his own lustre, like a great gem scratched by the polisher's file.

तत इति । पञ्चापापस्य सदृशः वेपः सञ्जा यस्य तथाविधः ।

कञ्च क्रीति । 'अच्छी' विख्याते । 'आकृतिविशेषः अतिशयः । उपचारात् तद्वान् ।

'आकृतिविशेषार्थं' विशिष्टाकृतीनां 'सर्वासु अवस्थासु रामणोयकं' रमणोयत्वम् [योपध-
लक्षणी युक्] । ["रामणोयकम्" (त-, न्या-) "रमणोयत्वम् (रा, वि-, स-,)] #

'एवम् इत्यम् 'उत्सुकोऽपि उन्मत्ता अपि 'प्रियदर्शनी देवः' । अन्वयः—प्रत्यादिष्ट-

विशेषमच्छनविधिः वामकोष्ठापि तम् एकमेव काचन' बल्यं विधत्, 'शासीपरत्ताधरः,

चिन्ताजगरणप्रतान्तनयनः (देवः) शीघ्रोऽपि संस्कारोल्लिखितो महामणिरिव आत्म-

नस्तेजोगुणात्-न आलक्ष्यते । व्याख्या—'प्रत्यादिष्टः' परित्यक्तः 'विशेषेण मच्छनस्य'

द्वारकेयूरकुण्डलादिभिरलङ्कारणस्य 'विधिः' अशुभानं येन तादृशः अतएव वानि प्रक्रीष्टे

मणिवन्मादूर्ध्वं प्रदेशे 'अपि' तं दत्तम् 'एकमेव काचनं' सौवर्णे 'बल्यं विधत्' धारयन्

निराभरणत्वे दोषं पश्यन् एकमात्रबल्यं दधत् इत्यर्थः, 'शासनं' शोकीत्यं न निःश्वास-

वायुना 'उपरक्तः' अतिरक्ततामापन्नः 'अधरो' यस्य तादृशः, 'चिन्तया' शकुन्तलागतया

यत् 'जगरणं' रात्रौ अनिद्रा, तेन 'प्रतान्ते' अतिखिन्ने [कर्त्तरिक्तः] 'नयने यस्य तथा-

विधौ देवः एवं प्रजागरादिभिः 'शीघ्रोऽपि संस्काराय' अक्षरामाय 'उल्लिखितः' उत्-

क्रीचः अतएव श्राव्यधर्षणक्षयः 'महामणिरिव' मणिराज इव, हीरक इव इत्यर्थः 'आत्मनः

स्वस्य 'तेजसो गुणात् प्रभावात् तेजस्वितया इत्यर्थः 'न आलक्ष्यते' शीघ्रतया न परि-

श्रायते । ["प्रक्रीष्टापि" (रा-, धि-, म-)—"प्रक्रीष्टे दूष" (त-, न्या-)

“शासोपरक्तः” (रा, त, न्या,)—“शासापरक्तः” (वि, म्) ॥ “प्रताम्” (रा, वि,)—“प्रताम्” (त, न्या, म,) ॥ “तेजोगणात्” (रा, वि, म,)—“तेजोगणैः (त, न्या,) ॥

NOTES

1. पश्चात्ताप &c.—पश्चात् means पश्चात्तापः। तादृशः तापी यस्य स पश्चात्तापः penitent. Or पश्चात् तापः पश्चात्तापः कर्मधा—तेन or तस्य सदृशः। तादृशी वेषो यस्य। बहु—।

2. रामणीयकम्—रम + णिच् + अनौवर्त् कर्त्तरि वाङ्मुक्तात् = रमणीयः lovely. अनौवर्त् is usually attached in the कर्म or भाववाच्य। Here by the rule “कव्यलुटो बहुलम्” we have it कर्त्तरि। Then रमणीयस्य भावः इति रमणीय + इञ्।

(a) प्रत्यादिष्ट &c.—विशेष मण्डनं विशेषमण्डनम्। तस्य विधिः &c. See Tika. (b) वामः प्रकोष्ठः। तत्र अर्पितः। It is difficult to see why वाम and not दक्षिण is chosen (c) एकम्—sakuntala too wears only one bracelet when love-sick (Act III) (d) शासोप &c.—उपरक्त is deep-red. अपरक्त means colourless. But hot breath is likely to deepen the colour. उपरक्त therefore seems better. Prof. Gajendragadkar prefers अपरक्त। Against उपरक्त and for अपरक्त he remarks—“Kalidasa does not believe that hot breath deepens the colour”. In support he cites “निःशासानामशिशिरतया मित्तवर्षाधरोटम्” from Meghaduta. This does not seem to offer much support. मित्तवर्षे rendered विश्वाय by Mallinath, is not necessarily अपरक्त। Even conceding that Kalidasa wants to have colourlessness here अपरक्त is not a happy word to express it. अपरक्त Primarily means bloodless. Colourlessness has to be inferred here from bloodlessness. This is against nature. It is colourlessness which people observe and thence they infer bloodlessness. But let that go. In a case like this any one would prefer a direct statement than inference. अपरक्त would serve the purpose very well. शासापरानाधरः keeps the metre intact improves the diction and avoids the word रक्त in the.

sense of blood which is rare with Kalidasa. Indeed everything seems to go against and nothing in favour of the reading अपरक्त । (e) चिन्ता &c—प्र + तम् ग्लानि + क्त कर्त्तरि = प्रतप्त distressed. प्रतप्त deeply copper-coloured. Slightly copper-coloured eyes, are a महापुरुषलक्षण—c. f. “रक्ताक्षो दुन्दुभिस्त्रनः”—Ramayana, Prof G. mis-understands me. I do not reject the reading प्रतप्त । My ‘slight’ and ‘deeply’ simply note the change. Both प्रतप्त and प्रतप्त suit the context and are good.

सानुमती (राजानं विलोक्य)—ठाणे क्लृप्ता पश्चादेसविमानिदा वि इमस्स क्विदे सउन्दला किलम्मदि [स्थाने खलुप्रत्यादेशविमानितापि अस्य कृते शकुन्तला क्लाम्यति] ।

SANUMATI (Beholding the king)—Rightly indeed does Sakuntala though disgraced by rejection pine for this person.

राजा (ध्यानमन्दं परिक्रम्य)—

प्रथमं सारङ्गाक्ष्या प्रियया प्रतिबोध्यमानमपि सुप्तम् ।

अनुशयदुःखायेदं हतहृदयं सम्प्रति विबुद्धम् ॥ ७ ॥

KING (Going round the stage slowly in deep meditation)—Previously asleep though being roused by my fawn-eyed darling for remorse has this wretched heart now awoken.

सानुमतीति । ‘प्रत्यादेशेन’ प्रत्याख्यानेन ‘विमानिता’ अवमानिता ‘अपि शकुन्तला’ अस्य दुष्यन्तस्य ‘क्वते’ दुष्यन्तार्थम् इत्यर्थः [क्वते इत्यव्ययम्] ‘क्लाम्यति’ दुःखं भजति इति ‘स्थाने खलु’ युक्तमेव [“युक्ते हि साम्प्रतं स्थाने” इत्यमरः] । ‘अहो रूपम्’ इति भावः ।

राजीति । ‘ध्यानेन’ चिन्तया मन्दं’ मन्दं यथा तथा ‘परिक्रम्य’ । अन्वयः—प्रथमं सारङ्गाक्ष्या प्रियया प्रतिबोध्यमानमपि सुप्तम् इदं हतहृदयं सम्प्रति अनुशयदुःखाय विबुद्धम् ॥ व्याख्या—‘प्रथमं’ पूर्वं’ प्रत्यादेशकाले ‘सारङ्गाक्ष्य’ श्वगस्य अचिन्तौ इव ‘अचिन्तौ’ नयने यस्या तथाविधया श्वगलौचनया [“सप्तसुप्तमान—” इति बहुव्रीहिः । स्वाज्ञात् अच् । चिन्तात् ङीष्] प्रियया’ शकुन्तलया ‘प्रतिबोध्यमानमपि’ आगर्भमात्ममपि ‘सुप्तम्’ निद्रितम् ‘इदं मे’ ‘हत’ निन्दि ‘हृदयं’ मानसं सम्प्रति’ अधुना ‘अनुशयस्य’ पश्चात्पापस्य

[“भवेदनुग्रहो ह्येषो पश्चात्तापानुभवश्चोः” इति मेदिनी] यत् दुःखं तदर्धे [तादर्थ्ये
 ३०] विदुषः जागरितम् । कर्त्तव्यं जागरणे नैव जागरितम्, अकर्त्तव्यं तस्मिन्
 जागरितम् इति दुष्टता इत्यस्य । तदाह—इतद्वयमिति ।

NOTES

1. (a) सारङ्गाद्या—With such eyes she was incapable of
 guile. Hence लघित चासीत् प्रतिबोधः । (b) प्रियया—She was my
 darling अतः स्नापोऽनुचित चासीत् । (c) *प्रतिबोधमानम् &c—Slept
 though aroused. प्रिया सा तथापि सुप्तम् स्वयमनुबुद्धम् प्रतिबोधितमपि
 न विबुद्धम् । This is what happened in the first (प्रथम) instance.
 But the wretched thing does not continue to sleep. Now
 (सम्प्रति) it is विबुद्धम् and for what ? अनुग्रहदुःखाय । This is the
 climax of perversity (इतद्वयम्) ।

सानुमती— गुणं ईदिसाणि तवस्सिखीए भाअहेआणि [ननु
 ईदृशानि तपस्विन्या भागधेयानि] ।

SANUMATI—Well such is her destiny poor thing.

विदुषकः (अपवार्य्य)—लङ्घितो एसो भूओ वि सचन्दला-
 वाहिणा एण आणे कहं चिकिच्छदब्बो भविस्सदि त्ति [लङ्घित
 एष भूयोऽपि शकुन्तलावराधिना । न जाने कथं चिकित्सितव्यो
 भविष्यतीति] ।

VIDUSHAKA (Aside)—Yet again he is overcome by the
 Sakuntala-sickness. I do not know how he is to be treated.

कञ्चुकी (उपसृत्य)—जयतु देवः । देवः प्रत्यवेक्षिताः
 प्रमद्वनभूमयः । यथाकाममध्यास्तां विनोदस्थानानि देवः ।

CHAMBERLAIN (Advancing)—Prosper let sire prosper !
 Sir, the grounds of the pleasure-garden have been inspected.
 Let Sire occupy the sites of recreation at pleasure.

सानुमतीति । 'तपस्विन्या' दीनायाः अनुकम्पयाया वा शकुन्तलायाः ["तपस्वी तापसे दीने" इति डैनः । "अनुकम्पयास्तपस्वी स्यात्" इति विकारखण्डे] 'भाग्येभ्योऽपि भाग्यानि ईदृश्यानि ननु' । दोनां प्रति वानि विधी एवमसदृशमभूत् इत्यर्थः ।

विदूषक इति । 'एषः भूयोऽपि शकुन्तलाजनितेन शकुन्तलानिमित्तं न वा व्याधिना' रीतेन [शाकपाचिं वादिः] 'लङ्घितः' अभिभूतः । 'कथं' केनोपायेन 'चिकित्सितव्यः' प्रतिकर्तव्यः 'भवित्यति इति न जानि' [कित इत्यध्यात् व्याधिप्रतिकारार्थे स्थितात् स्वार्थे सन्, ततः तत्राः कर्मणि] ।

कञ्चुकीति । 'प्रमदवनस्य भूमयः' ते ते प्रदेशाः 'प्रत्यवेधिताः' निपुणदृष्टेर्नैव अनीप्सितापसारणात् शोधिताः ["कारवेदनविशोधनमादौ" इत्युक्तेः] । 'विनोद-स्थानानि' रम्यास्तास्ता भूमयः 'यथाकामं' स्वच्छया, निर्भयम् इत्यर्थः 'अध्याप्तम्' अधि-तिष्ठतु 'देवः' ["अधिशोऽस्वार्थां कर्म" इत्याधारस्य कर्मता] ।

NOTES

1. चिकित्सितव्यः—कित व्याधिप्रतीकारे + सनस्वार्थे + तस्य कर्मणि । The सन् is attached स्वार्थे not इच्छार्थे by the rule "गतिज्किद्व्यः सन्" on which the Vritti remarks—"निन्दाचनाव्याधिप्रतिकारेषु सप्रियते ; अन्यत्र यथाप्राप्तं प्रत्यया भवन्ति" । Hence when कित means 'to remedy a disease' (व्याधिप्रतिकार) it takes सन् स्वार्थे otherwise not. Here Bhattoji differs slightly and gives a few other sense also.

राजा—वेत्रवति, मद्रचनादमात्यमार्य्यपिशुनं ब्रह्मि—चिर-प्रबोधात् न सम्भावितमस्माभिरद्य धर्मासनमध्यासितुम् । यत् प्रत्यवेक्षितं पौरकार्य्यमार्य्येण तत् पत्रमारोप्य दीयतामिति ।

KING—Vetravati tell my minister the noble Pisuna in my words this—"Through late rising it is not possible for me to occupy the judgment-seat to day. Let the affairs of the citizens that have been examined by his noble self be forwarded after they have been put on paper."

प्रतीहारी—जं देवो अणवेदि [यत् देव आज्ञापयति] ।
(निष्क्रान्ता) ।

WARDER—What sire commands. (Exit).

राजा—वातायन, त्वमपि स्वं नियोगमशून्यं कुरु ।

KING—Vatayana, you too do not vacate your place.

कञ्चुकी—यदाज्ञापयति देवः । (निष्क्रान्तः) ।

CHAMBERLAIN—As Sire commands. (Exit).

राजिति । 'महत्तनात्' महत्तनमल्लम्बा [ल्यबलोपि कर्मणि पद्यमौ] 'आय्यं मान्यं' पियन्' तदाख्यम् 'अमाल्यं' मन्त्रिणं 'वृद्धि'—'चिरेण' दीर्घकालेन 'प्रबोधत्' आगर-
चात्, वेत्तातिक्रमादित्यर्थः 'अथ अस्माभिः धर्मासनम्' विचारसनम् 'अध्यासितुम्'
चासौद्धं 'न सम्भावितं' धर्मासनारोहणमसम्भवमित्यर्थः [अलमर्थयोगात् तुमुन्] ।

'पदमारोह्य' पदस्यं कृत्वा [अणिकर्तुः कर्मसंज्ञा] दीयताम् ।

वातायनेति । 'स्व' नियोगम् आत्माधिकरणम्, अन्तःपुररक्षाकर्म इत्यर्थः 'अशून्यं'
कुरु' स्वीपस्थित्या पूर्णं विधेहि ।

NOTES

1. (a) सम्भावितम्—सम्—सू + षिच् + क्त कर्मणि । Primarily it means पूजित ; thence युक्त, समर्थ &c. (b) अध्यासितुम्—तुमुन् is in connection with सम्भावित which is अर्थाय or अलमर्थे । Or, after the भाष्यकार by the maxim "अव्ययकृतो भावे" we have अध्यासितुम् = अध्यासनम् and धर्मासनम् अध्यासितुम्—धर्मासनस्य अध्यासनम् । The construction then is अस्माभिः धर्मासनस्य अध्यासनम् न सम्भावितम् ।

2. वातायन &c.—Vatayana is the name of the कञ्चुकिन् । त्वमपि &c. occurs also in Act. II.

विदूषकः—किद् भवदा निम्मच्छिञ्चं । सम्पदं सिसिरा-
दवच्छेद्वरमणीयं इमस्मिं पमदवणुद्देशे अत्ताणं रमइस्ससि [कृतं
भवता निर्मक्षिकम् । साम्प्रतं शिशिरातपच्छेद्वरमणीये अस्मिन्
प्रमदवनोद्देशे आत्मानं रमयिष्यसि] ।

VIDUSHAKA—You have rendered the place free of flies even. You will now soothe thyself in this region of the

pleasure garden which is lovely in the interval between winter and summer.

राजा (निःश्वस्य)—वयस्य यदुच्यते रन्ध्रोपनिपातिनोऽनर्था इति तदव्यभिचारि वचः । पश्य —

मुनिसुताप्रणयस्मृतिरीधिना मम च मुक्तमिदं तमसा मनः ।

मनसिजेन सखे प्रहरिष्यता धनुषि चूतशरश्च निवेशितः ॥ ८ ॥

KING—(Sighing)—Friend, that is an unfailling statement which is expressed by—‘Unwelcome things crowd at loop-holes.’ Behold—O friend, this mind of mine too is left by the gloom that obstructed the recollection of the wooing of the sage’s daughter, the shaft of the mango-blossm too is placed on the bow by Cupid about to strike.

विदूषक इति । ‘भवता निर्मैषिकं कृतम्’ इति व्याख्यातं प्राक् । इतरे जना लयं अपसारिता इत्यर्थः । ‘साम्प्रतम्’ अधुना [“साम्प्रतन्वृत्तितेऽधुना” इति ॐम्ः] ‘शिशिरः’ शीतः, आतपो ग्रीषः इति द्वौ च्छत् । तयोः ‘छेदः’ अन्तारखं वसन्त इति यावत् । तस्मिन् ‘रमणीये’ पुष्पपल्लवोद्गममनोहरे । यथा ‘शिशिरस्य आतपस्य च छेदात् अभावात् ‘रमणीये’ मनोहरे ‘अस्मिन् प्रमदवनस्य लहृंशे’ प्रदेशे आत्मानं रमयिष्यसि’ । रम्याणि कुसुमानि रम्याणि च पल्लवानि हृष्टा विनोदं लक्ष्मसि इत्यर्थः ।

राजिति । ‘अनर्थाः’ अनिष्टानि ‘रन्ध्रे’ छिद्रे दुःसमये इत्यर्थः ‘उपनिपातिनि’ समीपस्था भवन्ति ‘इति यदुच्यते’ लोकोः ‘तत् वचः’ वाक्यम् अविद्यमानो व्यभिचारः अनित्यता यस्मिन् तादृशम्—[न व्यभिचरतीति णिनिः] । सदैव सख्यं तद्वचनम् । अन्वयः—हे सखे मुनिसुताप्रणयस्मृतिरीधिना तमसा मम इदं मनो मुक्तञ्च, प्रहरिष्यता मनसिजेन धनुषि चूतशरो निवेशितञ्च । व्याख्या—हे ‘सखे’ पश्य तस्य वचसो नित्यतामवलोकय । ‘मुनेः’ कल्पस्य ‘सुतायां शकुन्तलायां यः ‘प्रणयः’ अभिलाषः तद्विषयिणी प्रार्थना इत्यर्थः तस्य या ‘स्मृतिः’ तां ‘रुणञ्जि’ यत् तेन स्मृतिकोपिना ‘तमसा’ मोहेन ‘मम इदं मनः मुक्तञ्च त्यक्तञ्च, इत्येकोऽनर्थः, तत्त्वचनमेव ‘प्रहरिष्यता’ प्रहृष्टमिच्छता ‘मनसिजेन’ आत्मसुखा कामेन [बहुलपदव्यात् अलङ्कि मनसिजः ।

कश्चिद्भक्तिमनोज इत्यपि] 'धनुषि चतुशरः' आनसुकुलाख्याः पञ्चाभाधिकी वायुः
'निवेशितश्च' योजितश्च । द्वी चकारौ योगपद्य' गमयतः । यदि मूढ एव तिष्ठेद्यं
कीऽप्यनर्थो न स्यात् । प्रवृत्तौऽधुना दुःखमनुभवामि इत्येकोऽनर्थः । तदेव दुःखं
वर्त्तयन् प्राप्नो वसन्त इति द्वितीयस्तानर्थः । तदत्रवीमि चव्यभिचारि वच इति ।

NOTES.

1. (a) कृतं भवता &c.—See Act II. (b) शिशिर &c.—We take
छेद=interval, Raghava explains "नाप्यत्यन्तं शिशिरं नाप्यातपः" taking
छेद=cessation.

2. रम्भ &c.—Compare "छिद्रेष्वनर्था बहुलीभवन्ति" ।

3. सुनिस्तुता &c.—सुनिःस्तुता । तस्मां प्रणयः । तस्य क्षुतिः । तां साधु
रुचसि इति साधुकारिणि षिनिः ।

विदुषकः—चिद्रे दाव याव इमिणा दण्डकट्टेन कन्दुप्पवाणं
णासेमि [तिष्ठ तावत् यावदनेन दण्डकाष्टेन कन्दुर्पवाणंनाशयामि]
(दण्डकाष्टमुद्यम्य चूताङ्कुरं पातयितुमिच्छति)

VIDUSHAKA—Well, wait till I destroy Cupid's arrow
with this staff. (Raising his staff wishes to bring down
mango-blossoms).

राजा (सस्मितम्)—भवतु दृष्टं ब्रह्मवचंसम् । सखे
कोपविष्टः प्रियायाः किञ्चिदनुकारिणीषु लतासु दृष्टिं विलो-
भयामि ।

KING (With a smile)—Very well, the Brahmanical
proverb is seen. Friend, where seated shall I regale my
sight among the creepers that slightly imitate my darling ?

विदुषकः—णं आसणपरिआरिआ चदुरिआ भवदा संदिट्टा
माहवीमण्डवे इमं वेळं अदिवाहिस्सं, तहिंमे चित्तफलअगदं
सहत्थलिहिदं तत्तहोदीए सउन्दलाए पडिक्किदिं आणेहि ति
[ननु आसन्नपरिचारिका चतुरिका भवता [संदिष्टा—माधवी-

मगड्डपे इमां नेलाम् अतिवाहयिष्ये, तत्र मे चित्रफलकगतां स्वहस्तालिखितां तत्रभवत्याः शकुन्तलायाः प्रतिकृतिम् आनय इति] ।

VIDUSHAKA—Well, you have told your maid at hand Chaturika, this—I will pass this part of the day in the Madhavi-bower; bring there the portrait of her ladyship Sakuntala which is on the painting-board drawn with my own hand.

विदूषक इति । 'यावत्' यत्कालम् 'अहमनेन दण्डस्य' मदीयाया यष्टेः 'काष्ठेन कन्दस्य' बाणं 'नाशयामि तावत्' तत्कालं 'तिष्ठ' स्थिरो भव ।

राजिति । 'ब्रह्मणो' 'ब्राह्मणस्य' 'वचं' तेजः ['शेजः पुरीषयोर्वचैः' इत्यमरः] 'ब्रह्मवचंसं' ब्रह्मतेजः [अच् समासान्तः] तत् 'दृष्ट' विदिं न, तत्ख्यापनेनालम् इत्थापचासः । सखि क 'उपविष्टः' सन् प्रियायाः किञ्चित् ईषत् न सम्यक् 'अनुकारिण्यु' तत्सदृशेषु [ताच्छीथ्ये णिनिः] 'लतासु दृष्टि' विलोभयामि विमोहयामि दशं नमुखमनुभवामि । दशं नात् ऋतिः ततः सुखमिति द्रष्टव्यम् ।

विदूषक इति । 'ननु' आक्षेपे । 'आसन्ना' समीपचारिणो 'परिचारिका' शैटी । 'चतुरिका' इति परिचारिकानाम् । 'इमां विलां' प्रातःकालम् 'अतिवाहयिष्ये' । 'चितस्य फलकः पटः चित्रलेखनपट इत्यर्थः तं 'मता' चित्रफलकस्यां 'स्वहस्ता लिखिताम् । साहस्यदशं न' लतासु प्रतिकृतिदशं न' फलके, इति परमं विरहिरमणं माधवीमण्डपे भविता इतिभावः ।

NOTES

1. (a) यावत्, तावत्—These here refer to the instant when the arrow is destroyed. Hence being असत्त्ववचन, they are अच्ययस । (d) नाशयामि—Present for the future by the rule "यावत्पुरा निपातयोर्लट" as seen before ।

2. ब्रह्मवचंसम्—The अच् as a समासान्त is guided here by the rule "ब्रह्मवृत्तिर्भा वचंसः" giving ब्रह्मवचंस instead of ब्रह्मवचंस् । (c) विलोभयामि—वि + लुभ (विमोहने) + षिच् खड्, मिप् । विमोहन is आकुलोकरण to disturb. Sight (दृष्टि), being disturbed will be deceived by

the resemblance with Sakuntala and feel the pleasure of actually seeing her. Sanskrit writers mention four means of solace left to the विरहिन् in the absence of the beloved, viz., (1) sight of objects that resemble the beloved, (2) sight of portrait of the beloved, (3) meeting in dreams, (4) touch of thing that approach after contact with the beloved. Thus the गुणप्रताका quoted by Mallinatha under Raghu VIII.92—
 “विद्योनेऽयोगे वा प्रियजनसदृशानुभवम् तत्प्रितं कर्म स्वप्नसमये दृश्यं नमपि । तदङ्ग-
 स्तु स्तनामुपगतवतां स्वप्नं नमपि प्रतीकारोऽनङ्गव्यथितमनसां कोऽपि न दितः ॥” Here the first of these four is mentioned सादृश्यदर्शनम् । See also Meghaduta, sl. 89.

3. प्रतिहृतिम् चानय—This refers to the second means of solace—प्रतिहृतिदर्शनम् ।

राजा—ईदृशं हृदयविनोदस्थानम् । तत्तमेव मार्गमादेशय ।

KING—Such now are the means of my heart's diversion. So show me that very way.

विदूषकः—इदो इदो भव (इत इतो भवान्) ।

VIDUSHAKA—This way your Highness this way.

(उभौ परिक्रामतः—संनुमत्यनुगच्छति) । विदूषकः—एषो

माणशिलापट्टकसनाथो माधवीमण्डवो उपहाररमणिज्जदाए अ
 साअदेण विअ पडिच्छदि तुमं । ता पविसिअ णिसीददु भवं

एष मणिशिलापट्टकसनाथो माधवोमण्डप उपहार-रमणीयतया च
 स्वागतेन इव प्रतीच्छति त्वाम् । तत् प्रविश्य निपीदतु भवान्] ।

(उभौ प्रविश्योपविष्टौ) ।

(The two go round the stage—Sanumati follows).

VIDUSHAKA—Here the Madhavi-bower, being provided with a rock-crystal-slab and owing to the loveliness of its offerings receives you with welcome as it were. So having entered, you sit down. (Both enter and are seated).

राजिति । 'ईदृश' सादृश्यप्रतिकृतिदर्शनात्मकम् । 'उदयस्य' तत्तदुदयस्य विमोद-
स्थाने खेदोपशमोपायः । 'तस्मैव मार्गं' माधवीमण्डपमार्गम् 'आदिशद्य' दर्शय ।

विदूषक इति । 'एष माधव्याः लतायाः' मन्थपः मन्थिशिलायाः मन्थिमयशिलायाः
'पट्टकेन' फलकेन 'समाधः' युक्तः सन् 'उपहारस्य' उपायनीकृतस्य आत्मनः कुग्रमराशिः
'रमणीयतया च' माधुष्ये च च हितुना 'स्वागतैर्' शोभनमागमनं ते, इत आसताम्
चव कुमुमसौरभमनुभूयताम्, इति स्फुटेन वचसा 'त्वां प्रतीच्छति इव' प्रतुदगमनेन
सम्भावयति इव । 'तत्' तद्यात् 'प्रविश्य निबोधतु' उपविशतु भवाम् ।

NOTES

1. •ईदृशम्—The original (शकुन्तला) is lost, and I have to divert myself with her resemblance in creepers and her image in the canvas. In such (ईदृशम्) now lies my solace. Of the four ways of diverting one's attention in the absence of the beloved the poet here speaks of the first two only and ignores third and the fourth. The reasons are (i) The third—meeting in a dream—is not available because as he explains later he cannot sleep at all (प्रजानरान् विवोभूतः &c.) (ii) The fourth is not possible because he has no knowledge of her whereabouts.

Here Prof. Gajendragadkar takes ईदृशम् as referring to the माधवीमण्डप । In that case इदम् is the right word not ईदृशम् । Besides that ignores the poet's art in such cases. Thus here two means are available and the poet speaks of two only. In the case of Aja after the loss of Indumati three are available and the poet mentions the three ("सादृश्यप्रतिकृतिदर्शनेः प्रियायाः स्त्रपे च चण्डिसमागमोक्तदेशे") । While speaking of the यच्च separated from his beloved, all the four are mentioned because all are available. Thus सादृश्य in "श्यामास्वङ्गं चकितहृत्प्रियैश्चये दृष्टिपातम्" etc.—(U. Megha 43), प्रतिकृति in "त्वामालिष्य प्रणयकृपितां धातुरागैः शिखायाम्" etc.—(U. Megha 44) स्त्रपसमागम in "नामाकाशप्रविहितभुजं

निहंवाद्ये वृष्टीः (U. Megha 45), 'स्य दृश्यश' in "मित्रा सद्यः किसलय-
पुटान् दीवदारद्रमाषाम्' etc, (U, Megha 46) and the four occur
in four successive verses which is significant.

The तत् following ought not to present any difficulty and is
easily explained thus—सादृश्य and प्रतिहति will comfort me and
you say the प्रतिहति will be taken to the Madhavi bower so (तत्)
lead me there. Some say wroot is averiety of Jasmine.

2. (a) मणिशिला etc.—पट्ट एषपट्टकः। मणिमयी शिला मणिशिला।
-नाथिन सह सनाथः provided with a protector. The secondary sense
is युक्त provided with. मणिशिलायाः पट्टकः। (b) तेन सनाथः &c.
—The creeper is in blossoms. The blossoms are supposed to
be so many bouquets presented (उपहार) to the king by the
bower.

3. (a) स्वागतं ते इव—करणे रथा। The words "स्वागतं ते" are of
course not heard but from the nice presents and the inviting
crystal slab the bower seems as if it has actually pronounced
them. (b) प्रतीच्छति—प्रति + इष means here "to receive."

सानुमती—लदासंस्सिदा देखिखससं दाव सहीए परिकिदिं
-तदो मे भत्तुणो बहुमुहं अणुराअं निवेदइस्सं (लतासंश्रिता
द्रक्ष्यामि तावत् सख्याः प्रतिहृतिम्। ततस्तस्ये भत्तुर्वहुमुख-
मनुरागं निवेदयिष्यामि) (तथा कृत्वा स्थिता) ।

SANUMATI—Betaking to this creeper I will see my
friend's picture, I will then report to her, husband's over-
flowing affection. (Stands having done as described).

राजा—सखे, सर्वमिदानीं स्मरामि शकुन्तलायाः प्रथम-
वृत्तान्तम्। कथितवानस्मि भवते च। स भवान् प्रत्यादेश-
समये मत्समीपगतो नासीत्। किन्तु पूर्वमपि न त्वया

कदाचित् सङ्कीर्त्तितं तत्रभवत्या नाम । कश्चिद्दहमिव विस्मृत-
वानसि त्वम् ।

KING—Friend, I now remember the whole early history of Sakuntala. I related it to you also. That self of thine was not present with me at the time of her repudiation. But even before, her lapyship's name was never mentioned by you. Could it be, that, like me, you forgot it ?

शकुन्तलोति । 'क्षतां क्षतायां वा संश्रिता' आश्रिता क्षतालोना भूत्वा । 'बहूनि सुखानि यस्य तादृशं', शतधारं खवन्तमित्यर्थः 'अनुरागम्' इति ।

राजेति । 'शकुन्तलायाः प्रथमवृत्तान्तम्' आश्रमि परिचयादिकम् । 'सः' विदित-
सर्ववृत्तान्तो 'भवान् प्रत्यादिशस्व' परित्यागस्य 'समये' हंसपादिकासकाशं प्रेषितः मत्-
समीपगती नासीत् । समीपं यदि भवानभविष्यः नूनं नामवोषयिष्यः । 'किन्तु-
पूर्वमपि' प्रत्यादिशात् प्रागपि 'त्वया कदाचित् तत्रभवत्याः' शकुन्तलायाः 'नाम न संकी-
र्त्तितं' संश्रुतितम् उच्चारितम् । 'कश्चित्' इह प्रथमात्त्रे । त्वमपि विदुष्यवान् किम्-
अन्याथा कथम् ईदृशं मीनम् ।

NOTES

1. (a) मत्समीप &c.—Vidushaka was sent to Hamsapadika just before Sakuntala's arrival before the king (see Act V.) This assures प्रत्याख्यान and prepares for all these scenes. (b)

भवते—इति सम्प्रदाने ऽर्थो ।

विदूषकः—न विसुमरामि । किन्तु सर्व्वं कहिञ्च अवसाने
दृष्ट्वा तु ए भणितं परिहासविञ्जपपञ्चा एसा न भूदर्थो ति । मए
वि मिष्पिण्डबुद्धिना तह एव्व गहिदं । अथवा भविदव्वदा क्खु
वलवदी न विस्मरामि । किन्तु सर्व्वं कथयित्वा अवसाने पुन-
स्त्वया भणितं परिहासविञ्जल्प एष न भूतार्थं इति । मया
अपि मूत्पिण्डबुद्धिना तथा एव गृहीतम् । अथवा भवितव्यता खलु
वलवती] ।

VIDUSHAKA—I do not forget. But having told all, it was again remarked by you, at the end, that this was a story in joke, not truth; and by me, with an intellect like a lump of clay, it was indeed taken as such. Or, verily, destiny is powerful.

सानुमती—एव्वं ण्णेदं (एवं नु एतत्) ।

SANUMATI—So it is indeed.

राजा—(ध्यात्वा)—सखे त्रायस्व माम् ।

KING—(Meditating)—Friend, save me!

विदूषक इति । 'अवसाने' वाक्यशेषे । 'परिहासिन' परिहासस्य वा विजल्पः, विविधो जल्पः मिथ्यारचना 'एष न भूतः' सत्यः 'अर्थः । "परिहासविलिप्तं सखी परमाद्यत न गृह्यतां वचः" इति 'भषितं' कथितम् लया (त्रितीयाङ्के) । 'मृदा पित्तः' अर्थः इव तत्त्वदर्शनविमूढा 'बुद्धिः' यस्य तद्याविधेन जङ्गमतिना 'भया' अपि अर्थे परिहासविलजल्पपेथैव, 'गृहीत' ज्ञातम् । 'अथवा पश्चान्तरि किमनया पर्यालोचनया । अत विषये 'भवितव्यता' अवश्यभावरूपपदाद्यैस्य शक्तिः 'बलवती खलु' । एवमेव भवितव्यमित्यर्थं भूतम् ।

सानुमतीति । 'एतत्' अवालोच्यमानं बन्तु एव' तु' इहशमेव, भवितव्यतानि-बन्धनमेव ।

NOTES

1. भवितव्यता — भू + तव्य भावे = भवितव्यम् sure happening. तस्य भावः inevitability, "कृतमिदं भवति भावो द्रव्यवत् प्रकाशते"; hence भवितव्य is द्रव्यवत् and as such, there is no incongruity in attaching a भावतद्धित to it. This thing was predestined to happen, and it has happened. Cp.—"नियतिः खलु प्रतीष्टं गच्छति" ।

विदूषकः—भो किं एदं । अनुवचणं फल इदिसं तुइ । कापि सप्पुरस्ता सोअवत्तव्या ण होन्ति णं प्पवादे वि णिककम्पा गिरीओ [भोः किमेतत् । अनुपपन्नः खलु इदशं

त्वयि । कदापि सतपुरुषा शोकवास्तव्या न भवन्ति । ननु प्रवातेऽपि निष्कम्पा गिरयः] ।

VIDUSHAKA—Hullo; What is this? Such is really un-becoming in thee. Good (Wise) men never become the abode of grief. Mountains are certainly quiverless even in a high gale.

राजा—वयस्य, निराकरणविक्लवायाः प्रिययास्तामवस्था-
मनुस्मृत्य बलवदशरणोऽस्मि । सा हि—

इतः प्रत्यादेशात् स्वजनमनुगन्तुं व्यवसिता
स्थिता तिष्ठेत्तु चैवदति गुरुशिष्ये गुरुसमे ।

पुनर्दृष्टिं वाष्पप्रसरकलुषामर्षितवती

मयि क्रूरे यत्तत् सावधमिव शल्यं दहति माम् ॥ ८ ॥

KING—Friend, recollecting that state of my darling dis-
tressed by repudiation, I have become utterly helpless,

Through disowning from hence, she indeed attempted to follow her own people, but stopped on her father's disciple—her father's equal—loudly shouting out "Stay"—and again cast on my cruel self her look disturbed by the flow of tears. It is all this that burns me like a poisoned shaft.

विदूषक इति । 'ईदृशम्' एव प्रकारकं वस्तु, कातरभावः इत्यर्थः 'त्वयि ह्यनुपपन्नं खलु' अयुक्तमिव । 'सतपुरुषाः' साधवः 'कदापि' भद्रत्यपि व्यसने इति यावत् 'शोकस्य वास्तव्याः' वासस्थानानि [वाहुलकादधिकरणे तव्यत् । आदिदृष्टिः] 'न भवन्ति' । 'प्रवातेपि' प्रकृष्टेऽपि वाते गिरयो निष्कम्पा ननु स्थिरा एव ।

राजेति । 'निराकरणेन' प्रत्याख्याननि 'विकलवायाः', विह्वलायाः 'प्रियायाः' शकुन्तलायाः 'ताम्' अतिदीनाम् इत्यर्थः 'भवस्थानम् अनुगन्तुम्' ध्यायन् 'बलवत्' अन्वयं 'अशरण्यः' निरालम्बः विह्वलः 'अभि' । अन्वयः—इतः प्रत्यादेशात् हि सा स्वजनमनुगन्तुं व्यवसिता, गुरुसमे गुरुशिष्ये तिष्ठ इति चर्चे; वदति सति स्थिता वाष्पप्रसरकलुषां दृष्टिं पुनः क्रूरे मयि अर्षितवती—(इति) यत् तत् सविधम शल्यमिव मां दहति । व्याख्या

—'इतः' अन्त्यात् जनात्, मत्त इत्यर्थः यः 'प्रत्यादिशः' निराकरणं तन्त्यात् द्वितीः हि सा सख्यं शान्तरवादिक्तम् 'अनुगन्तुम्' अनुयातुं 'व्यवसिता' उद्युक्ता । ततः 'गुरुधा' पिता कल्पेन समं तुल्यं 'गुरोः शिष्ये' क्वाते शान्तरवे [भावे ७मी] 'तिष्ठ' विरम अनुगमनात् 'इति चञ्चैः' गभीरं 'वदति' सति 'स्थिता' गमनात् विरता 'वाप्याणां' जेत-जघानां 'प्रसरः' प्रवृत्तिः तेन 'कलुषान्' चाविलां 'दृष्टि' पुनः' भूयोऽपि 'क्रूरे' निरुरे 'स्यधि अपि' तवतीं मामशरणां प्रति सानुक्रोशा बाधना इति जिज्ञासया दत्तवती । 'इति' सर्वं 'यत् तत् सविधं' विषदित्वा 'शल्य' शब्दः इव 'मां दहति' सन्तापयति । मत्तयुता स्वान् गता, तैरपि त्यक्ता पुनर्मानिष प्राप्ता सा, क्रूरसङ्घं तथापि विमुञ्च एव चासम् । अद्य पुनस्तत्संकेतं श्रुत्वा अशरणोऽहम् इत्याशयः । ["प्रत्यादिशात् (रा, वि, म-)—“प्रत्यादिष्टा” (त, न्या-) ॥ “स्थिता” (त, न्या-)—“सुष्टुः” (रा, वि, म-) ॥ “प्रसर” (रा, वि-)—“प्रकर” (त, न्या, म-)] ॥

NOTES

1. शोकवास्तव्याः—उच्यते एष इति वस + तव्यत् अधिकरणे ऋहलकात्—वास्तव्याः abode. We note that वास्तव्य is allowed in the कर्त्तृवाच्या only by the Varttika “वसीःतव्यत् कर्त्तरि णिञ्”—वस may take तव्यत् in the कर्त्तृवाच्या and then it will act as if it had dropped ण i. e. it will cause आदिह्रस्वि । But then वास्तव्य will mean that which resides, i. e. resident. It thus becomes a विशेषण of शोक and if we make a बहुव्रीहि with the वाक्य—शोको वास्तवो येषु the compound will be वास्तव्यशोक instead of शोकवास्तव्य । It seems better to appeal to the rule “ह्रस्वलुटो बहुलम्” by which a form which is sanctioned in any given वाक्य with a ह्रस्व or लुट् may be used in any other वाक्य in accordance with शिष्टप्रयोग, “ह्रस्वसंज्ञकाः प्रत्यया लुट् च बहुलमर्थेषु भवन्ति यत्र विहितान्ततोऽन्वयापि भवन्ति”—Vritti. We may then have वास्तव्य in the अधिकरणवाक्य । शोकस्य वास्तव्याः । Raghava reads शोकवक्तव्याः and explains “शोके जाति अन्वयेन वक्तव्या न भवन्ति” which is hardly satisfactory. Cf. “सुखमप्यर्थवस्थानानि महापुरुषद्वयानि”—Swapana Vasavadattam II.

2. (a) इतः—अपादाने पञ्चमी । पञ्चम्यास्तस् । (b) प्रत्यादिशात्—द्विती पञ्चमी । The reading—प्रत्यादिष्टा requires इतः to have तसि in द्वितीया ।

इतः अनेन अनेन मया इत्यर्थः प्रत्यादिष्टा निराकृता । तसि in द्वतीया may be defended by classing इतः with चाद्यादि words. But इतः already occurs in the list with तसि in the सप्तमी as in "प्रयुक्तमप्यस्मिन्ती इथा स्यात्" । We may have it in द्वतीया or सप्तमी but not with both. This is why प्रत्यादिष्टा is rejected, though otherwise it is an excellent reading that gives a perfect picture of the "अवस्था" in order of time. Thus first प्रत्यादिष्टा then व्यवसिता next स्थिता and lastly अपि तवतो । (c) व्यवसिता—वि + चव + सो + क्त कर्त्तृदि attempted. (d) स्थिता—सुहुः is not perhaps a happy reading. For गृहसमी implies obedience and immediate attention to his commands. But सुहुः seems to indicate that his command had to be repeated several times before it was obeyed. The two are not consistent.

3. वाप्य &c.—प्रकर for प्रसर is sanctioned by Bhoja. प्रकरणम् इति प्र + क् + अप् भावे = प्रकरः; scattering, collection; hence समूहः । वाप्याणां प्रकरः; a flood of tears &c. See Tika.

सानुमती—अम्महे ईदशी सकज्जपरदा । इमस्स संदावेण
अहं रमामि [अम्महे ईदशी स्वकाय्येपरता । अस्य सन्तापेन
अहं रमे] ।

SANUMATI—Ah! such is devotion to self-interest! I am pleased by his affliction.

विदूषकः—भो अन्थि मे तको केण वि तत्तहोदी आआस-
चारिणा णीदेति [भोः अस्ति मे तक्कः केनापि तत्रभवती
आकाशचारिणा नीतेति] ।

VIDUSHAKA—Well, I have a guess that her ladyship was carried off by some aeronaut.

सामतोति । 'स्वकाय्येपरता' स्वार्थनिष्ठता 'ईदशी' एतादृशी भवति । तद्विषयं दर्शयति—'अस्य' रालर्धेः 'सन्तापिन' दुःखिन 'अहं रमे' सुखमनुभवामि । शकुन्त्याकृते अस्य दुःखमेव मे तीवाय । 'अस्मिन्' इत्याद्यर्थे । यदि कस्य दुःखं तद्विवाच्यस्य सुखं मित्वाच्यम् ।

विदूषक इति । केनापि आकाशचारिणा' व्योमविहारिणा देवयोनिना 'तत्र-
भवती शकुन्तला गीता—इति मे तर्कः' अनुमानम् 'अस्ति' इत्यहं तर्कयामि ।

NOTES

1. केनापि &c.—This is intended as a consolation. She is not dead, so you may hope for reunion. He is more explicit below "यद्येवम् &c."

राजा—कः पतिदेवतामन्यः परामर्ष्टुं मुत्सहेत । मेनका किल
सख्यास्ते जन्मप्रतिष्ठा इति श्रुतवानस्मि । तत्सहचारिणीभिः सखी
ते हृतेति मे हृदयमोशङ्कते ।

KING—Who else could dare touch one to whom the husband is a god? I have heard that Menaka is your friend's place of birth. My heart suspects that your friend was carried off by her companions.

सानुमती—सम्मोहो क्व खलु विद्वद्भ्रण्डजो एष पडिवोहो
[सम्मोहः खलु विस्मयनीयः न प्रतिबोधः] ।

SANUMATI—The delusion indeed is [to be wondered at, not the awakening.

विदूषकः—जह एव्वं अत्थि क्व समाअमो कालेण तत्तहोदीए ।
[यद्येवम् अस्ति खलुसमागमः कालेन तत्रभवत्या] ।

VIDUSHAKA—If so, there is indeed union with her ladyship in time.

राजा—कथमिव ।

KING—How so ?

राजेति । 'मेनका किल' [किल इत्येतिष्ठे] 'ते सख्याः' शकुन्तलायाः 'जन्म-
प्रतिष्ठा' जन्मस्थानम् ['प्रतिष्ठा स्थानमावके' इति विश्वः] 'इति सखीमुखात् अत-
वानभि' । 'तस्याः' मेनकायाः सहचारिणीभिः सखीभिः अप्सरोभिः 'ते सखी उता

इति मे हृदयम् आशङ्कते । 'अन्वः' कः 'पतिदेवता' यस्याः तथाविधा पतिव्रता
'परामर्शु' स्पर्शेन दूषयितुम् 'उत्सङ्कित' यतितं [शक्ति लिङ्ग] ।

सा तु मताति । ईदृशस्य सप्रतिभस्य जनस्य 'सम्बोद्धः खलु' मतिभ्रम एव विषय-
नीयः 'विषययोग्यः' 'न प्रतिबोधः' । प्रबुद्ध एवायं सदा, तदस्य इदमि यथायं बोधे को
विषयः ? किन्तु पुरायनप्रबुद्ध आसीत् इति विषयकरम् इति भावः ।

NOTES

1. (a) *पतिदेवताम्—It is supposed that by devotion to the
husband a woman acquires a majesty that repels evil-doers.

(b) जन्मप्रतिष्ठा—प्रति + स्था + अङ् अधिकरणे = प्रतिष्ठा seat स्थानम् । जन्मनः
प्रतिष्ठा ।

2. काक्षेन—अपवर्गे दृश्या । Time can do anything with us it
is always changing, cp.—“उद्दामेव किशोरो निधतिः खलु प्रतीष्टं गच्छति”
Mrichchaka, and “घटयति विधिरभिमतम् अभिमुखीभूतः”—Rat. etc. So
union is possible in future.

विदुषकः—ग कृष्णु मादपितरा भक्तुवियोगदुःखिदं दुहितरं
चिरं देक्खिदुं पारन्ति [न खलु मातापितरौ भक्तुवियोगदुःखितां
दुहितरं चिरं द्रष्टुं पारयतः] ।

VIDUSHAKA—Certainly the father and the mother are
unable long to see their daughter grieved by separation from
her husband.

राजा—वयस्य,

स्वप्नो नु माया नु मतिभ्रसो नु विच्छिष्टं नु तावत्कल्पमेव पुण्यम् ।

अस्मिन्निवृत्त्यै तदतीतमेते मनोरथानामतटप्रपाताः ॥ १० ॥

KING—Friend, that thing which has passed never to
come back was a dream, or a spell of magic, or a hallucina-
tion, or again merit worn out with only that much of reward.
These are the precepices for my wishes to drop from.

विदूषक इति । 'माता' च 'पिता' च भवौ' पत्यासङ्ग 'वियोगिन' विरहेण 'दुःखितां
दुहितं' द्रष्टुं न खलु पारयतः तन्मन्थे मेनका स्वयमेव उभयोः युवयोर्योगं
विधास्यति ।

राजति । अन्वयः—असन्नित्वे अतीतं तत् स्वप्नो नु, माया नु, मतिभ्रमो नु,
तावत्फलमेव क्लिष्टं पुण्यं नु । हे वयस्य, एते मनोरथानाम् अतटप्रपाताः । व्याख्या
—'न सन्नित्तिः' पुनरागमनम् 'असन्नित्तिः । तस्ये, अपुनरावृत्तये 'अतीतं' गतं तत्
पूर्वानुभूतं शकुन्तलासमागमरूपं वस्तु स्वप्नो नु' वा [नु इति विकल्पे] । 'अथवा
माह तदा सुप्तः कुतः स्वप्नः ? तन्मन्थे 'माया नु' केनचित् रिपुणा मयि प्रयुक्तम् ईन्द्र-
जालं वा, किन्तु सर्वजनप्रियोऽहं नास्ति मे शत्रुः तत् नेयं माया । भवतु तर्हि
'मतिभ्रमो नु' बुद्धिविकारो वा, तेन अतर्त्तुं शकुन्तलाख्यं पदार्थं तत्त्वभ्रान्तिर्मे जाता ।
तथा चेत् स्यात् अधना प्रसन्नायां मती मिथ्यारूपेण बोधो जायते, न च पुनर्जायते ।
तत् अस्तु 'तावत्' तत्परिमाणं 'फलं यस्य तादृशमेव अतएव 'क्लिष्टं सम्प्रति क्षीणं 'पुण्यं'
नु' । 'तेनाहं' तदा स्वयमेव शकुन्तलया मिलितः इदानीं प्रक्षीणे पुण्ये तथा वियुक्तः ।
एवः चतुर्ष्वपि पक्षेषु तथा पुनः समागमोऽसम्भवः । अतएव हे 'वयस्य एते' चत्वारः
पक्षाः 'मनोरथानाम्' अभिलाषाणां पुनः समागमाभिलाषाणामित्यर्थः 'अतटरूपाः' तुङ्ग-
शैलायरूपाः 'प्रपाताः' अधःपतनस्थानानि । स्वप्नमायामेतिभ्रमैः कृतानां मिथ्यात्वात् तेषां
पुनः प्राप्तिः असम्भवा । पुण्यस्य च क्लिष्टत्वात् तथैव । तत् यथा शैलाघ्रातं पतितो न
प्रत्यावर्त्तते तथैव ममाप्ययं पुनः समागमाभिलाषो न सम्पत्स्यते । ["क्लिष्टम्" (रा-;
वि-, म-)—"क्लृप्तम्" (त- न्या-,) ॥ "पुण्यम्" (रा-, वि-, म-,)—"पुण्यैः"
(त-, न्या-,) ॥ "तदतीतमेतै" (रा-, वि-) "तदतीव मन्ये" (त-, न्या-,)—
"तदतीतमेव" (म-) ॥ "—प्रपाताः (रा-, वि-)—प्रपातम्" (त-, न्या-)
—"प्रपातः (म-)] ॥

NOTES

1. मातापितरौ—माता च पिता च = इन्ह । माह becomes माता by the
rule "आनञ्चतौ इन्ह"—In a इन्ह compound of चकारान्त words the
पूर्वपद becomes आकारान्त when the words imply विन्दासम्बन्ध or घोनि-
सम्बन्ध । Again there are optional forms (i) मातरपितरौ by निघातत

in the rule "मातरापितराबुद्धीचाम्" (ii) पितरौ by एकशेष by the rule "पुमान् स्त्रिया" ।

2. (a Remark—Here are four hypotheses each replacing the previous one. (i) The Sakuntala affair was a dream. No, it could not be a dream because I was not asleep at the time, besides a dream leaves no impression of reality when the sleeper is awake. (ii) Possibly it was spell of magic. But who was the magician to direct it against me ? I have no enemy so it was not a magic. (iii) I suppose it was a delusion—a hallucination of mind. Well then my mind being clear now, it would not have produced in me the idea of actual experience, what was it then ? (iv) I must have really enjoyed her company, but the luck, that procured me the felicity having worn out, the thing has vanished. Whichever of these be true, I can not hope to see her again. Raghava construes differently thus—तत् असन्नद्धत्वे अतीतम् (That thing has gone never to come back), स्वप्ने तु मायातु मतिभ्रमो तु, तावत्फलमेव क्लिष्टं पुण्यं तु (Was it a dream, or some magic, or a delusion, or merit exhausted bearing only that much of fruit?). एते मनोरथा नाम तटप्रपाताः (These are the wishes like erosions of river-banks) I leave it to the reader to make sense out of it. (b) क्लिष्टं तु &c.—I did some good work in a prior birth and through the merit thus acquired I was rewarded with the company of Sakuntala. But the merit is now exhausted (क्लिष्टम्) । एव emphasises the quantity. Only to that much of reward, and no more was my wretched self entitled. (c) असन्नद्धत्वे—सम + नि + इत् + क्तिन्भावे = सन्नद्धत्तिः return. न सन्नद्धत्तिः । तस्यै । तादर्थ्ये चतुर्थी । (a) एते—Refers to the four—स्वप्न &c. Raghava has एते मनोरथाः । (e) मनोरथानाम्—रथा इव रथा like chariots (लक्षणा) । मनसो रथा मनोरथाः = wishes. Wish is the chariot on which the mind traverses. तेषाम् । Raghava breaks up the last line into मनोरथा नाम तटप्रपाताः and remarks "नाम इत्यलौकिके, अलौकिका मनोरथा इत्यर्थः" । (f) अतटप्रपाताः—अतट is अद्यु a pre-

cipice. प्रपतन्ति एभ्यः इति प्र + पत + चञ् चपादाने = प्रपाताः stations to leap from. When one leaps from a precipice one is killed. These four are so many precipices for my hopes to leap from i. e., they leave no room for hope to revive.

विदूषकः—मा एवम् । सां अङ्गुलीभ्रं एव लिदंसणं
अवस्सम्भावी अचिन्तणिज्जससागमो हादित्ति । मा एवम् ।
ननु अङ्गुलीयमेव निदर्शनम् अवश्यम्भावी अचिन्तनीयसमागमो
भवतीति ।

VIDUSHAKA—Do not think so. Why, the ring itself is an instance that what is sure to happen may be of inconceivable access [Or that of which the access is inconceivable, happens if destined to happen].

राजा (अङ्गुलीयकं विलोक्य)—अये इदं तावदसुलभस्थान-
भ्रंशि शीचनीयम् ।

तव सुचरितमङ्गुलीय नूनं प्रतनु ममेव विभाव्यते फलेन ।

अरुणनखमनोरमासु तस्याश्चु प्रतमसि लब्धपदं यदङ्गुलीषु ॥ ११ ॥

KING—(Looking at the ring)—Ah ! fallen from a non-easily accessible place, this has indeed to be pitied. Surely, by your reward, O Ring your merit too is inferred to be very small ; for with a footing secured on her fingers, beautiful on account of the ruddy nails you have become dislodged.

विदूषकः । 'एवं सा' भय 'ननु' इति परमतात्पे 'अवश्यम्भावी' अवश्यमेव भविता पदार्थः 'अचिन्तनीयः अप्रतक्यः' 'समागमो' लाभो यस्य तादृशो भवति इति 'अस्मिन् विषये 'अङ्गुलीयकमेव निदर्शनं' दृष्टान्तः । यद्वा—अचिन्तनीयसमागमः 'अवश्यम्भावी' पदार्थः 'भवति घटते' इति अत्र विषये 'अङ्गुलीयकमेव निदर्शनम्' । क्वले पतितस्य मन्त्रेण च गलितस्य अङ्गुलीयकस्य पुनः प्राप्तिः अचिन्तनीया । किन्तु अवश्यम्भाविनो सा घटिता एव । तेन मन्ये शकुन्तलापि लब्धव्या ते ।

राजिति । 'अथे इति स्मृतौ । विदुषकेषु अङ्गुलीयकशब्दे उच्चारिते स्मृतिः । असुखं दूषप्रापं यत् 'स्थानं' शकुन्तलाङ्गुलिः तस्मात् भवति' यत् तादृशम् 'इदम्' अङ्गुलीयं 'शोचनीयं तावत् शोचनीव । अन्वयः—हे अङ्गुलीय, फलिन विभाव्यते, तव सुचरितं नूनं मम इव प्रतनु । यत् अरुणखलमनोरमासु तस्याः अङ्गुलीषु लक्ष्यपदं च्युतमसि । व्याख्या—हे 'अङ्गुलीय फलिन' त्वया अनुभूतेन फलिन 'विभाव्यते' अत्र अनुमीयते—'तव सुचरितं पुण्यं 'नूनं' निश्चितं 'मम इव प्रतनु' अव्यल्पम् । कुत एवमनुमानम् इत्याह—'यत्' यस्मात् 'अरुणेः आरक्तैः नखैः मनोरमा 'तस्याः' शकुन्तलाया 'अङ्गुलीषु' [प्रथममनामिकायां निवेशितमासोद्राक्षा । ततो दिनेषु गच्छत्सु विरहकृशया तथा क्रमात् मध्यमां तर्जनीं च नीतम् । इति बहुवचनमङ्गुली-
ष्विति] 'लक्ष्यं' प्राप्तं स्थानं येन तथःविधं सत् च्युतमसि' भ्रष्टमसि । पुण्यमासीत् ते चरितं तेन तत्र पदमघाः । परन्तु खल्यं तत् पुण्यं ततश्च्युतमसि । अहमपि पुण्येन शकुन्तलाया मिलितः, किन्तु चौके पुण्ये त्वन्निवाधुना तथा हीनः शोच्यः । ["मनीव...मनोरमासु" (रा-, वि-, म-)—"कृशेन...मनोहरासु" (त-, न्या-)] ॥

NOTES

1. (a) निदर्शनम्—निदर्श्यते अनेन इति नि + दृश् + लुट् करणे an instance. (b) अवश्यम्भावी—अवश्यम् is a मान् अव्यय meaning inevitable, inevitably &c. according to the context. अवश्यम् भवतीति अवश्यम् + भू + णिनि कर्त्तरि आवश्यके that which inevitably happens, i. e., the inevitable. (c) अचिन्तनीय &c.—सम् + आ + गम् + अप् भावे = ससागमः meeting. access. Now बहु See Tika. (d) भवति—is. That which is अवश्यम्भावी is (भवति) अचिन्तनीयसमागम । Or भवति = Happens. That which is अचिन्तनीयसमागम, and अवश्यम्भावी too, does happen (भवति), i. e., if a thing is अवश्यम्भावी, it surely happens notwithstanding that it is अचिन्तनीयसमागम ।

2. तव सुचरितम् &c.—Here Raghava quotes from the सामुद्र—
'नातिङ्गला नातिदौर्घा न स्थुजा न कशा अपि । अवक्राः सरला रक्तनखा रक्ततला अपि ॥ कोमलाः मितविन्दुा भङ्गुरा दौर्घात्तमन्त्राः । तादृगङ्गलयो यस्या सा भवेद्राजवक्रभा ॥'

सानुमती—जइ अण्णहत्थगदं भवे सच्चं एव्व सोअग्णिज्जं भवे [यदि अन्त्यहस्तगतं भवेत् सत्यमेव शोचनीयं भवेत्] ।

SANUMATI—Had it become lodged in another's hand really it would have been miserable (Or to be pitied).

विदूषकः—भो इअं णाममुद्दा केन उद्देशेन तत्तहोद्विए हत्थव्भासं पाविदा [भोः ! इयं नाममुद्रा केन उद्देशेन यत्रभवत्या हस्ताभ्यासं प्रापिता] ।

VIDUSHAKA—well, with what object was this signet-ring placed within the reach of that noble lady ?

सानुमती—मम वि कौतूहलेन आआरिदो एसो [ममापि कौतूहलेन आकारित एषः] ।

SANUMATI—This person too has been urged by my curiosity.

सानुमतीति । यथा शकुन्तला रमणीयं रूपेण, तथा दुष्यन्तोऽपि पुरुषेषु । तन्मन्यं दुष्यन्तस्य अ गुलीयकमधुनापिसुचरितफलं भुञ्जानम् नशोच्यम् एव इति भावः ।

विदूषकः इति । मुद्यते अनया इति 'मुद्रा' [अङ् करणे] । 'नाम्नो मुद्रा' उक्तौ नामाक्षरमङ्गुरीयकं केन उद्देशेन किमुद्दिश्य [कर्मणि घञ्] 'तत्रभवत्याः हस्ताभ्यासं समीपम् ["अभ्यासोऽभ्यसनेऽन्तिके" इति विश्व] 'प्रापिता' नीता । केन प्रयोजनेन तस्यै एतदङ्गुरीयकं दत्तम् इत्यर्थः ।

सानुमतीति । 'एषः' विदूषकोऽपि 'मम कौतूहलेन आकारितः प्रेरितः । अहमपि अङ्गुलीयकदानस्य कारणं ज्ञातुमिच्छामि इत्यर्थः ।

NOTES

1. (a) नाममुद्रा—मुद्राति अनया इति मुद्र + अङ्करणे = मुद्रा seal. (b) उद्देशेन—हेतौ दत्तया ।

2. (a) ममापि—अपि goes with एषः । (b) आकारितः—आ + कारि means "to urge" प्रेरणे । Comp. "आकारय भोजनाय", 'आकारय वरक्षानाय' &c.

राजा—श्रूयताम् । स्वनगराय प्रस्थितं मां प्रियां सबाष्प-
माह कियच्चिरेणाप्युत्रः प्रतिपत्तिं दास्यतीति ।

KING—Listen. This with tears darling asked me as I
was about to start for my capital—“after what length of
time will my husband send me news” ?

विदूषकः—तदो तदो [ततस्ततः] ।

VIDUṢHAKA—Then, what then ?

राजा—पश्चादिमां मुद्रां तदङ्गलौ निवेशयता मया प्रत्य-
भिहिता—एकैकमत्र दिवसे दिवसे मदीयं

नामाक्षरं गणय गच्छसि यावदन्तम् ।

तावत् प्रिये मदवरोधगृहप्रवेशं

नेता जनस्तवसमीपमुपेक्ष्यतीति ॥ १२ ॥

तच्च दारुणात्मना मया मोहान्नानुष्ठितम् ।

KING—Then as this signet ring was being placed by me
on her finger she was answered thus—Darling do you count
the letters of my name here day by day one at a time. By
the time you reach the end the person that will lead you to
the entrance of my inner apartments will appear near you—
And through delusion that was not done by this cruel-
hearted self of mine.

राजिति । ‘स्वनगराय’ स्वनगरं ‘हस्तिनापुरम् [पाचिकी चतुर्थी पक्षे द्वितीया] ।
“प्रस्थितं मां प्रिया सबाष्प” सजललोच्छनम् ‘आह’ उवाच [आह इत्यावाचारे अव्ययम्]
किमाह ?—कियत् किं परिमाणं चिरं ‘कियच्चिरं’ तेन [अपवर्गे द्वितीया] ‘आर्थपुत्रः
प्रतिपत्तिं’ प्रवृत्तिं वाचार्थमित्यर्थः [‘प्रतिपत्तिः प्रवृत्तौ च’ इति निदिनौ] ‘दास्यति
प्रोषयिष्यति’ इति आह ।

राजिति । ‘पश्चात्’ तदुक्तेः परम् ‘इमां’ मुद्रां तस्या अङ्गुली निवेशयता’ स्थापयता
‘मया’ सा प्रत्यभिहिता’ प्रतुक्ता । अव्ययः—हे प्रिये, अत्र दिवसे दिवसे एकैकं मदीयं
नामाक्षरं गणय । यावत् अन्तं गच्छसि तावत् मदवरोधगृहप्रवेशं नेता जनस्तव समीपम्
उपेक्ष्यति इति । व्याख्या—हे ‘प्रिये’ शकुन्तले ‘अत्र’ अस्मिन् अङ्गुली रोधे ‘दिवसे दिवसे

प्रतिदिनम् [वीप्सायां द्विवचनम्] “एकम् एकम् ‘एकैकम्’ एकमेव न हे वीप्सा वा [स्वार्थे अवधाय्यभाषे द्विवचनम् । बहुव्रीहिवद्भावः] ‘नाम्नः अक्षरं गणय’ । ‘यावत्’ यत्कालम् ‘अन्तम्’ अक्षराणामवसानं ‘गच्छसि [यावता योगे लट्] ‘तावत्’ तत्कालं ‘मम अवरोधगृहस्य’ अन्तःपुरभवनस्य ‘प्रवेशं’ द्वारं ‘नेता’ प्रापकोजनः [ताच्छ्लोके टन् । ‘न लोक— इति षष्ठीनिषेधः] ‘तव ममीपम्’ अन्तिकम् ‘उदेष्यति’ अभिगमिष्यति ‘इति’ एतत् मगभिहिता इति पूर्वेषु सम्बन्धः । ऋटिस्थे वाचार्त्ता लपस्यसि इति भावः । [“गच्छसि (त- वि-, न्या-, म-)—“गच्छति” (रा-) ॥ “गृहप्रवेशन्” (रा-, वि-, म-)—“निदेशवती” (त-, न्या-)] ॥ ‘तच्च’ नेटप्ररणं ‘दारुणात्मना’ क्रूरहृदयेन ‘मया सोद्घातं न अनुष्ठितम्’ न कृतम् !

NOTES

1. (a) एकैकम्—The sense is एकमेव प्रतिदिनम् । Hence there is वीप्सा in द्विवस but not in एक । The rule “नित्यवीप्सयौः” applies to द्विवस but not to एक । We refer to the Varttika “स्वार्थे अवधाय्यभाषे एकस्मिन् हे भवत इति वक्तव्यम्”—repetition may be allowed even when speaking of one thing, if the meaning of the word repeated is emphasised. The sense of वीप्सा in both द्विवस and एक is not very happy. (b) गच्छसि—“यावत्पुरानिपातयोर्लट्” (P. 3. 3. 4.) इति लट् in a future sense. Against this Prof. Gajendra-gadkar remarks that यावत् is not a निपात denoting certainty. It need not necessarily denote certainty ; it is enough if it is a निपात—(Vide Kasika under 3. 3. 4.) It is a निपात implying अवधि । “यावत्तावच्च साकल्यवधौ मानेऽवधारणे” इत्यमरः । The attempt to explain the लट् by “वर्त्तमानसामौष्ये—” is futile. वर्त्तमानसामौष्य is out of place in “यावत् खनति तावत् ताम्रमयी भूमिः”—Panchatantra. “यावत् निरीक्षते तावत् हंसः”—Hitopadesa &c. Bhattoji's remark “निपातवैतौ निश्चयं द्योतयतः” is with reference to examples given in सिः कौः, and perhaps because in such cases यावत् and पुरा ultimately denote sure completion (निश्चय) of action ; and not that these to give लट् should invariably and primarily denote निश्चय । (c) अवरोध etc—अवरुध्यन्ते अस्मिन् इति अव + रुध + घञ् अधिकरणे अवरोधः harem. प्रविशत्यनेन इति प्र + विश + घञ् करणे = प्रवेशः entrance. अवरोधस्य गृहम् । तस्य प्रवेशः । तम् । Obj. of नेता । See Tika for gram.

सानुमती—रमणीयो खलु अवही विहिणा विसंवादितो
[रमणीयः खलु अवधिः विधिना विसंवादितः] ।

SANUMATI—An appointment, charming indeed, was by the Ordainer, caused to clash.

विदूषकः—कहं धीवलकपिअस्म लोहिअमच्छस्स उदलव्-
भन्तले आसि [कथं धीवरकल्पितस्य रोहितमत्स्यस्य उदराभ्यन्तरे
आसीत्] ।

VIDUSHAKA—How did it get inside the belly of the Rohita fish cut up by the fisher-man ?

राजा—शचीतीर्थं वन्दमानाया सख्यास्ते हस्ताद्रङ्गास्रोतसि
परिभूष्टम् ।

KING—It slipped into the current of the Ganges from the hand of your friend as she was doing obeisance to the Sachi Tirtha.

विदूषकः—जुज्जइ [युज्यते] ।

VIDUSHAKA—Quite possible.

सानुमती—अदो एव तवससिणीए सउण्डलाए अधम्म-
भीरुणो इमस्म राएसणा परिणए संदेह आसि । अहवा
ईदिसो अणुगआओ अद्विणणणं अवेक्खादि कहं विअ एदं । अतएव
तपस्विन्याः शकुन्तलाया अधर्मभीरोरस्य राजषः परिणये
सन्देह आसीत् । अथवा ईदृशः अनुरागः अभिज्ञानमपेक्षते
कथमिवेतत्] ।

SANUMATI—Hence indeed arose the doubt of this sin-
fearing royal sage about the marriage of poor Sakuntala. Or
how is this that such an affection awaits a token ?

सानुमतीति । 'रमणीयः' प्रतिदिनम् इष्टजननामकौर्त्तने व्यापृतत्वात् मनोरमः
'खलु अवधिः' विरहस्य अवधिः सीमा 'विधिना' देवेन 'विसंवादितः' विसंवादी
विहितः । नामान्तराणाम् अन्तः नेतृशासनम्, इत्यं विसंवादः—अत्र पुनः अन्तः
प्रातः नेता तु नागतः इति विसंवादः ।

विदूषक इति । 'धीवरेण कल्पितस्य' खण्डशः क्षतस्य इति विद्यासागरपादाः ।

सानुमतीति । 'अतएव' अङ्गुलीयकप्रणाशादेव । 'अधर्मात्' पापात् 'भीरोः'
परस्त्रीस्पर्शं शङ्किनः 'राजर्षेः', तस्याः परिणये सन्देह आसीत् । नैतदलं सन्देहाय इति
मत्वा अतुष्यन्ती आह—'अथवा' पक्षान्तरे ईदृशः' सर्वभौमः 'अनुरागः अभिज्ञानं'
परिचायकमङ्गुरीयादिकम् 'अपेक्षते' काङ्क्षति 'एतत् कथमिव' कौटुम्भिकम् ?
उत्कण्ठोऽनुरागः असत्यभिज्ञाने नश्यति इति न बुध्यते मया ।

NOTES

1. (a) विसंवादितः—वि + सम् + वद + णिच् + क्त कर्मणि caused do disagree. Or वि + सम् + वद + घञ भावे = विसंवादः disagreement. विसं-
वादेन योजितः इति विसंवाद + णिच् + क्त कर्मणि by the Varttika 'प्रातिपदिका-
घात्वर्थे बहुलमिष्टवच्च' । अनुक्त कर्त्ता is विधिना । cp. नृशंसेन विसंवादितः—
Swapna. (b) अवधिः—अव + धा + कि भावे । A limit सीमा i. e., the limit
pointed out by the king while giving the ring to Sakuntala.

राजा—उपालप्स्ये तावदिदमङ्गुलीयकम् ।

KING—I will surely rebuke this ring. ॥

विदूषकः (आत्मगतम्)—गृहीतो णेन पन्था उन्मत्तआणं
[गृहीतोऽनेन पन्था उन्मत्तानाम्] ।

VIDUŚHAKA (To himself)—The course of the mad is now adopted by him.

राजा—

कथं नु तं वन्धुरकोमलाङ्गुलिं करं बिहायासि निसम्भसि ।

अथवा—

अचेतनं नाम गुणं न लक्ष्येन्मयैव कस्मादवधीरिता प्रिया ॥ १३ ॥

KING—Why did you get immersed into water having left that hand with soft and beautiful fingers ? Or it is possible the inanimate cannot recognise merit ; why even by myself was my darling slighted ?

राजिति । 'इदयङ्गुलीयकमुपाल्स्थं' भर्त्सयिष्ये 'तावत्' । अङ्गुरीयकमीक अनर्थवोजम् । यदा तत् नाशं शिष्यत् शकुन्तलामे मानशिष्यत्, तदिदं तिरस्कारमहति । इतुन्मादलक्षणम् ।

विदूषक इति । 'अनेन उन्मत्तानां मन्या गृहीतः' उन्मत्तपदवौमाहृदोऽयम् । अतः परं मूर्च्छां ततोमरणं भविता ।

राजिति । अन्वयः—वन्धुरकीमलाङ्गुलिं तं करं विहाय कथं नु अश्वसि निमग्नमसि । अथवा अचेतनं गुणं नाम न लक्षयेत् । मया एव कस्मात् प्रिया अवधीरिता । व्याख्या—'वन्धुरा' उन्नतानतां पर्वसु नताः तन्मध्यं उदरे उन्नता इत्यर्थः 'कीमला' अकारकं शास्त्र 'अङ्गुलयो' यस्मिन् अतएव सुलक्षणं 'तम्' अनुभूतस्यै 'करं विहाय त्यक्त्वा 'कथं नु अश्वसि भोः केन निमित्तेन 'अश्वसि' जले निमग्नमसि आत्मानं मञ्जयसि अ [लोकोक्तिरियम् । संध्या विरक्तो हि आत्मनि अनादरो जले मञ्जति] । अकारणमयुक्तमाचरितं ते । अथवा' पञ्चानरे 'अचेतनं चेतनाहीनं' वस्तु गुणम् 'उत्कर्षं' 'नाम' सम्भावनायाम् न लक्षयेत् 'द्रष्टुं' नशकृयात् [शकिलिङ्] । इत्यचेतनस्य विवेकविमूढता न ते दोषः । संध्या वृथा मे त्वयि तिरस्कारः । 'मया एव चेतनेन 'कस्मात्' किं कारं 'प्रिया' दयिता 'अवधीरिता' अवज्ञाय प्रत्याख्याता [अवधीर इति अवज्ञायो चुरादिषु] । चेतने यदसम्भवं तद्धि मया आचरितम् ["वन्धुरकीमल" (रा., पि., स.,)—"कीमलवन्धुर" (त., न्या.,) ॥ 'लक्षयेत्' (रा., वि., म.—'बोधते' (त., न्या.)] ।

NOTES

1. उन्मत्तानाम्—Perhaps there is reference here to the stage of love sickness. "चचूरागस्तदनु मनसः सङ्कतिर्भावना च ध्यावृत्तिः स्नात् तदनु विषययामतश्चेतसोऽपि । निद्राच्छेदस्तदनु तनुता निस्त्रपलं ततोन्मत्तादी मूर्च्छां तदनु

मरणं स्युर्दृशाः प्रकसेष ॥ The king has reached the stage of उन्माद । Vidushaka has been watching the development with apperhension and says this with a shudder as he knows what will follow next:

I. (a) वन्धुर &c.—वन्धुर is उन्नतानत । A well developed finger is on the in-side slightly bulged between the joints ; the joints are slightly depressed. कोमल—soft—because not bony. When once lodged in such a finger, it is not easy to dislodge the ring. वन्धुराः कोमलाः अङ्गलयो यस्मिन् । त्रिपदवहुत्रौहिः । Yet it is slipped, and dropped into water. How is that ? (कथं नु)—This is the purely physical side of the question. Again वन्धुर is सुन्दर beautiful. 'वन्धुर' सुन्दरि रस्ये' इति विश्वः । Refers to the shape, कोमल soft, suggests agreeable sensation of touch which is mental. (b) *निमग्नम्—निमग्न though weight (gravity) is taken as wilful drowning, this raises the उपमा that the slipping of the firmly lodged ring resembles the suicide by drowning of a person who with all enjoyments at hand becomes all on a sudden unaccountably (कथं नु) disgusted with life. Hence the अलङ्कार is समासोक्ति based to a certain extent upon श्लेष । (c) अवधौरिता—Slighted. [d] प्रिया—The ring, which is अचेतन, slighted the कर only, I, a चेतन, slighted even the possessor of the कर who was at the same time प्रिया to me. How then उपात्तपक्षे अङ्गलौयकम् ? It is myself that is मङ्गदुपात्तपक्षम् ।

विदूषकः (आत्मगतम्)—कहं बुभुक्षुष्या खादिद्वोहिम

[कथं बुभुक्षया खादितव्योऽस्मि] ।

VIDUSHAKA—How so ! I am to be eaten up by hunger !

राजा—अकारणपरित्यक्ते, अनुशयतप्तहृदयस्तावदनुकम्पप्रता-
मयं जनः पुनर्दर्शनेन ।

KING—O. Wantonly-discarded-one, let this person, with his heart parched by remorse, be favoured by your sight again.

(प्रविश्यापदीक्षेपेण चित्रफलकहस्ता) चतुरिका—इत्रं चित्रगदा भट्टिणी [इयं चित्रगता भट्टिणी] ।

(चित्रफलकं दशयति) ।

(Entering without raising the curtain with the picture board in her hand) CHATUNIKA—Here is mistress in the drawing.

(Points to the picture-board)

विदूषक । 'बुभुक्षया' क्षुधा 'खादितोऽस्मि' । अतिपीडितोऽहं क्षुधा । मन्थं कैव मां खादिष्यति ।

राजति । 'अकारणे' कारणाभावे 'परित्यक्ता' या तत्संबुद्धिः हे 'अकारणपरित्यक्ते' [एतेन कोपकारणम्] 'अनुशयेन' अनुतापेन तप्तं हृदयं यस्य तादृशः [एतेन अमा-योम्यता] 'अयं जनः' अहमित्यर्थः 'पुनर्दर्शनेन' [करणे द्वितीया] 'अनुकम्पया' करुणया योज्यताम् । परित्यागात् सापराधोऽयं त्वयि । अधुना तु तापेन दग्धं मां करुणाहं मन्थसे चेत् दर्शनं देहि, तेन यदि जीवेयम् इति भावः ।

प्रविशति । 'चित्रस्य' शकुन्तलाप्रतिकृतेः फलकं पट्टं 'हस्ते' यस्याः सा 'अपठ्याः' जवनिकायाः 'क्षेपेण' अपसारणेन—यद्वा 'पठ्याः' जवनिकायाः 'क्षेपम्' अपसारणम् अकृत्वा—'प्रविश्य ।

चतुरिक्रिति । भट्टिन्याः पुनर्दर्शनं वाञ्छति भवान् । 'इयं चित्रगता' आलिखिता भट्टिनी [अनभिषिक्ता राजद्वारा भट्टिनीति कथ्यन्ते] आसीत् । अत्रैव तस्याः पुनः उप-दर्शनं भवतु ते । इति अङ्गुल्या 'चित्रफलकं', तत्रस्थां शकुन्तलामूर्तिमित्यर्थः 'दर्शयति' निर्दिशति ।

1. बुभुक्षया &c.—The king is mad [c. f., रट्टितोऽनेन &c. above]. I cannot leave him. *I cannot therefore get anything to eat.

* Adopted by Prof. Gajendragadkar.

Hunger wants something to eat and, nothing else being available, it will eat me.

2. अकारण &c.—Addressed to the absent Sakuntala.

3. [a] अपटौत्तेपेण &c.—See also act IV Ante. [b] इयं चित्रगता &c.—The king prays for meeting. He is forthwith favoured, and sees her, though on canvas only. This is a happy augury and indicates speedy re-union. This is technically called पताकास्थान ।

विदूषकः (विलोक्य)—साहु वयस्स, मधुरावत्थाणदस-
ण्णिज्जो भावाणुप्पवेसो । स्वलदि विअ मे दिट्ठी णिम्मोण्णदप्प-
देसेसु । किं बहुणा, सत्ताणप्पवेससङ्काए आलवणकोदूहलं मे
जणअदि [साधु वयस्य, मधुरावस्थानदशनीयो भावानुप्रवेशः ।
स्खलति इव मे दृष्टिनिम्नोन्नतप्रदेशेषु । किं बहुना, सत्त्वानु-
प्रवेशशङ्कया आलपनकौतूहलं मे जनयति] ।

VIDUSHAKA—(Seeing)—Excellect, my friend! The accession of emotion is visible [Or charming] through exquisite delineation [Or—beautiful postur]. My sight as if stumbles in the high and low places. Not to say much it creates my eagerness for conversation with the impression of infasion of life.

विदूषक इति । 'भावो' मानसो भावः भयादिकृता चेतोविक्रतिः । तस्य यः 'अनुप्रवेशः' पाते आविर्भावः सः अत्र चित्ते 'मधुरेण' मनोरमेण 'अवस्थानेन' विन्यासेन, कुशलालिखनेन इति यावत् 'दर्शनीयः' सुस्पष्टमालक्ष्यः । दृष्टैव ज्ञायते एका भीता अपरे कौतुकवत्यौ इति । यद्वा—'भावानुप्रवेशः' भयादीनामाविर्भावः 'मधुरेण अवस्थानेन स्थित्वा 'दर्शनीयो' मनोहरो जातः । आसाम अङ्गानां विन्यासविशेषेण अति-सुन्दरं भयादीनां चित्रमालिखितं भवता । न केवलं मानसमासां निपुणमालिखितम् अपि तु कायोऽपि, इत्याह 'निम्नेषु' नौचेषु 'उन्नतेषु' लक्ष्मेषु च प्रदेशेषु शरीरांशेषु मे दृष्टिः खलति इव अङ्गादङ्गं चलिता दृष्टिः लक्ष्मेषु प्रतिहता निम्नेषु च अधःपति-न भवति । 'बहुना' उक्तेन 'किं' संज्ञेपतीं प्रबोधि चित्रमेतत् 'सत्त्वस्य' प्राणानां यः

‘अनुप्रवेशः’ भाविर्भावः तस्य ‘शङ्कया’ सजीवमितिचित्रमिति मे मतिमुत्पाद्य इत्यर्थः
 ‘भालपनस्य’ सभाषणस्य कौतुहलम् आकाङ्क्षां ‘जनयति [“निवीनत” (रा,
 वि, म-)—“निश्चत” (त, न्या-) ॥ “किं वहुना” इत्यादिमूलम् (रा- त-, न्या)
 —अन्धे धामितद्भासि] ॥

NOTES

1. (a) मधुरा &c.—अव + स्था + लुट् भावे = अवस्थानम् fixing, *i. e.*
 delineation. Or अवस्थीयते अनेन इति अव + स्था + लुट् करणे = अवस्थानम्
 posture. Raghava makes it आकृति । मधुरमवस्थानम् exquisite deli-
 neation (लुट् भावे) or beautiful posture (लुट् करणे) । Raghava
 takes it=fine features. दर्शनीयः is द्रष्टुं शक्यः visible (लुट् भावे)
 or मनोहरः charming (लुट् करणे) । (b) भावानु &c.—भवत्यनेन इति
 भू + घञ् करणे, or भवतीति भू + ण कर्त्तरे = भावः emotion. तस्य अनुप्रवेशः,
i. e., अनिप्रविष्टो भावः the emotion that has gained accession.
 भावानयने द्रव्यानयनम् । * The sense is— (i). Your wonderful
 skill has rendered the emotion plainly visible (लुट्—भावे) । Or—
 (ii) Owing to the beautiful posture, the picture of emotion is
 charming (लुट्—करणे) । Or—(ii) The accession of emotion has
 become doubly charming owing to their (*i. e.*, of the ladies).
 fine features (लुट् करणे—Raghava) “सुन्दराकारतया भावाविर्भावो
 रम्यतर इत्यर्थः”—Raghava. I do not think much of Raghava’s
 meaning. It puts the artist’s skill to the back-ground. (d)
 सञ्चानु &c.—सञ्च is प्राण life. शङ्का is surmise, impression. हेतुद्वितीया ।

सानुमती—अम्मो एषा राणसिणो णिउणदा । जाणे सही
 अग्गदो मे वट्ठदि त्ति [अम्मो एषा राजर्षिर्निपुणता । जाने सखी
 अम्रतो मे वर्त्तते इति] ।

SANUMATI—Ha ! Such is the royal sage’s skill Methi-
 mks my friend is standing before me.

* Adopted by Prof. Gajendrrgadkar.

राजा—

यद्यत् साधु न चित्रे स्यात् क्रियते तत्तदन्यथा ।

तथापि तस्या लावण्यं रेखया किञ्चिदन्वितम् ॥ १३ ॥

KING—Whatever may not be right in the picture, all that is being altered. Yet her loveliness is but faintly imitated by the drawing.

सानुमती—सरिसं पदं पश्वादावगरुणो सिणहस्स अणव-
लेवसुस [सहशमेतत् पश्चात्तापगुरोः स्नेहस्य अनवल्लेपस्य च]

SANUNATI—Tois befits love, so deep through remorse and his absence of boasting.

सानुमतीति । “अथो इत्याद्ये” अव्ययम् । ‘एषा’ ईदृशी ‘निपुणता’ महती निपुणता इति भावः ।

राजिति । अन्वयः—चित्रे यत् यत् साधु न स्यात् तत् तत् अन्यथा क्रियते । तथापि रेखया तस्या लावण्यं किञ्चित् अन्वितम् । व्याख्या—चित्रे मत्कृते आलीख्ये ‘यत् यत् यदिवाङ्गमवस्थानं वा ‘साधु’ सम्यक्, प्रकृत्यानुयायि इत्यर्थः ‘न स्यात्’ चित्रितं न भवेत् [सम्भावनायां लिङ्] ‘तत् तत् तदेव, तत्सर्वमित्यर्थः, ‘अन्यथा’ अन्यप्रकारेण विसोध्य इति यावत् ‘क्रियते’ विभक्त्ये [सर्वधात्वर्थाद्नुवादः कर्त्तव्यता भवति] । किन्तु अहं तंशकुन्तलाया लावण्यं मनसाप्यचिन्तनीयं किं पुनश्चित्रे करण्यम् । तत् ‘तथापि’ कृतेऽपि महति त्रि रेखया’ आलीख्येन ‘तस्या लावण्यं’ कमनीयता ‘किञ्चित् ईषत् न तु बाहुल्येन’ अन्वितम् । या स्वयं ‘विधिना चित्रे निवेश्य परिकल्पितसल-योगा मनसा वा रूपोद्भयेन कृता’ सा कथमशक्तेन मया मातुषेण सम्यगालिख्यते । तत् इद्योक्तं ते “साधु वयस्य” इत्यादि इति भावः [‘रेखया’ (रा-, वि-, म-)—‘खिद्यया’ [त-, ल-] ॥

सानुमतीति । ‘पश्वाचापेन’ ‘गुरोः’ प्रवक्ष्यस्य खिद्यस्य प्रियः ‘अनवल्लेपस्य च’ गर्वाभावस्य च ‘एतत् एषा राजीतिः सहशं’ योग्यम् पश्वाचापेनास्य शकुन्तलायां निरतिशयः खिद्यो जातः । खिद्यश्च प्रवक्ष्यमात्मज्ञानम् ततः ‘सर्वं ज्ञानमात्मी’

पश्यति" इत्यर्थं प्रकृतलाया लावण्यम् अचिन्तनीयं मन्यते । किञ्चिदन्वितं न सम्यक् इत्यपि गर्वाभावात् विनयोक्तिनातम् ।

NOTES

1. रेखा—रेखा is taken by Raghava in the sense of general harmony of the parts of body. "शिरोनेवकरादीनामङ्गानां मेलने सति । कायस्थितिर्यतोः नेवहरा रेखा प्रकीर्तिता ॥"—*Sangita-ratnakara* quoted by Raghava. But रेखा and लेखा may be taken as identical by the maxim रलयोरभेदः । And लेखा is the same as चालिख्य portrait. This is the sense Raghava prefers—'रेखया चित्रां वृत्तिकापिहितया' (depicted by the touches of the brush).

2. * सदृशम् & b.—The king says that his drawing does not approach the original. Sanumati explains—The King's admiration of Sakuntala is so vastly enhanced by remorse that he now thinks too highly of her beauty. The canvas is an exact reproduction and Sakuntala is not more beautiful than she is painted here. Besides, the modesty of the king makes him speak deprecatingly of his own skill. Raghava has अनवलपस्य निर्दोषस्य स्वाभाविकस्य इत्यर्थः and construes एतत् पाशापापगुरोः अनवलपस्य च अदृश्य सदृशम्—This befits his spontaneous (अनवलपस्य) affection for her which has now enhanced by remorse.

विदूषकः—भोः दाणिं त्रियिण्यं तत्तहोदीशो दीसन्ति ।
सव्वाशो अ दसणीवाशो । कदमा एतथ तत्तहोदी सवन्दला
[भो इदानीं तिस्रस्तत्रभवत्यो दृश्यन्ते । सर्वाश्च दर्शनीयाः ।
कतमा अत्र तत्रभवती शकुन्तला] ।

VIDUSHAKA—Well, now three ladies are here. All are worthseeing too. Which here is her ladyship Sakuntala ?

सानुमती—अणभिण्णो वसु, ईदिसस्स रुवस्स मोहविट्ठी अश्वं
जनो [अनभिज्ञः खलु ईदृशस्य रूपस्य मोघदृष्टिरयं जनः] ।

SANUMATI—Without experience of such beauty this Person has his sight baffled.

राजा—त्वं तावत् ततमां तर्कयसि ।

KING—Which of these indeed do you guess ?

विदूषकः (निर्वचयं)—तर्कयसि जा एसा सिद्धिलब्धवधु-
ब्वन्तकुसुमेणकेशान्तेण, च्चभिण्णस्सेअविन्दुणा वञ्चणेण, विसेसतो
ओसरिआहिं वाहाहिं अवसेअसिणिद्धतरुणपल्लवस्म च्चुअपा-
अवस्स पासे इत्तिपरिस्सन्ता विअ आलिहिदा सा सवन्दला
इदराओ सहीओ त्ति [तर्कयामि या एषा शिथिलवन्धनो-
द्वान्तकुसुमेन केशान्तेन, उन्निल्लखेदविन्दुना ववुनेन, विशेषतः
अपसूताभ्यां बाहुभ्याम्, अवसेकस्तिग्धतरुणपल्लवस्य चूतपादपस्य
पार्श्वे ईषत्परिभ्रान्ता इव आलिखिता सा शाकुन्तला, इतरे
सख्यौ इति] ।

VIDUSHAKA—(*Scrutinising*) I guess that she who, by the side of a mango-tree, of which the fresh leaves are glossy through watering, is painted as if slightly fatigued, with the tips of her hair having the knot loosened and the flowers dropping, with the face having drops of perspiration formed on it, and with the arms drooping very much, that is Sakuntala the other two are her friends.

विदूषक इति । 'इदानीं वाक्यान्वयः ।

साकुन्तलीति । 'इदंशस्य' एवंविधस्य 'रूपस्य अनभिज्ञः' अज्ञातरूपः 'अथ जनः'
एष विदूषकः 'मोघदृष्टिः' विकलदर्शनप्रयासी जातः । अनुपमं सर्वासामिव कलाश्रम-
कर्मकानां रूपम् । अतः पुनर्दिशेधनिरूपणं निपुणैः रूपभिर्ज्ञैरेव शक्यम् । विदूषकस्तु
अनभिज्ञः सर्वा अपि समाः पश्यति इत्याशयः ।

विदूषक इति । 'निर्वचयं' निपुणं वृत्तम् । 'या एषा अपसेकेन' सेकेनेन 'सिन्धुः'

संख्या: 'तर्क्यपल्लवा' नवपत्राणि यस्य तादृशस्य 'सुतपादपस्य' आम्रवृक्षस्य 'पार्श्वेशिषि' अथ 'वन्धनं' यस्य, अतएव 'ज्वान्तामि चूतानि कुसुमानि' यस्मात् तादृशेन 'केशान्तेन' [इत्यभूतलक्षणे तृतीया], चङ्गिन्नाः सञ्जाताः 'स्वेदविन्दवः' अमजलजालानि यस्मिन् तादृशेन 'वदनेन' [इत्यभूतेति तृतीया] 'विशेषतो' बाहुल्येन 'अपसृताभ्याम्' आनताभ्यां 'बाहुभ्याम्' [इत्यभूतेति तृतीया] 'इषत्परिग्रान्ता इव किञ्चिदिव जातश्रमा [केशवन्ध-शेषित्वं] स्वेदोद्गमः, मुजापसरणम् इति वीणि अमोपलक्षणाणि] 'आलिखिता सा शकुन्तला इतरे सख्यौ इति तर्कयामि, ऊह । ["शिथिलबन्धन—" (त- न्या-)— "शिथिलकेशवन्धन" (रा., म-)— "शिथिलकेशवन्ध" (वि-)] ॥

NOTES

1. मोघदृष्टिः—मोघा विवेकमूढा दृष्टियस्य सः । Refers to Vidushaka, because he is unable to distinguish between the three, and deems them all *equally* beautiful. The difference is plain to the expert.

2. शिथिल &c.—Comp. "सखासावतिमात्र—" (I. s. 26.) In the reading शिथिलकेशवन्धन the word केश is redundant.

राजा—निपुणो भवान् । अस्त्यत्र मे भावचिह्नम्

स्विन्नाङ्गं लिखितमेषु रेखाप्रान्तेषु दृश्यते मलिनः ।

अश्रु च कपोलपतितं दृश्यमिदं वर्णकोच्छ्वासात् ॥ १४ ॥

चतुरिके, अर्द्धलिखितमेतद्विनोदस्थानम् । गच्छ वत्सि कां न्नावदानय ।

KING—You are clever. There is here indication of my emotion. At the edges of the drawing is visible the dark imprint of my perspring finger, and here my tear that dropped on her cheek is noticeable from the puff (bloatedness ?) of paint. Chaturika, this source of my solace is halfdrawn. Go and fetch me the brush.

राजेति । 'भवान् निपुणः' अभिज्ञः, विशेषवित् इत्यर्थः 'अत्र' शकुन्तला-

प्रतिज्ञतो 'मि भावचिह्नम्' अनुरागलक्षणम् 'अस्ति' । अन्वयः—रेखाप्रान्तेषु मलिनः
 खिन्नाङ्गुलिनिविशो दृश्यते, इदञ्च कपोलपतितम् असु वर्णकोष्ठासात् दृश्यम् ॥
 व्याख्या—'रेखायाः' तूलिकाङ्गस्य 'प्रान्तेषु पार्श्वदेशेषु' 'मलिनः कलुषः' 'खिन्नायाः'
 भावोदयात् सखेदायाः 'अङ्गुल्या विनिवेशः' संस्थापनं विन्यासः 'दृश्यते' लक्ष्यते ।
 भावात् खेदः, खेदान्मलिनोऽङ्गः । अतएव अङ्गस्य मालिन्यात् भावोदयानुमानम् ।
 'इदञ्च कपोले' गच्छे, चित्रस्थायाः शकुन्तलाया गच्छे इत्यर्थः 'पतितम् असु' मदीयं नेत्र-
 जलं 'वर्णकस्य' चित्रोपयोगिकौमुद्यादिरागस्य 'उष्ठासात्' उच्छूनतया 'दृश्यं' द्रष्टुं
 शक्यम् । वर्णकोष्ठासात् जलसम्पर्कः । जलञ्च मन्त्रेणात् पतितम् । तेनापि
 भावोदयानुमानम् । ["वर्णक—" (त-, न्वा-)— "वर्णिक—" (वि-, म-)—
 — "वर्णिक—" (रा-)] ॥

'एतत् इदं 'विनोदः' तप्तहृदयस्य समाश्वासनम्, तस्य 'स्थानम्' उपायभूतम्, एत-
 क्षितमित्यर्थः 'अङ्गं लिखितम्' असमाप्तमित्यर्थः । अतो 'गच्छवर्णिका' तूलिकाम्
 ["पटलेपे पश्चिमेदे तूलिकायाश्च वर्णिका" इति राघवतमजयवचनम्] 'आनय
 तावत्' । तावदित्यवधारणे [यथा "कुरुष्व तावत् करभोरु" इत्यादि रचौ] ।

NOTES

1. भावचिह्नम्—These are two—(i) खिन्ना गुलौविनिवेशः (भावोदयात्
 खेदः) । *e. f.* 'सखेदरोमाक्षितकम्पिताङ्गी जाता प्रियम्पर्शमुखेन वत्सा' ।
 (ii) असु (भावादेव असु) ।

2. वर्णकोष्ठासात्—वर्णकोष्ठासात् requires वर्णिका in the feminine.
 Raghava reads वर्णिकोष्ठासात् and explains "वर्णिका चित्रपटे लेप-
 विषयः" । श्रुती प्रती ।

चतुरिका—अञ्ज माद्वन्, अवलम्ब चित्तफलञ्च जाव
 आञ्छामि । [आर्य्य माधव्य, अवलम्बस्व चित्रफलकं यावदा-
 गच्छामि] ।

CHATURIKA—Noble Madhavya, hold the picture board
 till I return.

राजा—अहमेवैतदवलम्बे ।

(यथोक्तं करोति । निष्क्रान्ता चेटी) ।

KING—I hold it myself.

(Dose as said ; exit the maid servant)

राजा—

साक्षात् प्रियामुपगतामपहाय पूर्वं

चित्रार्पितामहमिमां बहु मन्यमानः ।

स्रोतोवहां पथि निकामजलामतीत्य

जातः सखे प्रणयवान् मृगतृष्णिकायाम् ॥ १५ ॥

KING—Having previously abandoned my darling when she personally came near, and greatly esteeming her as transferred to the picture, I have become, O friend, solicitious of the mirage after having passed on my way a river with plenty of water.

अतुरकेति । 'यावदागच्छामि' [यावद्योगे भविष्यति खट्] तावत् 'अवलम्ब्य' धारय । यावदवधी ["यावत्तावदिवावधी" हैमः] ।

रालेति । अन्यथ—हे सखे, पूर्वं साक्षात् उपगताम् इमां प्रियाम् अपहाय चित्रार्पितां बहु मन्यमानः निकामजलां स्रोतोवहां पथि अतीत्य मृगतृष्णिकायां प्रणयवान् जातः । व्याख्या—हे 'सखे पूर्वं' प्रथमं 'साक्षात्' स्वयम् 'उपगतां' समीपं प्राप्ताम् 'इमां प्रियां वल्लभाम्' 'अपहाय' उपेक्षया अतिक्रम्य, पश्चात् चित्ते अर्पिताम् 'अलिख्यं लिखितां' 'बहु मन्यमानः' तस्यां अद्भुतम् 'अहं निकामजलां' भूरिसलितां 'स्रोतोवहां' नदीं पथि वक्तुं नि 'अतीत्य' अतिक्रम्य, मार्गवशादेव अनयासेन प्राप्तामुपेत्य 'मृगाणां' पशूनां या 'तृष्णा' लोभः सा अस्ति यस्यां तस्यां 'मृगतृष्णिकायां मरौचिकायाम्' [अष्टीसमासः । अशं-आद्यच् । स्वार्थे कन् ॥ "मृगतृष्णा मरौचिका" इत्यमरः] प्रणयवान् साक्षात्कृत्वा 'जातः' । वक्तुं न्येव प्राप्तां स्वाद्भुतकां नदीं त्यक्त्वा मरौचिकानुसरणे यथा हासकरं, स्वयमागतां शकुन्तलां विहाय काल्पनिके तथित्वे समादरोऽपि तथैव इति भावः । ["राजा" (वि)—"राजा (निश्चय)" (त-, न्या-)—"राजा-अहं हि" (रा-, म-) ॥ "अहमिमाम्" (त-, वि, व्या-)—"पुनरिमाम्" (रा-) 'सुहृदिमाम्' (म-,)] ॥

1. (a) बहु मन्थमानः—बहु is not compounded. (b) अहमिमान्—Raghava reads पुनरिमान्। पुनर् signifies भेद (difference), भेद is possible when something having been predicated a second predication is made to modify it. Thus साक्षादुपगता अपहोना, चित्तरिंता पुनर्वह्नता। The first predication is here absent, स्वप् does not complete predication, In fact वाप् here serves the purpose of पुनर्। Compare स्वयम् अचि चाकुलीकृत्य अत्रुकारणं पृच्छसि weich is fully equivalent to अचि चाकुलीकृतवानसि अत्रुकारणं पुनः पृच्छसि। Raghava's reading is therefore defective.

2. (a) स्रोतोवहाम्—वहतीति बहु + अच् कर्त्तरि चियाम् = वह्ता bearer. स्रोतसां वह्ता, ताम्। Or स्रोतसा वहतीति स्रोतस् + वह + अच् कर्त्तरि। A river flows by its currents, so this derivation rather seems logical. (b) निकामजलाम्—निवृत्तः कामः अस्मात् अनेन वा निकामम् plenty. निकामं जलं यस्यां ताम्। (c) प्रणयवान्—प्रणोयते अनेन इति प्र + नो + अच् करणे = प्रणयः solicitation. सः अस्ति अस्य इति प्रणय + मत्तुप्। This is a Vedic usage. In भाषा the form is प्रणयो because प्रणय is of the सुखादि class and hence, takes इनि *exclusively* in the sense of मत्तुप् by the rule “सुखादिभ्यश्च।” Both प्रणयिन् and प्रणयवत् however occur in the writings of Kalidāsa. *c. t.* “सा हि प्रणयवत्यासौत्—Raghu-
‘प्रणयिनीव नखचतमण्डनम्’—*ibid.* (d) भृग—&c.—सृगाणां ढष्ठा सृगढष्ठा। सा अस्ति अस्मिन् इति सृगढष्ठा + अच् मत्वर्थे स्त्रियाम् सृगढष्ठा। सा एव इति सृगढष्ठा + क स्त्रियाम् = सृगढष्ठाका or सृगढष्ठाक, because सृगढष्ठा is not भाषितपुंस्त्व and in such cases, इकार is optional by the rule ‘अभाषितपुंस्त्वाश्च’। (e) Remark—The चलहार is निर्दग्धना (see under इद् किलान्वानमनोहरं वयुः Act I)

विदुषकः (आत्मगतम्)—एसो अत्तभवं णदि अदिककमिअ मिअतिह्मिआए सकन्तो [एष अत्रभवान् नदीमतिक्रम्य सृष-
तृष्णिकया संक्रान्तः]। (प्रकाशम्) भो अवरं किं एत्थ
लिहिदुल्लवं [भोः अपरं किमत्र लेखितव्यम्]।

VIDUSHAKA (*Within himself*)—His Highness has indeed

met with a mirage after having crossed the river. (*Aloud*) well, what else has to be painted here ?

सानुमती—जो जो पदेसो सहीए मे अहिरूवो तं तं आलि-
हितुकामो भवे [यो यः प्रदेशः सख्याः मे अभिरूपस्तं तमाले-
खितुकामो भवेत्] ।

SANTMATI—Possibly he has the desire to paint all those places that are favourites of my friend.

विदूषक इति । सत्यमेव उक्तमत्रभवता । 'एषः अतमवान् नदीं' शकुन्तलाह्वयम्
'अतिक्रम्य स्वगतृणिकया' चित्ररूपया 'संक्रान्तः सङ्गतः । एतत् तु राज्ञा द्रुतं चित्
तस्य तापो वर्हेत इत्यात्मगतमुक्तम् । ['लिखितव्यम्' (वि) "लिखितव्यम्" (रा,
म-) "आलिखितव्यम्" (त-, न्या)] ॥

सानुमतीति । 'यो यः प्रदेशः स्थानं मे 'सख्या' शकुन्तलायाः 'अभिरूपः रम्यः
['अभिरूपो ब्रुषे रम्य'] इति विच्यमेदिन्यौ] तं तम् 'आलिखितुं' चित्रयितुं 'कामः
अभिलाषी यस्य तथाविधः ['कर्त्तरि क्ततः' इत्युत्सर्गात् समानाधिकरणपदे बहुव्रीहिः ।
'अव्ययकृतो भावे' इति पक्षे तु व्यधिकरणपदः । 'तुङ्काममनसोरपि' इति मकार-
लोपः] 'भवेत्' [सम्भावनायां लिङ्]

NOTES

1. लिखितव्यम्—Raghava reads लिखितव्यम् । There seems to be no reason why लिख should not take गुण with तस्य । we can not say लिख is of the कृटादि class for then लिखन becomes inadmissible. But आलिखन is used by पाणिनि himself in the rule 'अपा-
ञ्चतुष्पाच्छकुनिआलिखने । Bhattoji says "विलिखितुम्" under the rule इत्यरे
तोसुनकसुनी" । I think लिखितव्यम् is not defensible.

2. आलिखितुं &c.—आ + लिख + तुमुन् कर्त्तरि = आलिखितुम् ; आलिखितुं
कामोऽस्य । The म of आलिखितुम् disappears by the करिका—लुप्पे दन्त्यस्यः
कृत्ये तुङ्काममनसोरपि । समो वा ततद्धितयोर्मांसस्य पचियुक्तञ्चजोः ॥" The भाष्यकार
has अव्ययकृतो भावे, i. e., a क्त affix producing an अव्यय is attached

in the भाववाच्य । तुमुन् is thus in the भाववाच्य । Hence आलेखितुम् means आलेखनम् painting. आलेखितुं कामो यस्य means आलेखने कामो यस्य and the बहुव्रीहि is व्यधिकरणपद । Here again Raghava reads आलेखितुकामः which is not good. See लेखितव्यम् above.

राजा—श्रूयताम्,

कार्या सैकतलनीहंसमिथुना स्रोतोवहा मालिनी

पादास्तामभितो निषण्णहरिणा गौरीगुरोः पावनाः ।

शाखालम्बितवल्कलस्य च तरोर्निर्मातुमिच्छाम्यधः

शृङ्गेकृष्णमृगस्य वामनयनं कण्डूयमानां मृगीम् ॥ १६ ॥

KING—Listen. The stream Malini has to be shown with pairs of swans resting on its sandy banks on both sides of it the holy hillocks of the father of Gauri (Himalaya) with antelopes reclining on them. Also, I wish to represent a doe scratching her left eye on the horn of a black buck under a tree on the boughs of which are suspended bark-garments.

राजेति । अन्वयः—सैकतलनीहंसमिथुना स्रोतोवहा मालिनी कार्या । तामभितः निषण्णहरिणा गौरीगुरोः पावना पादाः (कार्याः) । शाखालम्बितवल्कलस्य तरोः अधः कृष्णमृगस्य शृङ्गे वामनयनं कण्डूयमानां मृगीम् निर्मातुमिच्छामि । व्याख्या— 'सैकते' पुलिने 'लीने' सुखासीने 'हंसमिथुनं' भरालयुगलं यस्याः तादृशी 'स्रोतोवहा' नदी 'मालिनी कार्या' लेखितव्या । 'तां मालिनीम् 'अभितः' पार्श्वतः ['अभितोद्योने-द्वितीया] 'निषण्णाः' उपविष्टा 'हरिणा' येषु तद्याविधा 'गौर्याः' शिवायाः 'गुरोः' पितुः [जगन्मातुः पिता इति पावनास्तत्पादाः] 'पावनाः' पवित्राः 'पादाः' प्रत्यन्तपर्वताः कार्या इति लिङ्गवचनविपरिणामः । 'शाखासु लम्बितानि' अवसक्तानि 'वल्कलानि' यस्य तादृशस्य कस्यचित् तरोः वृक्षस्य अधः तले ['असिप्रत्ययः । अतस्यैवात्' षष्ठौ] कृष्णमृगस्य कृष्णशरस्य शृङ्गे आत्मनो 'वामनयनं' वामाक्षि कण्डूयमानां निकषन्तीं मृगीम् निर्मातुं कर्तुम् 'इच्छामि' [निषण्णहरिणाः— (रा., वि., म.,)—'निषण्णधमरा' (त., न्या.)] ॥

NOTES

1. (a). सैकत &c.—सिकताः सन्वधिन् इति सिकता + षष् मत्वञ्च=सैक-
तम् । सिकताः is usually in the feminine plural, “आपः सुमनसो वर्षा
षसरस् सिकताः समाः । एते स्त्रियां बहुलं सुरैकाले प्रात्तरवयम्” । (b) सौतो
वहा—See above. (c). निषण् &c.—नि + सद् + ता कर्त्तरि = नि + सन् + न
by the rule “रदाभ्यां निष्ठातो नः पूर्वस्य च दः” । This gives निषण् न by
the rule ‘सद्विप्रतेः’ । Next we get निषण्ण by the rule “रदाभ्यां नो चः
समानवर्द्धे” । Lastly निषण्ण by the sandhi-rule “ङ् ना टुः” i. e. तवर्गे
becomes टवर्गे when joined to टवर्गे । द्वरिषाः here are other than क्लृप्त-
स्रग् (b) * *Remark*—the king’s object is so to paint the back-
grounds as to at once declare the place as hermitage. लौन
and निषण् are significant. They suggest that the swans and
antelopes were at ease in presence of the girls. *They are
not so when people from town are near.* The hills are corrobora-
tive. The bark-garment and black antelopes are decisive.

विदूषकः (आत्मगतम्) - जह अहं देवखाभि, पूरिदर्व्वं
शेण चित्तफलञ्च लम्बकुञ्चाणं तादसाणं कदम्बेहिं [यथा अहं
पश्यामि, पूरयितव्यमनेन चित्रफलकं लम्बकुञ्चानां तापसानां
कदम्बैः] ॥

VIDUSHAKA (*Aside*)—As I see, the picture-board is going
to be filled up by him with multitudes of long-bearded ascetics.

राजा—वयस्य अन्यच्च । शकुन्तलायाः प्रसाधनमभिप्रेतमत्र
विस्मृतमस्माभिः ।

KING—Yet another thing, my friend, Sakuntala’s favour-
[Or—intended] decoration is here forgotten by me.

विदूषकः—किं विद्म [किमिव] ?

VIDUSHAKA—What can it be ?

सानुमती—वणवासस्म सोडमारस्य अ जं सरिसं भविस्मदि
[वनवासस्य सौकुमार्यस्य च यत् सदृशं भविष्यति] ।

SANUMATI—What will be appropriate to forest-residence and tenderness.

विदूषक इति । 'यथा अहं पश्यामि' मया एवमनुभूयते ["यथाशब्दस्तु निदिष्ट-
स्तुलायोगानुमानयोः" इति विश्वः । अत्र अनुमाने]—"अनेन राजा 'लम्बकूर्चानां
दीर्घश्मश्रूषाम ["कूर्धमस्त्री भुवोर्नैर्ध्वे श्मश्रुकैतवयोरपि" इति विकारश्लेषः] 'ताप-
सानां कदम्बैः समूरैः [इति करणे श्या] "चित्तफलकं पूरयितव्यम्" । अद्यनेतैश्चिव-
फलकं पूरयिष्यति इत्यहं मन्ये ।

राजैति । हे 'वयस्य अन्वह' अपरमपि स्निहितव्यमस्ति । 'शकुन्तलायाः अभिप्रेतं'
प्रियं मया उद्दिष्टं वा प्रसाधनम्' अलङ्कारणम् 'अत्र अस्मिन् चित्ते 'अस्माभिः विच्युतं'
विस्मरणात् अज्ञतम् अधुना तु कर्तव्यम् ।

विदूषक इति । 'किमिव' तत् अभिप्रेतं प्रसाधनं विच्युतं भवता ['इव इति
इषदर्थापनोत्प्रश्नावाक्यालङ्कारेषु' इति वरुणः । अत्र वाक्यालङ्कारे] ।

सानुमतीति । 'यत् वस्तु शकुन्तलाया घो वने वांसः स्थितिः तस्य, यच्च तस्याः
यत् 'सौकुमार्यं' मादंबम् (भावे अञ्) तस्य 'च सदृशं' योग्यं भवेत्' तदेव विस्मृतम्
अभिप्रेतं प्रसाधनम् अद्य कर्तुं मना अयम् । वनवासिभिः सुलभम् अतिकोमलञ्च तत्
इत्यर्थः । विदूषककृतपद्यस्य उत्तरमेतत् ।

NOTES

Remark—After सौकुमार्यस्य Raghava reads अविनयस्य । I do not see the propriety.

राजा—

कृतं न कर्णापितबन्धनं सखे शिरीषमागण्डविलम्बिकेशरम् ।

न वा शरच्चन्द्रमरीचिकोमलं मृणालपूत्रं रचितं स्तनान्तरे ॥ १७ ॥

KING—Friend, neither is the Sirisha flower shown with

its stalk attached to the ear and the filaments reaching down to the cheek, nor again is between the breasts the garland of lotus-shoots delicate like the autumnal moon-shine.

विद्रुषकः—भो किण्णु तत्तहोदी रक्तकुवलयसोहिणा अगहत्येण मुहं अवारिअ चइदचइदा विअ ट्टिदा [भोः किं नु तत्रभवती रक्तकुवलयशोभिना अप्रहस्तेन मुखमावार्य्य चकितचकिता इव स्थिता]। (सावधानं निरूप्य) आः एषो दासीए पुत्तो कुसुमरसपाठच्चरो तत्तहोदीए वअणकमलं अहिल्लङ्घदि महुअरो [आः एष दास्याः पुत्रः कुसुमरसपाठच्चरस्तत्रभवत्या वदनकमलमभिलङ्घते मधुकरः]।

VIDUSHAKA—Well why has her ladyship stood as if very much frightened having caused her face to be covered by her hand which looks like a red-lotus? (*Looking closely*) Oh! this son of a slave, a bee the stealer of the honey of flowers, is rushing at her ladyship's lotus-face.

राज्ञेति—अन्वयः—हे सखी कर्णोपि तवन्धनम् आगच्छविलम्बिकेशरं शिरीषं न कृतं, स्तनान्तरे शरच्चन्द्रमरीचिकोमलं मृणालमूलं न रचितं वा । व्याख्या—हे 'सखी शकुन्तलायाः 'कर्णे' [जातावेकवचनम्] 'अपि'तं निवेशितं 'वन्धनं' इत्तं यस्य तत् अतएव 'आगच्छं गच्छपथ्यन्तं 'विलम्बिनो' लम्बमानाः 'केशराः' किञ्चलकाः यस्य तत् शिरीषं' शिरीषकुसुमम् (जातावेकवचनं) 'न कृतं न विहितम् । चित्ते अभूषितः कर्णो गच्छत्यथ शिरीषेण भूषयिष्येति, तच्च तस्याः प्रियम् । 'स्तनयोः अन्तरे' अवकाशे 'शरच्चन्द्रस्य मरीचिः' ज्योत्स्ना इव 'कोमलं' खिग्धं शुभञ्च मृणालमूलं विसमालिका 'न रचितं वा' नालिखितमपि [वा इति कर्णभूषणस्तनालङ्करणक्रिययोः समुच्चयः] ।

विद्रुषक इति । 'भोः इति सम्बोधने । किं प्रश्नः । तु वितर्कः । सवितर्कः प्रश्नः । इच्छि इच्छामि किमर्थं 'तत्रभवती' शकुन्तला 'रक्तकुवलयनिव' रक्तोत्पलमिव 'शोभते' यः तेन [रक्तकुवलयं लक्षयथा तत्सदृशे वर्त्तते । साधुकारिणि षिनिः] 'अयहसो' इत्या-

यं चमच्चिवन्धात अङ्गुलपपर्यन्तं यो बाहोरंशः तेन [“हस्तायायहस्तादयो गुणगुणिनो-
 र्भेदाभिदाभ्याम्” इति वामनः । अत्र अभेदविवक्षायां कर्त्तृधारयः । प्रयोष्ये कर्त्तृ रि
 त्ततीया] ‘सुखम् आवाच्यं’ आच्छाद्य [णी लापु] ‘चकितात् भौतादपि ‘चकिता’ भौता
 अतिभौता इत्यर्थः, ‘इव स्थिता’ [अनेन प्रकारस्य उक्तत्वात् हिं वचनम् अतिशयमानस्य
 वाचकम्] । [“रक्तकुवलयशोभिना” (त, न्या-)—“रक्तकुवलयपल्लवशोभिना”
 (रा, वि, म-)] ॥ “सावधानं’ निपुणं निरूप्यं’ दृष्टा । आः क्रोधे । ‘दास्याः
 पुत्रः दुर्विनीतः [आक्रोशे षष्ठ्याः अलुक्] कुसुमरसस्य’ मधुनः ‘पाठधरः’ चौरः मधु-
 करः’ भ्रमरः ‘तत्रभवत्याः वदनं कमलनिव’ [उपमितसमासः : कमलधर्मेषु भ्रमरा-
 कर्षणम्] ‘अभिलक्ष्यते’ अभिलक्ष्य भावति [लघिर्गत्वर्थः आत्मनेपदं] । [“अभिलक्ष्यते
 (वि)—“अभिलक्षति” (रा- म-)—“अभिलपति” (त, न्या-)] ॥

NOTES

1. (a) आगच्छ &c.—आ is here *exclusivine* (सर्वादायाम्) । आ
 गच्छात् आगच्छम् । अव्ययी— आगच्छं साधु विलम्बन्ती इति इति आगच्छ + वि +
 लम्ब + णिनि कर्त्तरि साधुकारिणि—आगच्छविलम्बिनः । तादृशाः किंशरा यस्य तत् ।
 (b). वा—Here वा implies समुच्चय । “वा स्वाहिकल्पोपमयोरिवाद्येऽपि समुच्चये”
 इति विश्वः ।

2. (a). रक्त etc.—The reading रक्तकुवलयपल्लवशोभिना is rejected
 because then पल्लव is not *red*. (b) आवाच्यं—अवहस्तः सुखम् आहस्योति
 (अणिति) = इयम् अवहस्तेन सुखम् आवाचयति (णिति) । (c). चकितचकिता—
 Here the rule “प्रकारे गुणवचनस्य” does not apply because प्रकार
 means सादृश्य and the सादृश्य is expressed already by इव । Hence
 we explain चकि ‘भौतम् । सामान्यं नपुंसकम् । चकितात् चकिता चकितचकिता
 frightened of the frightened, *i. e.* greatly frightened, सहस्रमुपेति
 समासः । Bharavi’s “भौतभौत इव शीतसयूखः” is similar.

3. (a) दास्याः पुत्रः—A compound. षष्ठौ is retained *optionally*
 with पुत्रः as उत्तरपद when abuse is implied. See “पठ्या आक्रोमे”
 (Pan, 6 3 21), “पुत्रेऽन्तरस्याम्” (6 3 22). (b). *Remark—here

the Vidushaka is misled by the painting ! he forgets that it is a mere picture, and takes it for real.

राजा—ननु वार्यतामेष धृष्टः ।

KING—Pray, let this impudent fellow be stopped.

विदूषकः—भवं एद्व अविनीदाणं सासिदा इमस्स वारणे पहविस्समदि [भवानेव अविनीतानां शासिता अस्यवारणे प्रभविष्यति] ।

VIDUSHAKA—Thyself alone, the restrainer of the undisciplined, will succeed in checking him,

राजा—युष्यते । अयि भोः कुसुमलताप्रियातिथे, किमत्र परिपतनखेदमनुभवसि ।

एषा कुसुमनिषण्णा तृषितापि सती भवन्तमनुरक्ता ।

प्रतिपालयति मधुकरी न खलु मधु विना त्वया पिवति ॥ १८ ॥

KING—Right. Heigh ! Ho ! The favourite-guest of creepers in flower, why dost thou undergo the fatigue of hovering about here ? Here, thy devoted mate, though thirsty, is waiting for thee, seated on the flower, She does not indeed drink honey without thee.

राजेति । 'ननु' अतुनये । 'धृष्टः' मधकरः त्वया 'वार्यतां' प्रतिविष्यताम् ।

विदूषक इति । विकलाङ्गिन ब्राह्मणेन मया कथमेव शिष्यते 'अविनीतानां' दुर्बलानां 'शासिता' विनीता 'भवानेव अस्य वारणे प्रभविष्यति' शक्नो भविष्यति नान्यः कोऽपि तादृशः ।

राजेति । 'एतत् युष्यते' युक्तमेव । अहमेव एतं वारयिष्ये । 'अयि' इति कोमलामन्वथे । 'भोः कुसुमसमीताया लताया प्रिय अतिथे भमर 'अत्र' अधिन् शकुनलामुखे 'किं' कथं' इथा 'परिपतनस्य' उच्छ्वस्य परिभ्रमणस्य 'खिद्' अमम् 'अनुभवसि' । दृष्टुं वलां, भोतेयं न त्वमस्याः प्रियः । या तु त्वया तुष्यति तामेव कुसुम-

लतामनुसर, चिबलिखिता कुसुमस्था भमरीं निदिश्याह—। अन्वयः—अनुरक्ता एषा मधुकरौ दृषिता कुसुमनिषणा सत्यपि भवन्तं प्रतिपालयति, त्वया विना न खलु मधु पिवति । व्याख्या—‘अनुरक्ता’ भवति प्रेमवती ‘एषा’ इयं पुरीगता ‘मधुकरौ’ भवत्पत्नी ‘दृषिता’ पिपासिता अतएव ‘कुसुमे निषणा’ उपविष्टा ‘सत्यपि’ [तदानीं प्रतीचादुत्करा इत्यपेक्षया] भवन्तं प्रतिपालयति’ लामपेक्षते । कारणमाह—त्वया विना’ त्वां विहाय ‘न खलु’ न नूनं मधु पिवति । अस्याः चोदक्या मानयितव्यः, तत् तत्रैव गच्छ ; तेन रक्ता भार्या च तुष्यति, कुसुमिता लता प्रियेचातिथिना भवता प्रीयते इत्याशयः ।

NOTES

1. अविनीतानाम् &c.—Compare and see कः पौरवे वसुमतीं शासिति ‘शासितरि दुहिनीतानाम्—Act 1. 4. This is a simple truth uttered in all sincerity. Vidushaka's delusion continues in the next two pages also (see प्रहस्यमानगतम् &c., below) Raghava takes it as a taunt. विदूषकस्तु चिबगतस्य आरयितुमशक्यत्वात् सोल्लण्डनाह—*Raghava*.

2. (a) कुसुम etc.—कुसुमसमिता लता कुसुमलता । शाकपाथिवादि । प्रियः अतिथिः प्रियातिथिः esteemed guest कुसुमलतायाः प्रियातिथिः । तत् सख्यही । (b) परिपतन etc.—पत् means ‘to go’. परि means, संबन्धः । परिपतन is “hovering about.” Raghava has परिपतनरूपः खेदः ।

3. (a) कुसुम etc.—Sitting on the flower because *thirsty*. Raghava says thirsty because कुसुमनिषणा । दृषित्वं कुसुमोपरि उपवेशनादिव । He explains कुसुमनिषणा इति तव अयवसाय्यं स्थानम् इति भावः । You have a footing there secured to you without effort on your part. (b) सती—कुसुमनिषणा सती अपि is the construction. Raghava takes सती as पतिव्रता । (c) Remark—Here the female bee is only *painted*. Hence she was not sipping honey but merely sitting still. The king considers the whole scene as a reality. Hence he is under the influence of मोह । Thus the अलङ्कार according to Dandin is मोहोपना because the *sitting still* resembles *waiting* (see *Kavyadarsa*, 11. 2. 5). If however, we suppose that delusion of the king extends only so far as to

the *motive* of the female bee, then the sitting still though only *like* waiting, is *deliberately* taken by the king as the *waiting itself*. The figure is then समासोक्ति (See under वारित-पङ्क्तवाङ्मूलोभिः &c.—& ct. I).

सानुमती—अञ्ज, अभिजातं खलु एसो वारितो [आर्य्यं अभिजातं खल्वेष वारितः] ।

SANUMATI—Noble Sir, he is very well and nobly stopped !

विदूषकः—पडिसिद्धा वि वामा एसा जादी [प्रतिषिद्धापि वामा एषा जातिः] ।

VIDUSHAKA—This is a class that remains perverse though prohibited.

राजा—एवं भो न मे शासने तिष्ठसि । श्रूयतां तर्हि सम्प्रति —

अक्लिष्टवालतरुपल्लवलोभनीयं

पीतं मया सदयमेव रतोत्सवेषु ।

विम्बाधरं स्पृशसि चेद्भ्रमर प्रियाया-

स्त्वां कारयामि कमलोदरबन्धनस्थम् ॥ १६ ॥

KING—Ho ! You do not attend to my injunction ! Then be it known now—O Bee, if you touchest the Bimba-like lower-lip of my darling, attractive like the unfaded young leaf of a tree, drunk by me tenderly indeed in ‘love’s banquets’ I will have thee placed in bondage inside a lotus.

सानुमतीति । छे ‘आर्य्यं, एषं भ्रमरः अभिजातं खलु न्यायं यथा तथैव [“न्याय्ये कुलीनवृषघोरभिजातपदं विदुः” इति शाश्वतः] ‘वारितः’ प्रतिषिद्धः । आर्य्यो भवान् आर्य्येण यथा वाच्यः तथैवेन वारयति, न तु अनार्य्यं इव कठोरं दृष्टयति । इति वारणप्रकारं प्रति कटाक्षः । [cp “अभिजातं खलुमन्नितम्” in *swapna*].

विदूषकः इति । ‘एषा जातिः’ तिर्यग्जातिः सुतराम् अनार्यां ‘प्रतिषिद्धापि’

वारितापि 'वामा' प्रतिकूला । नैयं वारणं गणयति ['वामः प्रतिकूलोऽपि प्रोक्तः' इति इलाडुधः] ।

राजिति । 'एवम्' अनेन विधिना शकुन्तलामुखाभिसुखमेव धावनं 'मे शासने' निदेशे 'न तिष्ठसि' न वर्त्तसे । तेन आशालङ्कनेनापि दण्डनीयोऽसि 'तर्हि' सम्प्रति शूयताम्— । अन्वयः—हे क्षमर, अङ्गिष्ठवालतरुपङ्कवलीभनीयं मया रतोत्सवेषु सदय-मेव पीतं प्रियाया विम्बाधरम्' स्पृशसि चेत् त्वां कमखीदरवन्धनस्य' कारयामि [व्याख्या— हे 'क्षमर' कामुक इति च 'आङ्गिष्ठः' अस्मदितः अशुक्ल इति वा यो 'वालः' नूतनः 'तरुपङ्कवः' वृक्षपतं तद्विव 'लोभनीयं' चित्ताकर्षकं 'मया रतोत्सवेषु सदयमेव पीतं प्रियाया विम्बाकारम्' अधरम्' [शाकपाथिवादिः] स्पृशसि चेत् यदि दृशसि तदा 'त्वाम्' अपराधिनं 'कमलस्य' कस्यचित् पद्मस्य 'उदररुष' यत् 'बन्धनं' 'कारागृहं' तत् 'तिष्ठति यस्माद्दृशं' कारयामि । राजाहं त्वां परदारधर्षणापराधिनं निरुत्थापि घनेन तमसा, घोरमवातसञ्चारं पद्मीदरुष ते कारा भविष्यति इति भावः ।

NOTES

1. विम्बाधरम्—Avoid अधरः विम्बमिव । That would give अधरविम्बम् ।

विदूषकः—एवम् तिक्खण्णदण्डस्स किं ण भाइस्सदि [एवं तीक्ष्णदण्डस्य किं न भेष्यति] । (प्रहस्य आत्मगतम्) एसो दाव उन्मत्तो । अहं वि एदस्स सङ्गेने ईदिसवण्णो विअ संवुत्तो [एष तावत् उन्मत्तः । अहमपि एतस्य सङ्गेने ईदृशवर्णं इव संवृत्तः] । (प्रकाशम्)—भो चित्तं खु एदं [भोः चित्रं खल्वेतत्] ।

VIDUSHAKA—Would he not be afraid of such strict disciplinarian ! (*Laughing—Within himself*) He is indeed mad. I too, through his companionship, have become as if of similar complexion. (*Aloud*)—Ho (friend), it is only a picture.

विदूषकः इति । 'एवं' तीक्ष्णः कठोरः 'दण्डो' यस्य तस्य उच्यशासनस्य [शिष्य-विवक्षया षष्ठी] 'किं न भेष्यति' । 'प्रहस्य' उपहासं कृत्वा 'आत्मगतमाह' । हांसस्य राज्ञा नृत एव । 'एष' 'उन्मत्तत्वावत्' उन्मत्त इव [तावदधारणे] । अहमपि

एतस्य' उन्मत्तस्य 'सङ्गीत' संसर्गात् 'ईदृशो वर्णो' रूप' यस्य तथाविधः ["वयः
स्यादूपमेदयोः" इति शान्ततः] 'सङ्गीतो' जात 'इव' । "संसर्गजा दीवगुणा भवन्ति"
इति मन्वो अहमपि उन्मत्तसङ्गादुन्मत्तो जात इत्यर्थः ।

NOTES

1. † एवं तीव्र &c.—This is a taunt uttered under the impression that the King has lost the power of discrimination because he is temporarily insane. Just then Vidushaka realises that the subject under discussion is but a picture. But simple-minded as he is, ye does not see that his own momentary spell was due to the king's supreme skill as a painter. On the contrary he believes that the king's malady is catching him and he also was about to lose reason through keeping company with an insane person. The thought of an insane taunting an insane brings on the laugh (मृदस्य) । The मृ intensifies the हस । The laugh is of course aloud ; only the speech following is आत्मगत ।

राजा—कथं चित्रम् ।

KING—How so ! A picture ?

सानुमती—अहं वि दाणिं अवगदत्था, किं उण जहालि-
हिदाणभावो एसो [अहमपि इदानीमवगतार्थं, किं पुनर्यथा-
लिखितानुभवी एषः] ।

SANUMATI—I too have now realised the fact ; what to say of this person who feels as he painted it !

राजा—वयस्य, किमिदमनुष्ठितं पौरोभाग्यम् ।

दर्शनसुखमनुभवतः साक्षादिव तन्मध्येन हृदयेन

स्मृतिकारिणा त्वया मे पुनरपि चित्रीकृता कान्ता ॥ २० ॥

(वाष्पं बिहरति)

KING—Why is this mischief done, friend? To me with the heart full of her, enjoying the rapture of beholding her as if personally present, my darling is yet again turned into a picture by you recalling my memory. (*Sheds tears*).

सानुमतोति । 'अहमपि इदानीम्' अस्मिन्नैव चचे 'भवगतः' ज्ञातः 'अर्थः' वस्तु चित्रत्वमित्यर्थः, यथा तादृशो सञ्जाता 'किं पुनर्दयालिखितं लिखितानुरूपम् 'अनुभवति' ध्यायति यथाऽहम्: [चिनिः] 'एष' राजा । मयापि ज्ञातं सखीमेव पुरः पश्यामीति, शकुन्तलामय हृदय एष राजा चित्रस्थानिमां स्वयमुपस्थितां मंस्वते इति न चित्रम् । 'यथालिखितानुभाषी' (रा-, वि-, म-)—“यथालिखितानुसारी” (त-, न्या-) ॥

राजिति । हे 'वयस्य किं' किमर्थम् 'इदं पुरोभागिनो' दुष्कर्मिणस्तस्य [“दोषैक-
दृक्पुरोभागो” इत्यमरः] कार्यम्अकार्यमित्यर्थः [अञ्प्रत्ययः] 'अनुष्ठितम्' आच-
रितम् । कुतो दुष्कर्म इति चेत् ग्रहण—अन्वयः—स्मृतिकारिणा लया तन्मयेन हृदयेन
साक्षादिव दर्शनसुखननुभवतो मे कान्ता पुनरपि चित्तौकता । व्याख्या—'स्मृति' स्मरण
प्रकृतस्मरणं करोति कारयति वा यथाथाविधेन 'लया तन्मयेन' शकुन्तलामयेन 'हृदयेन'
चेतसा [करणे ष्या] 'साक्षादिव' प्रत्यक्षमिव [“साक्षात् प्रत्यक्षतुल्ययोः” इत्यमरः]
'दर्शनस्य' प्रत्यक्षदृष्टेः 'सुखम् अनुभवतः' उपलभमानस्य 'मे कान्ता शकुन्तला पुनरपि'
भूयोऽपि 'चित्तौकता' चित्ररूपेण परिणमिता । पुर्न मया चित्तौकता अद्य तन्मयत्वात्
पुनः प्राप्ता । सा भूयोऽपि लया चित्तौकता । 'वाच्य' नेत्रजलं विहरति मुञ्चति ।
प्राक् नष्टा पुनः प्राप्ता भूयोऽपि नष्टा इति रोदनकारणम् ।

NOTES

1. यथालिखित &c.—लिखितस्य अनतिक्रमः यथालिखितम् agreement with what is painted. अव्ययो—। तत् अस्माकम् इति यथालिखित + अच् मत्वर्थे = यथालिखितम् that which agrees with &c.—Now see Tika.

2. पुरोभाग्यम्—भावे अञ् । See Tika, Bhasa in Swapna uses पुरोभागिता (with तत्) ।

3. स्मृतिकारिणा—स्मृति is स्मरण recollection, तां करोति जनयति इति स्मृति + क्त + णिनि साधुकारिणि कर्त्तरि = स्मृतिकारी one who promotes recollection. तेन । Or we may derive from क्त + णिच् । Qual. लया

सानुमती—पुव्वावरविरोही अपुव्वो एसो विरहमग्गो [पूर्वा-
परविरोधी अपूर्व एष विरहमार्गः ।]

SANUMATI—Strange is the course of this love-sickness
with a contradictory start and sequel.

राजा—वयस्य, कथमेवमविश्रान्तं दुःखमनुभवामि—

प्रजागरात् खिलीभूतस्तस्याः स्वप्ने समागमः ।

वापस्तु न ददात्येनां द्रष्टुं चित्रगतामपि ॥ २१ ॥

KING—Friend, how can I undergo such ceaseless torture ?
Through wakefulness is barred her vision in sleep, and tears,
do not suffer me to see her drawn in a picture too.

सानुमती, 'एष विरहस्य' इतिविद्योगशोकस्य मार्गः पत्न्याः रीतिरित्यर्थः 'पूर्वस्य'
प्रथमावस्थायाः 'अपरस्य, अन्यस्य, उत्तरावस्थायाश्च यो 'विरोधः' परस्परप्रतिविधेः तद्वान्
अतएव 'अपूर्वः' अदृष्टपूर्वः भूतन इत्यर्थः । चित्रस्य प्रथमं चित्रत्वेन ज्ञानं ततः सत्य-
त्वेन पुनश्च चित्रत्वेन इति पूर्वापरविरोधः इति राघवः । ["अविश्रान्तं दुःखम्" (वि)—
"अविश्रान्तं दुःखम्" (तः, न्या)—"अविश्रान्तदुःखम्" (राः, नः)] ।

राजिति । अन्यतः—प्रजागरात् तस्याः स्वप्ने समागमः खिलीभूतः । वापस्तु
चित्रगतामपि एनां द्रष्टुं न ददाति । व्याख्या—'प्रजागरात्' रातिजागरणात् तस्याः
शकुन्तलायाः [कर्पूरि क्लृयोगा षष्ठी] 'स्वप्ने निद्रायां समागमः' मत्प्रथमीपागमनं
"खिलीभूतः" निरुद्धः ["खिलमप्रदृते क्लोवम्" इति मेदिनी । "अप्रदृते एव उपचारात्
निरुद्ध" इति] प्रनष्टा सा जायता मया नैव दृश्यते । स्वप्ने पश्येयं यदि निद्रां
लभेय. नच लभे । तत् तस्याः चित्र दर्शनं विना न मे शरणमन्यत् । तव 'वापस्तु'
तां तां पूर्वावस्थां स्मरतो मे दुःखात् जातं नैवजलं पुनः 'चित्रगतामपि' आलिख्य-
लिखिताश्च [आपः समुच्चये] द्रष्टुं न ददाति [भिन्नोऽपि कर्पूरि कथिववचन्या तुसन्]
इत्यं विविधेऽपि विनोदनोपाये बिहते कथय वयस्य कथमविश्रान्तं दुःखमनुभवामि ।
अधुना तु मया आत्मविस्तृतिवशात् अतुर्थोऽपि तस्या दर्शनीपायो लब्धोऽभूत् । त्वं
पुनस्तव पौरोभाग्यमाचरन् मे स्मृतिं कृतवानसि [स्वप्ने समा—" (राः, वि- नः)—
"स्वप्नसमा—" (तः, न्या)] ॥

NOTES.

1. अपूर्वः—पूर्व is पूर्वदृष्ट by transference of epithets. न पूर्वः ; नञ्त्वात्— विरहमार्ग is अपूर्व for it is पूर्वापरविरोधो (see Tika).

2. अविद्यान्तम्—वि + श्रम + क्तकर्त्तरि = विद्यान्तम् । न विद्यान्तम् । नञ्त्वात्—The emphasis is on the *ceaselessness* of the torture. Hence अविद्यान्त should not be compounded. Besides the presence of एवम् is also a bar to समास । We have therefore rejected the reading अविद्यान्तदुःखम् ।

3. (a). प्रजागरात्—See प्रजागरकणः. in Act III. For a similar sense compare 'कथमुपलभे' निद्रां खप्ते समागमकारिणीम्—*Vikramorvasi* (b). खप्ते—The compounded खप्रसमागमः is avoided because खप्ते is emphasised. (c) **Remark*—The verse explains *how* the दुःख is अविद्यान्त । The दुःख is—I cannot see her. When awake, she is not seen *bodily* because lost to me. She cannot be seen on the canvas too for I am weeping (*e. f.* वायं विहरति, above). The only chance of seeing her is in a dream. But I cannot sleep (प्रजागर), so that chance too is lost. Just now through my temporary delusion, I was neither awake nor asleep and was enjoying her *codany*. My दुःख ceased, but you have wickedly aroused me and brought me back to ceaseless (अविद्यान्त) misery (दुःख) ; How (कथम्) can I bear it (अहमवामि) ।

सानुमतो—सर्वथा पमज्जिदं तुए पश्चादेसदुक्थं सवन्दलाए [सर्वथा प्रमुष्टं त्वया प्रत्यादेशदुःखं शकुन्तलायाः] ।

SANUMATI—Sakuntala's sorrow for repudiation is thoroughly wiped off by you.

(प्रविश्य) चतुरिका—जन्दु भट्टा । वट्टिआकरण्डअं गेणहिअ इदोमुहं पत्थिअम्भिह जयतु भर्त्ता । वार्त्तिकाकरण्डकं गृहीत्वा इतोमुखं प्रस्थितास्मि—] ।

CHATURIKA (*Enterning*)—Prosper. O Sire prosper. I was proceeding this way having taken up the casket of brushes—

राजा—किं च ?

KING—What then ?

चतुरिका—सो मे हत्थादो अन्दरा तरलिकादुद्विष्याए देवीए वसुमतीए अहं एव्व अज्जउत्तस्म उवणइस्मं ति सबलकारं गहीदो [स मे हस्तादन्तरा तरलिकाद्वितीयया देव्या वसुमत्या अहमेवार्य-पुत्रस्योपनेष्यामि इति सबलात्कारं गृहीतः] ।

CHATURIKA—On my way it was forcibly taken away from my hand by Queen Vasumati with Taralika as her second, saying "I will myself carry it to my husband."

मातुमतीति । 'प्रत्यादेशात्' निराकरणत् यत् तस्या 'दुःखं' तत् 'त्वया सर्वथा सर्वप्रकारेण 'प्रसृष्टं' खालितम् । एतत् तुला अष्ट अपि दुःखं' तस्या न स्यात् ।

चतुरिकेति । 'वर्तिकायाः तूलिकायाः 'करणकं भाजनं 'गृहीत्वा इतोमुखं' भवदभिमुखं प्रस्थितायां शन्तुमारभ्यामि [आदिकर्मणि कर्त्तरि क्तः] ।

राजेति । प्रस्थितायि 'किं च' जातं ततः कावय ।

चतुरिकेति । 'अन्तरा' मध्ये, वर्त्मनि इत्यर्थः, 'तरलिकया तदाख्याया' परिचारिकया या 'द्वितीया' तथाविधया 'देव्या वसुमत्या' परिचारिकासहायया तथा इत्यर्थः—'अहमेव आर्यपुत्रस्य उपनेष्यामि' मनीषे प्रापयिष्यामि 'इति' एतदुक्त्वा—'बलात्कारेण' हठ-कारितया 'सह [बलादिति हठाद्यैः] इत्यर्थम्' 'स वर्तिकाकारणकः 'मे हस्तात् गृहीतः' ।

NOTES

1. (a). वर्तिका &c.—वर्तते इति इत + श्वल् कर्त्तरि स्त्रियाम् = वर्तिका paint, or वर्तिका a duck. See Tika (b) इतोमुखम्—इतः अस्यां दिशि मुखं यस्मिन् कर्मणि तत् यथा तथा । Qualifies प्रस्थानक्रिया ।

2 (a). तरलिका &c.—तरलिका द्वितीया यथा or यथाः supposing द्वितीया to mean सहाय । बहु— । Or again तत्—(See Tika). (b) आर्यपुत्रस्य—शेषे षष्ठो । Related to उप un-compounded ; or उपनेष्यामि ।

विदूषकः—दिट्टिआ तुमं मुक्त्ता (दिट्ट्या त्वं मुक्ता) ।

VIDUSHAKA—Luckily you are let off !

चतुरिका—जाव देवीए विहवलगं उत्तरीअं तरलिया मोचेदि दाव मए णिव्वाहिदो अत्ता [यावत् देव्या विटपलगमुत्तरीयं तरलिका मोचयति तावन्मया निर्वाहित आत्मा] ।

CHATURIKA—While Taraiika was disengaging the queen's mantle which was caught in a twig my person was carried off by me.

राजा—वयस्य, उपस्थिता देवी बहुमानगविता च । भवान्

इमां प्रतिकृतिं रक्षतु ।

KING—Friend, the queen is at hand and she is sensitive through much attention (on my part) Do thou save this picture.

यावदिति । 'विटपे' वृषशाखायां 'लग्नं' संसक्तं 'देव्याः उत्तरीयं' पूर्वाकायांशुकं 'यावत् यत्कालं' 'तरलिका मोचयति' [यावद्योगे भविष्यति लट्] 'तावत् तत्कालम्, लभयस्त्वयोरन्यासकृतया तस्मिन्' बावसरे 'मया आत्मा स्वदेहः ['आत्मा देहमनोब्रह्मस्वभावघृतिबुद्धिः' इति विश्वः] निर्वाहितः दूरे नीतः । तेनैवाहं सुक्ता न हि स्वच्छया तयोः ।

राजिति । 'देवी उपस्थिता' आगतप्राया । सा 'च बहुमानेन' इहद्विग्नं मदीयेन आदरेण 'गर्हिता जातगर्वा, जातबहुमानगर्वा इत्यर्थः । अहमेवार्थपुत्रस्य बहुमता इत्यभिमानवती देवी यदि प्रयत्नलिखितां मे शकुन्तलामूर्तिं 'पश्येत् नूनम् ईर्ष्या एतां नाशयेत् । तत् 'भवानिमां प्रतिकृतिं रक्षतु' एतां स्तुत्वा अपयातु इत्यर्थः ।

NOTES

1. (a) †यावत् &c.—This is in reply to Vidushaka. I was not let off through kindness, but managed to run away while they were busy. (b). उत्तरीयम्—उत्तराङ्गं देहं भयम् इति उत्तर + ङ—A loose garment worn on the upper part of the body. A wrapper. (c). निर्वाहितः—निर + वह् (to lead) + णिच् + क्त कर्मणि । Let off. For a similar use compare 'यदातु निर्वाहयतिअ मे प्रियम्'—*Buddhacharita*.

विदूषकः—अत्ताणंति भणाहि [आत्मानमिति भण] ।

(चित्रफलकमादायोत्थाय च) जइ भवं अन्तेउरकूटवागुरादो मुचीअदि तदो मं मेहप्पडिच्छन्दे पासादे सहावेहि [यदि भवान्तःपुरकूटवागुरातो मुच्यते ततो मां मेघप्रतिच्छन्दे प्रासादे शब्दाययतु] । (द्रुतपदं निष्क्रान्तः) ।

VIDUSHAKA—Say “Save thyself ! [Taking the picture board and getting up.] If thou art released from the noose of perfidy of the harem, then shout for me at the house (palace) named Meghapratichbanda (*Exit in quick steps*).

सानुमती—अणसंक्रन्तहिअओ वि पढमसंभावनं अवेक्खदि सिढिलसोहदो दाणिं एसा [अन्यसंक्रान्तहृदयोऽपि प्रथमसम्भावनामपेक्षते शिथिलसौहृद इदानीमेपः] ।

SANUMATI—This person with his affection less ardent, respects his first love though his heart is transferred to another.

विदूषक इति । किं मन्वसि प्रतिहृतिमातं नाशयित्, नामपि हन्यात् यदि पश्येत् ।' तत् 'भण आत्मानं' रचतु भवान् 'इति' । 'अन्तःपुरे' लक्षणेया तत्रस्थायादीव्या या 'कूटवागुरा' मायारूपं जालम् ["मायानिचलयन्त्रेपु" प्रस्तुत्य "सीराङ्गे कूटमस्त्रियाम् इति, 'वागुरा मृगवन्धनो' इति चामरः] तस्मात् 'यदि मुच्यते' मुक्तो भवति [कर्मकर्त्तरि लट्] 'ततो मां मेघप्रतिच्छन्दे' तदाख्ये 'प्रासादे शब्दाययतु' शब्दं कारयतु तत्र भवदाह्वानं श्रुत्वा अहं शब्दं करिष्यामि ["शब्दधैर—' इति कण् करणे । ततो शिच् । अशिकर्तुः कर्मसंज्ञा] । 'द्रुतामि सलराणि' 'पदानि यच्चिन्तु' तत्-यथा तथा निष्क्रान्ता' [कूटवागुरा—' (त- न्या-)—कालकूट' (रा- वि- म-) ॥ शब्दाययतु' (वि)—शब्दापय' (रा-)—शब्दय' (म-) शब्दायिष्यते' (त- न्या-)] ॥

सानुमतीति । इदानीं शिथिलं मन्दं सौहृदं यस्मात् तथाविधः [सौहृदमिति अणि हृदभावः इत्यादि व्याख्यातं प्राक्] एषः राजा अस्मां शकुन्तलायां संक्रान्तम् आसक्तं

‘हृदयं’ यस्य तादृशोऽपि ‘प्रथमा प्राक्कृता या सम्भावना’ सतक्रिया पूर्वप्रदर्शिता या वस्तुभवां प्रीतिः इत्यर्थः ताम् ‘अपचते मामयति । सर्वेश्वरोऽपि सन् यदयं दिव्या वस्तुभवाः शकुन्तलाप्रतिकृतिं निगूहति तव कारणं प्रथमप्रदर्शितप्रणयगौरवं । न तु वस्तुमतीरेम ।

NOTES

1. आत्मानम्—The meaning is—Instead of saying भवान् प्रतिकृतिं रचतु’ you should say भवान् आत्मान् रचतु’ । चतुरिका has escaped somehow but she will not let me off so easily. We two have been helping you in this matter, but my offence is greater in her eyes.

2. कूटवागुरा—This seems to suit सूचते better than कालकूट ।
 (b) शब्दाययतु—शब्दं कुर्वन् प्रेरयतु इति शब्द + क् + षिच् + लोट् + तु = शब्दाय (नाम धातु) + षिच् + लोट् + तु शब्दाययतु । Here शब्दाय is अकर्मक because the कर्मे ई. e. शब्द is included in the धाल्ये (धाल्येनोपसं-यहान्) । Thus अह शब्दाये (अषिचि) = भवान् मां शब्दाययतु the अषिकर्ता becoming कर्म by the rule “अतिवृद्धिप्रत्ययसामानार्थशब्दकर्मककर्मकाणामषिकर्ता स यौ” । The भाष्यकार however directs वृत्तिया in the अषिकर्ता of शब्दाय । Thus “शब्दायते देवदत्तः । शब्दाययति देवदत्तेन”—*Bhashya*, 1.4.52. The poet disregards the *Bhashya* in Act. IV, c. f. (‘हस्तिनापुरगमिन्ः ऋषयः शब्दायन्ते’) । We may note that there the Beng. Ed. reads शब्दायन्ते and here Vidvasagara’s reading is शब्दायसु । If these are adopted the grammatical difficulty in Act IV. is overcome. There ऋषयः शब्दायन्ते means the sages are talking. But मां शब्दायसु raises fresh difficulty, because शब्दाय being अकर्मक it cannot govern मान “शब्दलचणस्यात् कर्मणः अन्तः-र्भावात् कर्मान्तराद्योवाच अकर्मकत्वात्—*Kuiyata. Haradatta* and *Bhottoji* are also to the same effect. Nagesa differs. He believes that like पुत्रनाह्वयति we may have पुत्रं शब्दायते (‘वहिभूत-पुत्रादि कर्म—*Sabdendushakkhara*). On the whole, it seems better to suppose that Kalidasa does not strictly follow the *Bhashya* and has attached षिच् to शब्दाय । Nor is this the only instance of his disregard of Panini’s teaching.

(प्रविश्य पत्रहस्ता)—प्रतीहारी—जेदु जेदु देवो (जयतु जयतु देवः) ।

(*Entering with a letter in hand*) THE WARDER—Prosper, let Sire prosper.

राजा—वेत्रवति, न खल्वन्तरा दृष्टा त्वया देवी ।

KING—Vetravati, was not the Queen noticed by you midway ?

प्रतीहारी—अह इं । पत्तहत्थं मं देक्खिअ पडिणित्ता (अथ किम् । पत्रहस्तां मां दृष्ट्वा प्रतिनिवृत्ता) ।

WARDER—Yes, Seeing me with a letter in hand she has gone back.

राजा—कायंज्ञा कार्थ्योपरोधं मे परिहरति ।

KING—Knowing what is proper, she avoids interruption of my state-affairs.

प्रतीहारी—देव, अमच्चो विण्णवेदि अत्थजादस्स गणणावहु-
लदाए एक्क एव्व पौरकज्जं अवेक्खिअदं देवो पत्तारूढं पच्चक्खी-
करेदुत्ति [देव, अमात्यो विज्ञापयति—अर्थजातस्य गणनावहु-
लतया एकमेव पौरकार्यमवेक्षितम् । तद्देवः पत्तारूढं प्रत्यक्षीकरोतु
इति] ।

WARDER—Sire, the minister reports that owing to the length of the counting of the several receipts, only one case of the citizens has been investigated. Let Sire see the same put on paper.

राजिति । 'देवी' वसुमती 'त्वया अन्तरा' मध्यं वत्सर्गनि इत्यर्थः न खलु दृष्टा
न किं दृष्टा [खलु जिज्ञासायाम् । "निषेधवाक्यालङ्कारजिज्ञासानुमयेन खलु"
इत्यमरः] ।

कार्यंति । कार्यं करणीयं जानाति या तथाविधा कार्यकार्यं विवेकवती
देवी 'मे कार्यस्य' राजकार्यस्य उपरोधं विघ्नं 'परिहरति' त्यजति । राजकार्यस्य
विघ्नजननम् अकार्यम् इति मत्वा निवर्तते देवी ।

प्रतीहारीति । 'अर्थजातस्य' तेष्वेवाधिकारिकैः प्रेषितस्य वित्तसमूहस्य [अर्थः
प्रकारे विषये वित्तकारणवस्तुषु] इति "जातं व्यङ्ग्योद्यमसु" इति च कोषः] 'गण-
नाथाः' संख्यानास्य बहुलतया वाङ्मयेन [द्वितीया तृतीया] 'एकमेव पौरकार्यम्
अवेक्षितम् आलोचितं मया । पत्रे आरुढं पदस्य' 'तत् देवः प्रत्यक्षीकरोतु' स्वय-
मालोचयतु ।

NOTES

1. अथकिम्&c—The poet here very skilfully keeps Vasu-
mati away. Up till now Sanumati has not disclosed the
birth of Sarvadamana or that arrangements are being made
by the gods for the re-union of Dushyanta and Sakuntala.
Vasumati's presence would have prevented the disclosure
altogether, and this purpose of introducing Sanumati would
have been defeated.

2. प्रत्यक्षीकरोतु—अच्छोः प्रति इति प्रति + अक्षि + टच् समासान्त = प्रत्यक्षम् ।
Now प्रत्यक्ष + च्चि + क्त + लीट् तु ; no समास for Bhattoji says "अतिङ्-
न्तदायं समासः" (See प्रदक्षिणोक्तरूप, प्रत्यक्षीकरित्याम्, &c. Ante.)

राजा—इतः पत्रं दर्शय । (प्रतीहारी उपनयति) ।

KING—Here, show the letter. (The warder takes it up to
him).

राजा (अनुवाच्य)—कथम् । समुद्रव्यवहारी सार्धवाही
घनमित्रो नाम नौव्यसने विपन्नः । अनपत्यश्च किल तपस्वी ।

॥ तस्यार्थसम्भवः इत्येतदमात्थेन लिखितम् । कष्टं
लब्धवन्पत्यता । वेत्रवति, बहुधनत्वाद्बहुपत्नीकेन तत्रभवता

भवितव्यम् । विचार्यतां यदि काचिदापन्नसत्त्वा तस्य भार्यासु
स्यात् ।

KING (*Having read*)—How so ! A merchant named Dhanamitra trading by the sea died in ship-wreck and the poor fellow is childless ; the wealth hoarded by him has to go to king. This is what is written by the Minister Childlessness is misery indeed ! Vetravati, having great wealth, his good self must be one with many wives. Let it be ascertained if among his wives any one be quick with child.

राजिति । 'अनुवाच्य' पठित्वा । 'कथम्' इत्याद्यर्थे । 'समुद्रेण व्यवहरति पथते क्रयविक्रयकर्मं कुरुते यस्माद्याविधः, सार्थान्' वणिकसमूहान् 'वाहयति' प्रापयति देशान्तराणि यस्माद्याविधः वणिकपतिः 'धनमियो नाम नावां पोतानां व्यसने विपत्तिः, जलमञ्जनमित्यर्थः ["व्यसने विपत्तिश्च शी" तैल्यमरः] तत्र विपन्नः' सतः । 'तपस्वी' अनुकम्प्यः स वणिक् अनपत्यश्च निःसन्तानश्च । तस्य अर्थानां सस्यो बाहुलात् प्रभूतमर्थजातमिति भावः ; तदा 'अर्थसस्यो' वित्तसङ्घः [बहुलविविधायामच् न तु राशीकरणे । अप्राणिसंघे वा अच्] राजानम् 'अवश्यं गच्छति' यस्मादृश्यः । 'अनपत्यता' सन्तति-हौनता 'कष्ट' खलु' क्लेश एव । 'बहुधनत्वात्' आख्यात्वात् 'बहुपत्नीकेन भार्याबाहुला-वता [नदीत्वात् कच्] भवितव्यम् । विचार्यतां' अन्विष्य निर्द्धार्यताम् [कर्मणि लोट्] 'सत्वं' जीवम् आपन्नं, यदा आपन्नं सत्वं मया तादृशो गर्भिणी इत्यर्थः ।

NOTES

1. अर्थसस्यः—सम् + चि + अच् भावे = सस्यः plenty बाहुल्यम् । It does not mean राशि a heap ; for then the rule "निवास-चितिशरीरोपसमाधानेषु आदेश कः" will require चञ्, and अच् will change into क given सङ्घायः । The Vṛitti thus comments on निचय—“इह कश्चात् भवति सङ्घान् काटनिचयः । बहुलमत्र विवचितम् न उपसमाधानम् (heaping—राशीकरणं) । अर्थानां सस्यः । This means सञ्चिता अर्थाः । प्रतीहारी—देव, दाणिं एव साकेदअसस सेट्टिणोदुहिआ णिव्वुत्तपुंसवणा जात्वा से सुणीअदि [देव, इदानीमेव साकेत-कस्य श्रेष्ठिनो दुहिता निवृत्तपुंसवणा जाता अस्य श्रयते] ।

WARDER—It is reported that his wife, the daughter of a merchant of Ayodhya, has her Pumsavana ceremony just performed.

राजा—ननु गर्भः पित्रं रिक्थमर्हति । गच्छ एवममात्यं
श्रुहि ।

KING—Surely, the foetus deserves (inherits) the paternal property. Go say this to the minister.

प्रतीहारी—जं देवो आणवेदि [यत् देव आज्ञापयति] ।
(प्रस्थिता) ।

WARDER—What Sire commands. (*Proceeds to go*).

राजा—एहि तावत् ।

KING—Do comeback.

प्रतीहारी—इअम्हि [इयस्मि] ।

WARDER—Here I am.

राजा—किमनेन सन्ततिरस्ति नास्तीति ।

येन येन वियुज्यन्ते प्रजाः स्निग्धेन बन्धुना ।

स स पापादृते तासां दुष्यन्त इति घुष्यताम् ॥ २२ ॥

KING—What is gained by considering if there is or is not progeny ? With whomsoever loving kinsman the subjects are separated by death, that one, save the sinful, is Dushyanta unto them—Let this be proclaimed.

प्रतीहारीति । 'अस्य जाया' पत्नी 'साकेतः' अयोध्या यस्य निवासः तस्य [साकेत-
शब्दो धुमादिषु पठ्यते । ततः श्रेषिको ब्रुव] 'श्रेष्ठिनः' वनिजः 'दुहितः' इदानीमेव
निवृत्तः सम्पन्नं 'पुंसवनं' गर्भाधानात् तृतीये मासि कर्त्तव्यः संस्कारविशेषी यस्याः
'जायन्ते' इति श्रूयते ।

। 'ननु' अवधारणे । 'गर्भः' गर्भस्थमपत्यं 'पित्रं' पितुरामृतं 'रिक्थं'
'कथं धनं यत्'] 'अर्हति' ।

राजिति । अपरमापि किञ्चित् वक्तव्यम् : 'एहि तावत्' इति प्रस्थितां प्रहोहारौ निवर्त्तयति ।

राजिति । 'सन्ततिः अस्ति इति' 'सन्ततिः नास्ति' इति 'अनेन' वा 'किम् ?' विद्यमाने अपथ्ये अविद्यमाने च फलं तुल्यम् । कुत इत्याह—अन्वयः—प्रजाः येन येन सिग्धेन वस्तुना विद्युज्यन्ते पापात् ऋते दुष्यन्तसासां स स इति दुष्यताम् । व्याख्या— 'प्रजा' जनाः येन येन सिग्धेन स्त्रीद्वयुक्तेन वस्तुना' वास्तवेन पितादिस्रजनेन 'विद्युज्यन्ते विद्युक्ता भवन्ति 'पापात् पापनिरतात 'ऋते' विना, पापिनं स्वजनं वर्त्तयित्वा इत्यर्थः 'दुष्यन्तः' [स्त्रनामयद्वयेन "दुष्यन्तो मे वस्तुः" इति मङ्गलो गौरववात्ता सूचिता] 'तासां प्रजानां 'स स वस्तुः, वस्तु स्थाने स्थितः 'इति एतत् दुष्यतां' विज्ञाप्यताम् । यो यो ऋतः दुष्यन्तस्तस्य तस्य स्थाने आसीत् । तत् ऋते वा स्थिते वा फलं तुल्यमेव । किन्तु यः पापो नियते तस्य स्थाने दुष्यन्तो न स्यात्सति ।

NOTES

1. (a) साकेतकस्य—The Parkrita साकेतकस्य should not be rendered as साकेतस्य as has been done by Raghava. साकेतस्य श्रेष्ठो is an awkward phrase the पद्यो in such cases being unusual. साकेते जातः साकेते भवः or साकेते वसति इति साकेत + वृच् = साकेतक of Saketal. न तस्य । Qualifies श्रेष्ठिनः । (b) श्रेष्ठिनः—अतिशयेन प्रशस्थानि इति प्रशस्थ + इष्टन् = श्रेष्ठानि, श्रेष्ठवस्तूनि इत्यर्थः, तानि यस्य सन्ति इति श्रेष्ठ + इनि मत्वर्थे = श्रेष्ठो merchant.

2. (a) येन विद्युज्यन्ते—This is from युजिर् to join रुधादि । विद्युज् is to disjoin. यः प्रजाः विद्युनक्ति gives येन प्रजाः विद्युज्यन्ते in the कर्म-वाच्ये । पापात्—पापम् अस्ति अस्य इति पाप + अच् मत्वर्थे = पापः wicked. ऋते योने प्रमौ । (c) प्रथयताम्—अथिश् विशब्देन चुरादि + लोट्, ताम् कर्मणि । विशब्दन is declaration of views, "अनिन्द्योऽस्य णिच्"—Madhava. The भ्वादिगणोप root has a different sense.

प्रतीहारी—एवं गाम घोसइद्वं [एवं नाम घोपयित्-तव्यम्] । (निष्क्रम्य पुनः प्रविश्य) काले पवुहं विञ्च अहि-

* Adopted by Prof, Gajendrhgdkar.

यान्दिदं देवस्स सासणं [काले प्रवृष्टमिव अभिनन्दितं देवस्य
शासनम्]

WARDER—It shall be so proclaimed. (*Going out and coming back*) Sire's command is welcomed like a timely shower.

राजा (दोधंमुष्णञ्च निःश्वस्य)—एवं भो सन्ततिच्छेद-
निरवलम्बनां मूलपुरुषावसाने सम्पदः परमुपतिष्ठन्ते । ममात्यन्ते
पुरुवशश्रिय एष वृत्तान्तः ।

KING (*sighing deep and warm*),—Thus O do riches at the death of the original owner, being supportless by the lapse of progeny, pass to a stranger. After my demise too such will be the fate of the fortune of Puru's race.

प्रतीक्षरोति । 'काले' यथाकाले यत् 'प्रवृष्ट' सुदृष्टिः [भावे कः] तत् 'इव देवस्य
शासनमभिनन्दितं पूजितम् ।

राजति । 'भोः' इति अलक्ष्यामन्तणं प्रतीक्षारोसंबोधनं वा । 'सन्त्याः' छिदीन
अभावेन निरवलम्बना निराश्रयाः 'सम्पदः' विभवा 'मूलपुरुषस्य' अर्कयितुवैश्वरस्य
'अवसाने' अन्ते, अभावे, नास्ति इत्यर्थः 'एवम्' अनेन विधिना 'परम्' अन्यं जनम्
'उपतिष्ठन्ते' समच्छन्ते [सङ्कतिकरणे आत्मनेपदम् । उपतिष्ठन्ति इति पाठे
आश्रयन्ति इत्यर्थः] । 'ममापि अन्ते अवसाने, कृते मयि इत्यर्थः पुरुवंशश्रियः पौरव-
लक्षणाः 'एष वृत्तान्तः एवंप्रकारः, पराश्रयणं भविता इति वार्त्ता । [—निरवलम्बना
(त-, न्या-)—उपतिष्ठन्ति (रा-, वि-, म-) ॥ "अथ एष वृत्तान्तः (त-, न्या-)—
—"श्रीरकालद्रवीप्रवोज्ञा भूरिवृष्टा' (रा-, नि-, म-) ॥

NOTES

1. (a) उच्यते—It is difficult to see how उच्यतेःशास has to be acted (b). सन्ततिच्छेद &c.—The reading निरवलम्बनां कुलानाम् makes कुल as निरवलम्ब. But if there is सन्ततिच्छेद where is the कुल ; when कुल itself does exist, the question whether निरवलम्बन or

सावलम्बन does not arise. On the other hand निरवलम्बना: qualifying सस्यदः is perfectly intelligible. There being no सन्ति the wealth amassed has no one to go to—becomes निरवलम्बन । (c). उप-तिष्ठन्ते—‘उपाह्वैवपूजासङ्गतिकरणमैवीकरणपशुषु’ इति सङ्गतिकरणे आत्मानेपदम् । (d). Remark—The reading गौरकाल &c. gives no good sense,

प्रतीहारी—परिहृदं अमङ्गलं [प्रतिहृतममङ्गलम्] ।

WARDER—Let the evil be averted !

राजा—धिङ्मामुपस्थितश्रेयोऽवमानिनम् ।

KING—Fie on me that disregarded the luck, that came to hand.

सानुमती—असंस्रयं सही एव हि अयं करिअ गिन्दिदो णेन अप्पा [असशयं सखीमेव हृदये कृत्वा निन्दितः अनेन आत्मा] ।

SANUMATI—Undoubtedly his self is blamed by him having that very friend of mine in his mind,

राजा—

संरोपितेऽप्यात्मनि धर्मपत्नी त्यक्ता मया नाम कुलप्रतिष्ठा ।

कल्पिष्यमाणा महते फलाय वसुन्धरा काल इवोत्तबीजा ॥ २३ ॥

KING—Though my own self was caused to germinate in her, the wife entitled to join me at sacrifices, the support of my family, was foolishly abandoned by me like a tract of land with seed sown in time and about to become fit for a great harvest.

प्रतीहारीति । ‘अमङ्गलं’ भवदन्तरूप-वीरवन्निधः पराशयणश्च ‘प्रतिहृतं’ निराकृतं भवतु ।

राजेति । ‘ऊपस्थितं स्रयंप्राप्तं यत् श्रेयः’ सङ्गलं सापत्यदाररूपम्, तत् ‘अवस्रन्त्यते यस्तथाविधम् [सधुकारिणि णिनिः] ‘मां धिक्’ ।

राजेति । अन्वयः—काली उतवीजा महते फलाय कल्पियमाणा वसुन्धरा इव कुलप्रतिष्ठा धर्मपत्नी आत्मनि संरोपितेऽपि मया त्यक्ता नाम । व्याख्या—‘काली’ यथा-समये ‘उत्तम’ (वप + क्तः) आहितं ‘बीजं’ यस्यां तादृशो [पत्नीपथेऽपि योज्यम्] अतएव ‘महते’ प्रभूताय ‘फलाय’ शस्त्राय [पत्नीपथे पुत्रफलाय] ‘कल्पियमाणा’ प्रभवियन्ती [कृपियीने सम्पद्यमाने लतुर्वी] ‘वसुन्धरा रत्नधात्री धारित्री ‘इव कुलस्य’ पुरुषवंशस्य ‘प्रतिष्ठा आत्मनस्वरूपा [वसुन्धरायामपि योज्यमेतत् । “इ प्रतिष्ठी कुलस्य मे । समुद्र-रश्मना चोर्वी सखी च युवयोरथम् ॥” इति प्रागुक्तः] ‘धर्माद्यां’ प्रजाप्रयोजना ‘पत्नी’ (शाकपाणिवादिः) । (यद्वा—तादृशो इतत्) शकुन्तला ‘आत्मनि’ स्वरूपे संरोपितेऽपि मत्प्रेरणया मंहृद्वेऽपि [‘आत्मा वैपुवनामासि’ इत्यात्मनः पुत्रत्वस्युतेः] मया त्यक्ता नाम’ कृतसितमेतन्म [नाम कृतसाधाम् । “नाम प्राकाश्यसन्माव्यक्तोघोपगमकृतसने” इत्यमरः] ।

NOTES

1. प्रतिष्ठतम् &c.—Act V प्रतिष्ठतं भवतु is the construction.
2. (a) संरोपिते—सम + रुह + णिष् + क्त कर्मणि । * (b) नाम Implies censure. मया धर्मपत्नी त्यक्ता । This is reprehensible from consideration of afterlife (परलोक) । Again मया कुलप्रतिष्ठा त्यक्ता, आत्मनि संरोपितेऽपि त्यक्ता is censurable from worldly (इहलोक) considerations directly, and indirectly from consideration of परलोक so far as it affects the Pitris by पिच्छलोप । (c) The root रूप is आत्मनेपदी ; but in लृट्, the forms are रूपस्यति—कल्पियते &c. as in the case of इत anie.

सानुमती—अपरिच्छिन्ना दाणिं दे संददी भविस्सदि
[अपरिच्छिन्ना इदानो ते सन्ततिर्भविष्यति] ।

SANUMATI—Your progeny will now continue uninterrupted.

चतुरिका (जनान्तिकम्)—अप इमिणा सत्थवाहवुत्तन्तेण दिउणव्वेओ भट्टा । णं अस्सासिदुं मेहप्पडिच्छन्दादो अज्जं माढव्वं गेण्हिअ आअच्छेहि । [अये अनेन सार्थवाहवृत्तान्तेन

द्विगुणोद्वेगी भर्ता । पनमाशवासयितुं मेघप्रतिच्छन्दात् आर्य्य-
माधव्यं गृहीत्वा आगच्छ ।।

CHATURIKA—(Aside)—Ah ! By this story of the merchant, Sire has double the anxiety now. Go and come back fetching noble Madhavya from Meghpraticchhands place to console him.

प्रतीहारी—सुष्टु भणासि [सुष्टु भणसि] (निष्क्रान्ता) ।

WARDER—Thou sayest well. (Exit).

सानुमतीति । 'इदानीम्' अधुना, शकुन्तलायां जाते सर्वदमने इत्यर्थः 'ति सन्ततिः कुलप्रवाहः 'अपरिच्छिन्ना विच्छेदरहिता भविष्यति' ।

चतुरिधेति । 'साधेवाहस्य' [प्राक्ख्याख्यातः] वणिकपतिर्धनमिवस्य 'वृत्तान्तेन' वाच्यया 'द्विगुणः' समधिक इत्यर्थः लङ्गः। पीडा यस्य तथाविधो जातो 'भर्ता' । 'ए' भर्तारम् 'आशवासयितुं' सानुत्वयितुं 'मेघप्रतिच्छन्दात्' तन्नामकात् प्रासादात् 'माधव्यं' रट्टौत्वा आगच्छ [साधव्यस्य सङ्घे प्रासादस्य "ध्रुवमपाये—" इत्यपादाने पद्यमी । भवत्कृत्को माधव्यकरणक आशवास इति समानकर्तृकता नैवा] ।

NOTES

1. अपरिच्छिन्ना—परिच्छिन्ना is इयत्तया निर्णीता । c. f.. "परिच्छिन्नप्रभावद्विने मया न च विष्णुना—Kumara. Hence अपरिच्छिन्ना is endless.

2. आशवासयितुम्—Here the कर्त्तृत्व of आशवासनक्रिया is attributed to प्रतीहारी । माधव्य is only instrument. Otherwise आशवासनक्रिया and आशवासनक्रिया will have different कर्त्ता and the तुमुन will be barred.

राज—अहो दुष्णतस्य संशयमारुढा पिशङ्भाजः । [कुतः,

अस्मात् परं वत यथाश्रुतिसम्मृतानि

को नः कुले निवपनानि करिष्यतीति ।

नूनं प्रसूतिविकलेन मया प्रसिक्तं

धौताश्रुशेषमुदकं पितरः पिबन्ति ॥ २४ ॥

(मोहसुपागतः) ।

KING—Alas ! The participators of the rice-cakes offered by Dushyanata here reach a dubious situation. For, surely of the water offered by me, destitute of progeny, the forefathers drink what is left after washing their tears brought forth by the thought—“Alas, who in our race, after this person, will do the libations. prepared according to the Srutis” (*Goes into a swoon*)

चतुरिका (ससम्भ्रमम् अवलम्ब्य)—समस्तसदु समस्तसदु
भट्टा [समाश्वसितु समाश्वसितु भर्त्ता] ।

CHATURIKA—(*Hastily holding*)—Take comfort, let Sire take comfort.

राजेति । 'अहो' खेदि । दुष्यन्तस्य [नामयद्वात् प्रख्यातिद्योतनम् । तेन प्रख्यातस्य ममाप्येवं वृत्तम् इति महत् खेदकारणम्] “पिष्टं भजन्ते ये ते, पितर इत्यर्थः 'संशयं' सङ्कटम् 'आरुदाः' आपदाः । नूनमन्नञ्चसुतपञ्चानि पितरः । 'कुतः' इत्याह । अन्वयः—नूनं वत अस्मात् परं नः कुली यथाश्रुतिसम्भृतानि निवपनानि कः करिष्यति इति पितरः प्रसूतिविकलीन मया प्रसिक्तसुदकं धीतान्शुशेर्षपिबन्ति । व्याख्या— 'नूनं' निश्चितं 'वत खेदि [अव्ययम्] 'अस्मात्' दुष्यन्तात् 'परं' पश्चात् मृते दुष्यन्ते इत्यर्थः 'नः' कुली-पुरुवंशे 'यथाश्रुति' वेदोक्तविधानेन 'सम्भृतानि' सम्यक् चितानि 'निवपनानि' पिष्टदानानि पिष्टोदककर्माणि 'कः' करिष्यति' न कोऽपि । 'इति' एवं सखिन्य पितरः पूर्वं पीरवाः 'प्रसूत्या' सन्तत्या 'विकलीन रहितेन, निःसन्तानेन 'मया प्रसिक्तं' दत्तम् 'लदकं' जलं 'धीतानि' अश्रूनि' येन तस्मात् 'शेषम्' अवशिष्टं यथा तथा 'पिबन्ति' । पितरो हि प्रथमं महत्तेन जलेन अश्रुपुष्पे नयनं प्रक्षालयन्ति पश्चात् अवशिष्टं जलं पिबन्ति । तेन मन्वे संशयं गतास्ते इति । [“सम्भृतानि” (रा-, वि- म-)— “सहितानि” (त-, न्या-) ॥ “करिष्यति” (त-, न्या-)—“नियच्छति” (रा-, वि-, म-) ॥ “अश्रुशेषम्” (रा-, वि-, म-)—“अश्रुशेषम्” (त-, न्या-) ॥ 'मोह' विदग्धतां सूच्यमानं 'लपगतः प्रायः ।

चतुरिकेति । 'सम्भ्रम्य' त्वरया 'सह अवलम्ब्या' धारयित्वा राजानमिति शेषः ।

["अवलम्ब्य" (वि)—"अवलोक्य" (रा-, म-)—बह्वीयास्त्वित् न पठन्ति] ॥
 'भर्ता समाश्रितु' आश्रयो भवतु ।

NOTES

1. (a). यथाश्रुति—श्रुतेः अनतिक्रमः यथाश्रुति in accordance with the Vedas. अव्ययी—। तत् यथा तथा सम्भ्रतानि सङ्गसुपेति समासः । (b) निवपनानि—नि + वप means to offer, especially to the Pitris. नि + वप + लुट् भावे = निवपनानि offering पित्रदानानि । (c) प्रसृति &c—प्र + सू + क्तिम् कर्मणि = प्रसृति progeny अपत्यम् । विगताः कक्षा भागाः अस्य इति विकलः one whose parts are gone, शोचः deficient बहु—। प्रसृत्या विकलः । इतत्—तेन । (d). शोताश्रु &c.—भाव श्रुदौ + क्तकर्मणि = शोतानि wiped. Here we have व replaced by ञट् by the rule "ञोः श्रु-नुनासिके च" । This gives चाञ् + त । Now चाञ् becomes शौ by the rule "एल्लिधल्लुट्सु" । शिष्यते इति शिष + घञ् कर्मणि = शिषम् remainder. शोतानि अश्रुणि येन तत् शोताश्रु । तस्मात् शिषम् the remainder after what is used in wiping tears with. Raghava has शोताश्रु च तत् शिषश्चेति कर्मधा — । Qualifies पिबन्ति or उदकम् । * The idea is—They do not get the benefit of *all the water*. I offer them—a part being used up in washing their faces with. Hence their thirst is unappeased. c' f. "न प्रकाशभुजः श्राद्धं स्वभासंयदहतपराः"—*Raghava.(c).Reading*—(i) निवच्छति is the Devanagari reading. But निवपन being श्राद्ध &c—निवपनानि करिष्यति like श्राद्धं करिष्यति sounds more natural. (ii) शोताश्रु संकम does not necessarily imply that they do not get enough for drink or that the water is polluted. शिष puts forth prominently the fact—which is what Dushyanta deploras—that a part of the water serves another purpose, hence the supply is *insufficient*.

NOTES

सानुमती—इद्री, हद्री सदि क्लु दीवे ववधानदोसेण एसो
 अन्धआरदोसं अणुहोदि । अहं दाणिं एव्व निव्वुदं करेमि ।
 [हा धिक्, हा धिक्, सति खलु दीपे व्यवधानदोषेण एषः
 अन्धकारदोषम् अनुभवति । अहमिदानीमेव निवृत्तं करोमि] ।

अहवा सुदं मए सउन्दलं समस्तासअन्तीए महेन्द्रजणीणए मुहादो जण्णभाओस्सूआ देवा एव्व तह अणुचिह्दिस्सन्दि जह अइरेण धम्मपदिणिं भट्टा अहिणन्दिरसदित्ति । ता जत्तं एदं कालं पडिपालिदुं । जाव इमिणा वृत्तन्तेण पिअसहो समास्ससेमि (अथवा अतं मया शकुन्तलां समाश्वासयन्त्या महेन्द्र-जनन्या मुखात्—यज्ञभागोत्सुका देवाएव तथा अनुष्ठास्यन्ति यथा अचिरेण धर्मपत्नीं भर्ता अभिनन्दिष्यन्ति इति । तत् युक्तम् एतं कालं प्रतिपालयितुम् । यावद्दनेन वृत्तान्तेन प्रियसखी समाश्वासयामि) । (उद्भ्रान्तकेन निष्क्रान्ता) ।

SANNUMATI—O Fie, O Fie the lamp being there to be sure he suffers the evil of the gloom through obstruction. I will even now make him happy. Or I have heard from the mouth of the mother of Mahendra who was comforting Sakuntala that the gods themselves, anxious for their share at sacrifices, will so arrange that the husband will without delay welcome his wife that is entitled to join him at holy rites. So it is proper to bide that time, Meanwhile I will console my dear friend with this news, (*Exit dancing an Udbhrantaka*).

सानुमतीति । 'दीपे सति खलु' सखीव 'व्यवधान' दूरता अलक्षिर्वा, तद्रूपेण 'दीपेण एष अन्धकाररूपं दीपम् अनुभवति । आसौ कुलदीपः सर्वदमनः, अयन्तु दूरस्थस्वप्नयन् निराशाश्वकारे मञ्जन् सीदति । 'हाधिक' एतत् । 'इदानीमेव अहम्' एतं निर्वृत्तं सुखित' प्रवृत्तिप्रदानेन इति शेषः 'करोमि । 'अथवा' अयुक्तमेतच्च । 'यज्ञभागे उत्सुकाः' उत्सुकताः दुर्जयेन दानवगणेन हृतयज्ञभागाः पुनश्चास्मि व्यया एव तथा अनुष्ठास्यन्ति' विधास्यन्ति 'यथा 'अचिरेण' सखी 'भर्ता' स्वामी धर्मपत्नीं एवम् 'अभिनन्दिष्यति इति मया शकुन्तलां समाश्वासयन्त्या महेन्द्रजनयाः' अदितिः 'य' । 'तत्' तथात् 'एतं कालं' यावता कालेन देवा एतं निर्वृत्तं कुर्वन्ति

तं कालमित्यर्थः 'प्रतिपालयितुं' प्रतीक्षितुं 'युक्तम्' यद्य कर्मणि देवा नियुक्ता तदा
अयुक्तो मे व्यापारः । 'यावत्' अवधौ । तत्कालम् 'अनेन हचानेन' राज्ञो वार्त्त्या
अथवा 'यावत्' अवधारणे । 'प्रियसखीं समाश्वासयामि यावत्' इत्यन्वयः ['युक्त-
मेतम्' (न-)-"न युक्तम्" (रा-, वि-, त-, न्या-)] ॥ [कालं प्रतिपालयितुम्'
(रा-, वि-, न-)—"मे अत्र विलम्बितुम्" (त-, न्या-)] ॥ उद्धृष्टान्तकेन तदाख्येन
वृत्त्यभेदेन 'निष्क्रान्ता' ।

NOTES

1. (a). सति &c.—Here दीप is सर्वदमन । व्यषधान means a
screen and also *distance* 'अन्धकार' is the उपमान of the *depair* of
the king. Hence the अलङ्कार is समासोक्तिः । (b). अथवा—Implies
आक्षेप । She makes up her mind to reveal everything to Dush-
yanta (निहंतं करोमि) and then checks herself.

2. (a) यज्ञभाग &c.—यज्ञलब्धः यज्ञदत्तो वा भागः यज्ञभागः, श्राकपादि-
यादि । Or यज्ञभागः सङ्गसुरेति समासः । यज्ञभागे or यज्ञभागेन उत्सुकाः ।
सङ्गसुरेति समानः । This is suggested in the Tika. Prof. Gajendra-
gadkar thinks this improbable. because the Durjayas were in
heaven. But there was nothing to bar their way from heaven
to earth. The demon Tadaka is supposed by Kalidass to
have done this and seized the God's share's. Compare—

'यज्वभिः सम्युतं हव्यं विततेजध्वरिषु यः ।

जातवेदोसुखान्नायो निषतामाच्छिनत्ति नः ॥

—in *Kumara* Prof. G's own theory is that—The king had
probably forbidden the performance of sacrifices like the
celebration of the spring festival. But as prohibition is a
greater evil than obstruction, this makes Dushyanta a greater
enemy of the gods than even the Rakshasas who only obstruct.
The text itself, however, furnishes evidence that there was
no such prohibition. Thus (a) The performance पुंसवन is
spoken of in "इदानीमिव...निहंतं पुंसवना" । पुंसवन requires यज्ञ ।
(d). Dushyanta himself meant to continue performing श्राद्ध &c.

as is implied by "आम्नात्परं वत् यथाश्रुतिसम्भूतानि" &c. यथाश्रुति is a significant epithet in this connection (b). अचिरैश्च—अपवर्गे लतीया । (c). धर्मपत्नीम्—धर्मार्था पत्नी धर्मपत्नी । शाक पाशिकादि ; Or धर्मस्य पत्नी, तदर्थे अत्रचासादिवत् इतत्—। (d) उद्वान्तकैः—उद् + वन् + क्त भावे + कन् खार्थे = उद्वान्तकम् literally *going up in the air*. Technically it is a kind of dance in which first the right foot is lifted, the left is then bent and the body turned rapidly in a direction opposite to the hands of a watch. But Raghava takes it in its literal sense.

नेपथ्ये—अव्वम्हणं अव्वम्मणं [अत्रहण्यम् अत्रहण्यम्] ।

IN THE DRESSING ROOM—This must not be done to a Brahmana ! Must not be done to a Brahmana ! [Or murder Murder].

राजा—(प्रत्यागतः कण दत्त्वा)—अये माधवस्येवार्त्तस्वरः ।
कः कोऽत्र भोः ।

KING—(*Recovering and listening*)—Ha ! The note of distress is like that of Madhavaya. Who is here, Ho ! Who is here.

(प्रविश्य) प्रतीहारी (ससम्भ्रमम्)—परित्ताञ्चट्टु देवो संसञ्जगदं
वयस्मं [परित्रायतां देवः संशयगतं वयस्यम्] ।

[*Entering*] WARDER (*With alarm*)—Let Sire save his friend who is in danger.

नेपथ्ये इति । 'ब्रह्मणि' ब्राह्मणे वेटे वा ङि/ साधु वा 'ब्रह्मण्यम्' [यत् प्रत्ययः] न ब्रह्मण्यं ब्राह्मणविषये वेदि वा यत् निषिद्धं तत्, ब्रह्महत्या इत्यर्थः ङिसा वा । यदा आततायिनं प्रति उक्तं तदा ब्रह्महत्या क्रियते त्वया, विरम पापादम्नात्' इति शब्दः । यदा तु रचितारमुद्दिश्य उच्यते तदा 'ब्रह्महत्या जायते, निवार्यतां भोः' इत्यर्थः । हावपि सध्वतः ।

राजिति । 'प्रत्यागतः' लब्धशब्दः । एष 'आर्यस्य' भीतस्य स्वरः' नादः 'माधवस्य इव प्रतिभाति ।

—प्रतीहारीति । 'सम्भ्रमेषु' त्वरया 'दृष्ट' । 'संशयं' मङ्कटं 'गतं' प्राप्तं वयस्यं
यतां रचतु ।

राजा—केनात्तगन्धो माणवकः ।

KING—By whom is the poor fellow humbled ?

प्रतीहारी—अदिदृश्वेण केण वि सत्तण अदिक्कमिअ मेव-
प्पडिच्चन्दस्स पासादस्स अगमूमिआराविदो [अट्टरूपेण
केनापि सत्त्वेन अतिक्रम्य मेघप्रतिच्छन्दस्य प्रासादस्य अप्रभू-
मिम् आरोपितः] ।

WARDER—By some invisible being, after having been over-powered, he is placed on the top-floor (roof) of the Meghapratichhanda palace.

राजा (सहस्रोत्थाय)—मा तावत् ममापि सत्त्वैरभिभूयन्ते
गृहाः । अथवा—

अहन्यहन्यात्मन एव तावज् ज्ञातुं प्रमादस्खलितं न शक्यम् ।

प्रजासु कः केन पथा प्रयातीत्यशेषतो वेदितुमस्ति शक्तिः ॥ २५ ॥

KING—(*Suddenly rising*)—Indeed not [Or—This must not be]. Are my palaces too infested by evil beings ? Or—Even my own lapses every day through carelessness are not possible to be known, is there the power exhaustively to perceive who among the subjects proceeds by which route ?

राजति । मनोः कुत्सितमपत्यं 'माणवकः माधव्यः [कुत्सितापत्यं 'अणु' यत्नश्च ।
'अनुकम्पार्या कन्] 'केन जनेन, केन विधिना वा 'आत्तो गृहोतो 'गन्धो. गर्वो यस्य
तादृशो जातः ['गन्धो गन्धक आमोदे लेशे सम्बन्धगन्धोः इति विश्वः] ।

प्रतीहारी । 'अट्टं रूपम् आकृतिर्यस्य तथाविधेन 'केनापि सत्त्वेन जीवेन 'अति-
क्रम्य 'अभिभूय 'मेघप्रतिच्छन्दस्य प्रासादस्य 'अथ शिखरे या 'भूमिः ताम् 'आरोपितः
प्रापितो माणवकः ।

राजति । 'मा तावत्' एवं ब्रूहि । 'ममापि विद्युत्प्रतापस्य दुष्यन्तस्य 'गृहाः
सत्त्वैः देवयोनिप्रभृतिभिर्जीवैः 'अभिभूयन्ते 'अतिक्रम्यन्ते ? नैव 'अभिभूयन्ते इति

काकुः । तदश्रुतेयं वचो मा तावत् ब्रूहि । यद्वा—मा तावत् विपद्यतां माधव्यः ।
 ममापि गृह्णा अभिभूयन्ते इत्याश्रय्यंम् । 'यद्यथा पश्चान्तरे तदपि सम्भवेत् । अन्वयः—
 अहनि अहनि चात्मान एव प्रमादखलितं तावत् ज्ञातुं न शक्यम्, प्रजासु कः केन पथा
 प्रयाति अशेषतो वेदितुं शक्नोति ? व्याख्या—'अहनि अहनि' प्रतिदिनम् 'आत्मनः
 एव स्वस्यापि 'प्रमादिन अनवधानतया यत् 'खलितं धर्मप्रप्युतिः तत् तावत् साकल्येन
 ['यावत् तावच्च साकल्ये' इत्यमरः] ज्ञातुं न शक्यम् । अन्यथा कथं मे अज्ञाना-
 द्दर्मपञ्चोपरिवागः । यदि सन्निहितमे आत्मकल्येन भवेत्, तदा अगोचरासु 'प्रजासु
 जोषेषु मध्ये 'को जनः केन पथा सत्पथेन असत्पथेन वा प्रयाति चरति इति
 अशेषतः साकल्येन 'वेदितुं ज्ञातुं' शक्नोति मे अस्ति किं नाश्वेव इति काकुः ।
 आत्मसम्बन्धेऽपि यस्य सम्यक् ज्ञानं न स्यात्, स कथं ब्रूयात् प्रजासु मे पापः कोऽपि
 नास्ति, स्थितोऽपि स मदाशेषु गृह्येयु पापं नाचरेत् ।

NOTES

1. माधवकः—मनोरपत्यं कुतश्चितम् इति मनु + अच् = माधवः One de-
 formed, न becomes च by the कारिका—“अपत्ये कुतश्चिते मूढे मनोरीत्-
 मगिकः धृत्; । नकारस्य च मूढं मध्येन निधति माधवः ॥” अनुकम्पितो माधवः इति
 माधव + कन् = माधवकः । The Vidushaka was deformed and the
 pity is caused by his sad plight.

2. (a) प्रमाद &c.—खल + ऋभावे = खलितम् slip. Here he hints
 at his own प्रमाद in discarding शकुन्तला । (b). अशेषतः—अविद्यमानः शेषः
 अस्मात् इति अशेषः without anything left, वहु— अशेषेव इति अशेष +
 दतीया + तनि स्वाडे । आदादि दतीया करणे । 'क्रिया विशेषणानां फलभावनां
 प्रतिकरणत्वात्' । Qual. वेदितुम् । * (c) Remark—The report is
 disbelieved, 'Evil spirits dare not enter my palace, some-
 thing else must have happened to poor Madhavya.' [Or—
 Madhavya must be saved. Strange ! My house too is infested
 by evil spirits.] The next moment he corrects himself 'I
 correct the failings of even my own self, how can I

hope to control my subjects ?" He counts the spirits also among his *पञ्चा* । The whole of this is substantially adopted by Prof. Gajendragodkar with the remark, "Ray does not understand the proper meaning of the stanza" !!

नेपथ्ये—भो वञ्चस्स, अविहा अविहा [भो वयस्य, अविहा अविहा] ।

IN THE DRESSING ROOM—Ah ! Friend, Alas ! Alas !

राजा (गतिभेदेन परिक्रामन्)—सखे, न भेतव्यं, न भेतव्यम् ।

KING (*Stepping in a different gait*)—Nothing to fear, friend, nothing to fear,

नेपथ्ये (पुनस्तदेव पठिष्वा)—कहं ण भाइस्सं । एस्स मं को वि पञ्चवणदसिरोहरं इक्खं विअ तिण्णभङ्गं करेदि [कथं न विभेमि । एव मां कोऽपि प्रत्यवनतशिरोधरम् इक्षुमिव त्रिभङ्गं करोति ।

IN THE DRESSING ROOM (*Repeating the same*)—How can I not fear. Here, someone, with my neck bent backwards, is making me bent in three places like a sugar-cane.

राजा (सहृष्टिक्षेपम्)—धनुर्धनुः ।

KING—(*Costing his eyes round*)—My bow ! My bow !

(प्रविश्य शार्ङ्गहस्ता) यवनी—अञ्चटु अञ्चटु भट्टा, एवं हत्यावावसहिदं सरासणं [जयतु जयतु भर्ता । एतत् हस्ता-वापसहितं शरासनम्] । (राजा सशरं धनुरादत्ते) ।

(*Entering bow in hand*) YAVANI—Be victorious, let Sire be victorious. Here is the bow with the hand-guard, (The king takes the bow with arrow).

नेपथ्ये इति । 'अविद्या' इत्यव्ययं खेदे । सन्धुने हिरुक्तिः ।

राजिति । 'गतेर्भेदः' पार्थक्यं तेन, भिन्नया गत्या, क्रोधोद्धतगत्या इति भावः ।

नेपथ्ये इति । 'तदेव' अविद्या अविद्या इत्येव । 'कोऽपि' अज्ञातस्वरूपः 'एष' जनः 'मां प्रत्यवनता' पृष्टतो वक्त्रा 'शिरोधरा' योवा यस्य तथाविधम् अतएव 'इत्थुमिव लिपुं' स्थानेषु 'भङ्गी' वक्त्रता यस्य तथाविधं करोति । मध्यनिगुलः पृष्ठं कुलं इति द्विभङ्गीऽर्धं प्राग्विवाचम् । अधुना पुनः कौऽप्येष योवायां प्रत्युलं विधाय विभङ्गं करोति ।

यवनोति । शङ्कस्य मरिचविषाणस्य विकारः 'शाङ्क' धनुः 'इत्थ' यस्या तादृशी । 'इत्थम् आवपति' रक्षति उधाघातात् इति इत्थावापः' यामइत्थे परिधियश्चर्मविशेषः [अनेकार्थत्वाद्वातूनां वपिरव रक्षणार्थः] । यद्वा—'इत्थम् अवाप्नोति' लभते रत्नत्वेन इति 'इत्थावापः' [कर्मण्यण्] । तेन 'सहितं शरासनम्' ।

NOTES

1. प्रत्यवनन &c.—प्रति against, i. e. the wrong way—*backwards*. धरतीति धृ + अच् कर्त्तरि स्त्रियाम् = धरा holder. शिरसो धरा शिरोधरा neck. प्रत्यवनता शिरोधरा यस्य whose neck is pushed back so as to get a good bite at the throat (c. f. अभिनवकण्ठशोणितार्थो below).

2. (a) इत्थावाप &c.—इत्थ + आ + वप + अण् कर्मणि = इत्थावापः । Also see Tika. सम् + घा + क्त कर्मणि = मरिच or मरिच, the म or सम् disappearing optionally by the Karika—समो वा ततहितयोः । (b) शरासनम्—शरा अस्त्रेण लिप्यन्ते अनेन इति शर + अस + लुगट्, करणे ।

नेपथ्ये—

एष त्वामभिनवकण्ठशोणितार्थी

शाङ्कूलः पशुमिव हान्म चेष्टमानम् ।

आर्त्तानां भयमपनेतुमात्तधन्वा

दुष्यन्तस्तव शरणं भवत्विदानीम् ॥ २६ ॥

IN THE DRESSING ROOM—Here, thirsting after fresh

Adopted by Prof. Gajendragadkar.

blood, I slay thee struggling, as a tiger slays a beast. Let Dushyanta, who takes up his bow to remove the fright of the distressed, be thy protector now.

राजा (सरोषम्)—कथं मामेवोद्धिशति । तिष्ठ कुणपाशन त्वमिदानीं न भविष्यसि । (शाङ्गमारोप्य)—वेत्रवति, सोपान-मार्गमादेशय ।

KING (*With fury*)—How so ! Hints at me ! !Stay eater-of the dead (carrion-eater), thou shalt not be now. (*Stringing the bow*) Vetravati, show me the way to the stair—case.

नेपथ्ये इति । अन्वयः—अभिनवकण्ठशोणितार्थी (अहं) शार्ङ्गलः पशुमिव च्छेदमानं त्वाम् एष ह्यहम् । आर्त्तानां भयमपनेतुम् आत्तधन्वा दुष्यन्तः इदानीं तव शरणं भवतु । व्याख्या—‘अभिनवं नूतनम् उण्मिल्यर्थः यत् ‘कण्ठशोणितं गलरक्तं प्रवाहेण आगतं धारोष्’ रक्तमिति यावत् । तत् ‘अद्यैतं काञ्चति यस्मादृशोऽहं ‘शार्ङ्गलौ’ व्याजः ‘पशुमिव च्छेदमानं’ मद्यथासात्सुक्ये यतमानं त्वाम् एष ह्यहम्’ एवाधुना । आर्त्तानां पीडितानां ‘भयमपनेतुं’ दूरीकर्तुम् ‘आत्तधन्वा’ धृतशरासनः [‘धनुषय’ इति अनञ्समासान्तः] आपन्नाभयसन्निधौ द्द्वीक्षितः अधुनापि आर्त्तस्य ते ताणाय धृतचापः ‘दुष्यन्तः इदानीम्’ अस्मिन् मत्पराक्रमप्रकाशस्य ‘तव शरणं, रक्षिता भवतु’ यदि तस्य शक्तिरस्ति । आस्तां दुष्यन्तः प्रभुः प्राकृतेषु, मत्समीपे को नाम सः । पश्यतस्तस्य त्वां ह्यहम् इत्युद्धीपनम् ।

राजेति । ‘कथम्’ आश्चर्यं । ‘उद्धिशति’ अभिलक्ष्य भाषते । जानन्नयमपरा-ध्यति तद्व्य एव । ‘कुणपं शवम्’ अन्नाति’ भक्षयति यस्तत्संबुद्धौ—[कर्त्तरि युच्] । ‘इदानीं त्वं न भविष्यसि मरिष्यसि इत्यर्थः । शार्ङ्गं धनुः ‘आरोप्य’ अधिल्यं कृत्वा ।

1. (a) एष—Implies here *immediate execution* एष ह्यहम्—I frothwith kill you. (b) शरणम्—Always-neuter.

प्रतीहारी—इदो इदो देवो [इत इतो देवः] ।

(सर्वे सत्वरमुपसर्पन्ति) ।

WARDER—This way, Sire, (*All approach hastily*).

राजा (समन्ताद्विलोक्य)—शून्यं खल्विदम् ।

KING—(*Looking round*)—This is indeed vacant !

नेपथ्ये—अविहा, अविहा । अहं तुमं पेक्खामि तुमं मं
ण पेक्खसि । विडालगृहीदो मूषको विअ णिरासो म्हि जीविदे
संबुत्तो [अविहा अविहा । अहं त्वां पश्यामि (? प्रेक्षे) त्वं मां
न पश्यसि (? प्रेक्षसे) । विडालगृहीतो मूषक इव निराशोऽस्मि
जीविते संबुत्तः] ।

IN THE DRESSING ROOM—Alas ! Alas ! I see you,
you do not see me. Like a mouse, seized by a cat, I have
become hopeless of life

राजा—भोस्तिरस्करिणीगर्वित मदीयमस्त्रं त्वां द्रक्ष्यति ।

एष तमिषं सन्धये—

यो हनिष्यति वध्यं त्वां रक्ष्यं रक्षिष्यति द्विजम् ।

हंसो हि क्षीरमादत्ते तन्मिथा वजंयत्यपः ॥ २७ ॥

(अस्त्रं सन्धत्ते) ।

KING—Oh ! Thou proud in thy magic of invisibility, my
weapon will see thee. Here I aim the shaft that will kill
thee deserving death and protect the Brahmana, worthy of
protection. The sawn indeed accepts milk and rejects the
water mixed up with it (*Fits the arrow*).

नेपथ्ये इति । 'विडालेन गृहीतो' इतो 'मूषकः इव जीविते' प्राणेष 'निराशो'
तव कारणम् 'अहं' त्वां पश्यामि त्वं मां न पश्यसि इति । 'अपश्यन्' कथं

राजेति । 'तिरस्करिष्ठा' षडंगनविद्यया 'गर्वित' साहज्जार, मया अहम्बोऽपि त्वं ममास्त्रेण द्रव्यसे । तेन च हनिष्यसे । तत् अहष्टोऽहमिति ते गर्वी मा भूत । ["अस्त्रम्" (त-, न्या-, म-)—“शस्त्रम्" (रा-, वि-)] ॥ अन्वयः—यः वध्यं त्वां हनिष्यति रक्ष्यं द्विजं रक्षिष्यति तमिदुम् एष (अहं) सन्दधे । हि हंसः क्षीरम् आदत्ते तन्निद्रा अपः वर्जयति । व्याख्या—‘यः’ ‘वध्यं’ पापकरणात् वधाहे त्वां हनिष्यति रक्ष्यं रक्षणाहे ‘द्विजं’ ब्राह्मणं ‘माधव्यं’ रक्षिष्यति तम् ‘द्रुष्टुं’ वापम् ‘एष सन्दधे’ अय-महं धनुषि योजयामि । नैतद्विषयम् । तथा ‘हि हंसः क्षीरं दुग्धम् आदत्ते गृह्णाति’ तेन क्षीरेण ‘निद्राः’ सम्भिद्रा ‘अपः’ जलं ‘वर्जयति’ त्यजति । हंस इव मे वापः, क्षीरनिव त्वम्, आपद्भवार्थं ब्राह्मण्यः । तत् त्वमेव वापस्य मे यास्तः, ब्राह्मण्यस्तान्यः । [“रक्षिष्यति” (त-, न्या-)—“रक्षति च” (रा-, वि-, म-)] ॥

NOTES

1. अविष्टा &c.—A cry of despair because Dushyanta cannot see him.

2. (a) तिरस्करिष्ठी &c.—For तिरस्करिष्ठी see *Ante*. तिरस्करिष्ठी is more easily derived, thus :—तिरस् + क् + लुप्त करणे स्त्रियाम् । तिरस्करिष्ठी requires षिनि and ह्यभावः । (b) एष सन्दधे—This is the counterpart of एष हन्यि above..

3. रक्षिष्यति—The reading रक्षति च is not in accord with हनिष्यति which is the *future*. It is better to have either both *present* or both *future*.

(ततः प्रविशति मातलिविदुषकश्च) मातलिः—

कृताः शरव्यं हरिणा तवासुराः शरासनं तेषु विकृष्यतामिदम् ।

प्रसादसौम्यानि सतां सुहृज्जने पतन्ति चक्षुषि न दारुणाः शराः ॥

(Then enter Matali and Vidushaka), MATALI—The Asuras are made your target by Hari, at them let this bow be drawn. Of the good, on friendly persons, fall eyes mild with pleasure, and not grim arrows.

राजा (ससम्भ्रममस्त्रमुपसंहरन्) अये मातलिः ? स्वागतं
महेन्द्रसारथे ।

KING (*Hastily withdrawing the arrow*)—Ah ! Matali !
Welcome O Mahendra's charioteer.

मातलिरिति । अन्वयः—हरिणा असुरास्तव शरव्यं कृताः तेषु द्रष्टुं शरासनं
विकल्पिताम् । सतां सुदृञ्जने प्रसादसौम्यानि चक्षुषि पतन्ति, दारुणाः शरा न । व्याख्या
—‘हरिणा’ इन्द्रेण ‘असुराः’ दानवाः ‘तव शरव्यं’ लक्ष्यम् [शरव्यमिति क्लीबैकत्वे
नित्यम्] ‘कृताः’ दानवासुया हन्यताम् इति हरिरमिलापः इत्यर्थः । अतः ‘तेषु असुरेषु
‘द्रष्टुं सज्यं’ शरासनं’ धनुः ‘विकल्पितां’ सवाणमाकल्पिताम् इत्यर्थः । स्वयमिन्द्रेण
प्रार्थितो दानवान् जङ्घि, मास्तु ते मयि शरव्यागः । मयि विषये तु ‘सतां’ साधुनां
भवाद्दशां सुदृञ्जने’ मादृशे वान्धवजने ‘प्रसादेन’ प्रसन्नतया ‘सौम्यानि’ शोभनानि
‘चक्षुषि पतन्ति दारुणाः’ घोराः ‘शराः न’ पतन्ति । सुदृढं न ते वध्यः ।

[“मातलिर्विदूषकश्च” (त, न्या)—“विदूषकसुतसञ्च मातलिः” (रा, वि,
न-)] ॥

राजेति । ‘सम्भ्रमेण त्वया ‘अस्त्रम् उपसंहरन् तूष्णप्रतिप्रेरयन् । ‘अये’ चित्तं
‘मातलिः’ एव । ॐ ‘महेन्द्रस्य’ देवराजस्य ‘सारथे’ स्वागतं शोभनमागमनमस्तु ते ।

NOTES

1. मातलिर्विदूषकश्च—The reading विदूषकसुतसञ्च मातलिः leaves
विदूषक outside. But we find he too is on the stage (see below).
Hence we prefer the first reading.

2. इदम्—This i. e. सज्यं बाणगर्भश्च । Your bow is already
strung, and it is fitted with an arrow too. It remains now
to draw and shoot. Let the last two actions be on demons and
not on me .

विदूषकः—अहं जेष इष्टिपसुमारं मारिदो सो इमिणा आच्छदेण
अग्निगुन्दीअदि [अहं येन इष्टिपशुमारं मारितः सः अनेन स्वागतेन
स्यते] ।

VIDUSHAKA—He, by whom I was almost killed like a sacrificial animal, is being greeted by him with welcome !

मातलिः (सस्मितम्)—आयुष्मन्, श्रूयतां यदर्थमस्मि हरिणा भवत्सकाशं प्रेषितः ।

MATALI (*With a smile*)—O Long-lived One, hear why I am sent to your presence by Hari.

राजा—अवहितोस्मि ।

KING—I am attentive.

मातलिः—अस्ति कालनेमिप्रसूतिदुर्जयो नाम दानवगणः ।

MATALI—There is arace of demons Durjaya by name, the descendants of Kalanemi.

राजा—अस्ति । श्रुतपूर्वं मया नारदात् ।

KING—There is, I heard this before from Narada.

विदुषक इति । 'येन' अनेन 'अहम् इष्टे' यश्च यः 'पयः' स इव 'मारितः' ईषद्भूत इतः [इति पयशब्दे कर्मणि उपपत्ते उपमाने मारयतेर्णमुल्] 'सः' अनेन राज्ञा 'स्वागतेन स्वागतशब्दोच्चारणेन 'अभिनन्दति'—विचष्टमेतत् वयस्वस्य ।

मातलिरिति । 'संश्रित'मिति विदुषकवचनात् क्लितम् ॥ अस्तीति । 'कालनेमेः' 'प्रसूतिः' सन्ततिः 'दुर्जयः नाम' दुर्जय इति प्रसिद्धः 'दानवानां गणः समूहः 'अस्ति' ।

राजा । एतच्च नारदात् मया पूर्वं श्रुतम् ['भूतपूर्वं' चरत्' इति ज्ञापकात् पू-शब्दस्य परनिपातः] ।

1. इष्टि etc.—इष्टिपशुरिव मारितः इति इष्टिपशु + च् + णिच् + णमुल् भावे = इष्टिपशुमारम्, by the rule "उपमाने कर्मणि च" ।

2. अस्मि—construe प्रेषितः अस्मि or take अस्मि as an अव्यय meaning अहम् । Compare "अन्यत युयं क्रुमुमावचायं क्रुमुमवाचि करोमि" —*Rudrata*.

मातलिः—

सख्युस्ते स किल शतक्रतोरजय्यसु
तस्य त्वं रणशिरसि स्मृतो निहन्ता ।
उच्छेत् प्रभवति यत्र सप्तसप्तिसु-
तत्र शं तिमिरमपाकरोति चन्द्रः ॥ २६ ॥

स भवानात्तशत्रु एव इदानीं तमैन्द्ररथमारुह्य विजयाय
प्रतिष्ठताम् ।

MATALI—That race is really not conquerable by your friend Satakratu, and you are thought of (by him) as its destroyer in the front of battle. The nocturnal gloom which Saptasapti (Sun) is not able to destroy, the moon removes. Let this self of thine even with arms taken up, proceed now for victory, having ascended that car of Indra.

राजा—अनुगृहीतोऽहमनया मधवतः सम्भावनया । अथ
माधव्यं प्रति भवता किमेवं प्रयुक्तम् ।

KING—I am favoured by this consideration of Maghavat (Indra). Well, why was this procedure adopted by you upon Madhavya ?

मातलिरिति । अन्वयः—स ते सख्युः शतक्रतोः अजय्यः किल । त्वं रणशिरसि तस्य निहन्ता स्मृतः । सप्तसप्तिसु यत् शं तिमिरम् उच्छेत् न प्रभवति तत् चन्द्रः अपाकरोति । व्याख्या—‘सः’ दुर्जयो नाम दानवगणः ‘ते सख्युः’ मित्रस्य ‘शतक्रतोः’ इन्द्रस्य [कर्त्तरि वैकल्पिकी षष्ठी] ‘अजय्यः किल’ जितुमशक्य एव [जय्यः इति शक्यार्थे निपात्यते] । ‘त्वं रणशिरसि’ युद्धायभागे ‘तस्य’ दानवगणस्य ‘निहन्ता’ घातकः स्मृतोऽसि अर्थसि इन्द्रेण । एहि भी आगच्छ एतान् जहि इति इन्द्रस्य आह्वयः । न च तेन शतक्रतोर्लाघवम् । ‘सप्त सप्तयः’ अथा यस्य स सख्युः ‘यत् शं’ ‘तिमिरं’ तमः ‘उच्छेत्’ नाशयितुं ‘न प्रभवति न शक्नोति’ ‘तत् तिमिरं

‘वन्दः’ अपाकरोति’ निरस्यति । ‘स भवान्’ तथाविधत्वम्, अत्रसंहाराद्येमाहृतस्त्व-
मित्यर्थः; ‘आत्तानि’ गृहीतानि ‘शस्त्राणि’ आयुधानि येन तथाविध ‘एव’ एतद्वचस्य ‘एव’
अविलम्बनमिति यावत्, इदानीम् ‘अधुना’ ‘तं’ प्रसिद्धम् [प्रसिद्धार्थत्वात् यच्छब्दीपादान्
नापि चत] । ऐन्दं रथानाकृष्ट्य विजयाय विजयं लब्धुं प्रतिष्ठतां प्रस्थितो भव
[“समवप्रविभ्यः स्थः” इत्यात्मनेपदम्] ।

राजिति । ‘मघवतः’ इन्द्रस्य ‘अनया सम्भावनया’ सम्भावनेन ‘अहम्’ अनुगृहीतः ।
यदसौ देवेन्द्रो मामत्र समर्थं मन्यते तत् तस्य महाननुग्रहः । ‘अथ’ इत्यारम्भे । प्रस्तुत-
सुपसदस्य प्रस्तावान्तरमारभते इत्यर्थः । ‘किम् एवम ईदृगं’ ‘प्रयुक्तम्’ अनुष्ठितम् ।

NOTES

1. अजय्यः—जेतुं शक्यः इति जि + यत् कर्मणि = जय्यः capable of being
conquered. This is by निपातन in the rule “अय्यजय्यौ शक्यार्थे” ।
The usual form is जि + यत् कर्मणि = जियः ought to be conquered
जेतुमर्हः । न जय्यः अजय्यः unconquerable. Similarly अजय्यः; as in
‘तपस्यःभागमचयं ददत्यारण्यका हि नः’—Act. 11 ante.

2. स भवान् &c.—The punctuation may be done differently
thus—स भवानात्तश्च एव । इदानीं तम् &c. Translate—That self of
thine is armed already. Proceed now &c.

3. (a) मघवत्—The stem is मघवन् । This optionally changes
into ‘मघवत्’ by the rule ‘मघवा बहुलम्’ । In the षष्ठी we get मघोनः
and मघवतः in the singular. For practical purpose मघवन् and
मघवत् are two different words declined of course differently (b)
सम्भावनया—सम + भू + षिच् + युच् भावे स्त्रियाम् = सम्भावना । It is the same
as सम्भावन which means “कार्येषु योग्यताध्यवसानम्”—*Vritti*

मातलिः—तदपि कथ्यते । किञ्चिन्निमित्तादपि मनः-
सन्तापादायुष्मान् मया विक्लवो दृष्टः । पश्चात् क्रोपयितुमायुष्मन्तं
तथा कृतवानस्मि । कृतः—

ज्वलति चलित्रेन्थनोऽयिर्विक्रुतः पन्नगः फणं कुरुते ।

प्रायः स्वं महिमानं क्षोभात् प्रतिपद्यते हि जनः ॥ ३० ॥

MATALI—That too is (being) explained. Your Long-lived Self was noticed by me dispirited through affliction of mind from some reason or other. Then to provoke Your long-lived Self, I acted thus. For, fire blazes up when the fuel is stirred; the snake shows its hood when molested. Usually people attain their own greatness through provocation alone.

मातलिरिति । 'किञ्चित् किमपि अत्रातं बन्तु 'निमित्त' कारणं यस्य तस्मात् 'अपि मनसः सन्तापात्' हेतोः 'आयुष्मान् मया विह्वलो' 'दृष्टः' । [भवन्नमनाथे-मागतवान् मोहं गतश्च भवन्तं दृष्टवान् इति दुःखिण्यः समुच्चयः अपेरर्थः] । अन्वयः—अग्निः चलितेभ्यो ज्वलति । पन्नगः विप्रकृतः फणं कुरुते । हि जनः प्रायः श्रीभात् स्व' महिमानं प्रतिपद्यते । व्याख्या—'अग्निः वह्निः 'चलितानि' घटितानि' 'द्रव्यनानि एधांसि यस्य [चलतेष्विच । मिलम्] तादृशः सन् 'ज्वलति मिजस्वरूपं प्रकाशयति । 'पन्नगः फणो 'विप्रकृत लहजेजितः' सन् 'फणं कुरुते' दर्शयति [करोतिः सर्वधात्वर्थे वह्नि] । 'हि' तथाहि 'जनः' लोकः 'प्रायः' बाहुल्येन [प्रायस् इति बाहुल्यार्थे 'अव्ययम्] 'श्रीभात्' अभिघातात् परकृतघर्षणात् 'स्व' निजं महिमानं प्रभावं प्रतिपद्यते गृह्णाति धते । यथा—'हि' इत्यवधारणे श्रीभाहि प्रतिपद्यते—श्रीभात् प्रतिपद्यते हि—इति वा अन्वयः । वयस्वस्व माधव्यस्व नियहात धर्षितो भवान् प्रकृतिभापद्रः । एतद्दुहित्यै व माधव्यं प्रति मया एवं प्रयुक्तम् इति ।

NOTES

1. (a). अपि—I take it as implying समुच्चय (See Tika). We cannot say that it adds indefiniteness of the निमित्त because the चित् has already done this.

2. (a) चलितेभ्यः—चल + चिच् + क्त कर्मणि = चलितानि stirred. If the sense is 'to drag' the root is not of the घटादि class and the form is चालित with वृद्धि । See the गणसूत्र "कल्पने चलिः (घटादिः)" ।

राजा [(जनान्तिकम्)]—वयस्य, अप्नतिक्रमणीया दिक्स्पते-
तदत्र परिगतार्थं कृत्वा मद्रचनादमात्यपिशुनं ब्रूहि—

त्वन्मतिः केवला तावत् परिपालयतु प्रजाः ॥

अधिज्यमिदमन्यस्मिन् कर्मणि व्यापृतं धनुः ॥ ३१ ॥

KING (*Aside*)—Friend, the command of the Lord of the heaven is not to be transgressed. So, making him acquainted with facts in this matter, tell Minister Pisuna in my words—“This bow with the string on, is engaged in another work. Till then let your intellect alone protect the people.

विदूषकः—जं भवं आणवेदि [यद्भवानाज्ञापयति] ।
(निष्क्रान्तः) ।

VIDUSHAKA—What Your Highness commands. (*Exit*).

मातलिः—आयुषमान् रथमारोहतु । (राजा रथारोहणं
नाटयति) । (निष्क्रान्ताः सर्वे) ।

MATALI—Let Your Long-lived Self ascend the car. (*The king acts ascending the car*). (*Exeunt all*).

राजति । 'दिवः स्वर्गस्य 'पत्यः' इन्द्रस्यैत्यर्थः, [कक्तादिषु दिवस्पतिशब्दः पठ्यते । तेन सत्त्वं पाठसामर्थ्यात् 'अलुक् च] 'आशा अनतिक्रमणीया' अलङ्कनीया इदानीमेव मया गन्तव्यम् 'तत्' तद्यात् 'अव' अस्मिन् विषये 'अमात्यपिशुन' पिशुना-
ग्लममात्यं 'परिगतार्थं' विदितवृत्तान्तं 'कृत्वा महचक्रानात्' महचक्रमवलम्ब्य [क्वक्लोपि पद्यमी] 'ब्रूहि । सत्त्वं गतोऽर्थं स्वयं वक्तुमसमर्थः । त्वं गमनकारणमुक्त्वा वक्ष्य-
मानश्च ब्रूहि इत्यर्थः । अन्वयः—केवला त्वन्मतिस्त्वावत् प्रजाः परिपालयतु । इदम-
धिव्यं धनुः अन्वस्मिन् कर्मणि व्यापृतम् । व्याख्या—'केवला' एका असहाया त्वन्मति-
स्त्वावत् त्वदीया सर्वदृशिनौ बुद्धिरिव 'प्रजाः परिपालयतु' रक्षतु । तस्या भवद्दुःखे यः
सहायः तत् 'इदम् अधिज्य' दत्तशुणं 'धनुः अन्वस्मिन् राज्यरक्षाव्यतिरिक्ते 'कर्मणि
व्यापृतं' नियुक्तम् । त्वदीया शास्त्रेषु अकुण्डिता बुद्धिः नम च सज्यं धनुः इति ई-
मिलिते राज्यं रक्षतः । धनुस्तु सम्प्रति कार्यान्तरे व्यापृतं, बुद्धिरिव ते केवला राज्यं
रक्षतु इति भावः ।

NOTES

1. (a). दिवस्पतिः—दिवः पतिः दिवस्पतिः । The षष्ठो does not disappear and the विसर्ग is replaced by स । This the गणकार explains saying that दिवस्पति occurs in the कक्त्वादि list. Hence, because the list wants स for विसर्ग therefore the विसर्ग is *not* dropped as is usual in a समास (अलुक्) । Nagesa first appeals to the rule “तत्पुरुषे कृति बहुलम्” । वाचस्पत्यादौ तत्पुरुषे कृति इति अलुक्—*Sekhara*. He has then to refer to the कक्त्वादि list for the स । The कक्त्वादि list is आकृतिगण, but so far as given by पाणिनि the word दिवस्पति does not appear in it. If however we take this as a Vedicusage we may refer to the rule “षष्ठ्याः पतिपुत्रपृष्ठपारपदपथस्योदेश” which enjoins सल्ल and perhaps by implication अलुक् also. Comp.—“कथं तर्हि वाचस्पतिः इत्यादि ? उच्यते, क्वचित् खान्दसा अपि भाषायां प्रयुज्यन्ते । कक्त्वादिषु वा द्रष्टव्यम्”—दुर्घटहंसि ।

Remark—Throughout, Matali addresses the king as आयुधान as a सारथि has to do towards the रथिन् ।

षष्ठोऽङ्कः—The Sixth Act.

—0—

सप्तमोऽङ्कः

(ततः प्रविशत्याकाशयानेन रथाधिरूढो राजा मातलिश्च) ।
राजा—मातले, अनुष्ठितनिदेशोऽपि मघवतः सत्क्रियाविशोपाद-
नुपयुक्तमिवात्मानं समर्थये ।

(*Then enter by aerial flight the king seated on a car with matali*). KING—Matali, although I have executed the
ers, I deem myself unworthy as it were owing to the
fusion of honours (done to me) by Indra.

मातलिः (सस्मितम्)—आयुष्मन् उभयमप्यपरितोषं समर्थये ।

प्रथमोपकृतं मरुत्वतः प्रतिपत्ता लघु मन्यते भवान् ।

गणयत्यवदानविस्मितो भवतः सोऽपि न सत्क्रियामिमाम् ॥ १ ॥

MATALI—(*With a smile*)—O long-live one, I see both of you dis-satisfied. You from the honour, deem light the prior benefit conferred upon Indra. He too surprised, at your feat, does not reckon this honour done unto you.

वत इति । 'आकाशिन विहायसा यत् 'यानं' स्वर्गात् भूतली प्रत्यावर्तनं तिन । राजिति । 'अनुष्टितः' कृतः 'निदेशः' आज्ञा, दानववधरूपा येन सः, कृतकर्मा इति यावत् । 'मघवतः इन्द्रस्य 'सत्क्रिया' पूजा, तस्या 'विशेषः' अतिशय उत्कर्ष इति यावत् तस्मात् [मघवत् इति निदेशिन सत्क्रियया च सापेक्षम् । गमकत्वात् समासः । उभयसापेक्षत्वात् स्वयमसमस्तम्] । 'आत्मानम्' ताम् 'अनुपयुक्तम्' अयोग्यम्, अपावम् 'इव समर्थये' मन्वे ।

मातलिरिति । 'स्मितेन' ईषद्धामेन 'सङ्' । 'उभयं इयं भवन्तम् इन्द्रश्च । 'अपरितोषं' स्वस्वकृत्या असन्तोषम् । इन्द्रस्त्वां प्रपूज्य असनुष्टः भवांश्च महदपि कर्म कृत्वा असनुष्टः । कौतुककरमेतत् इति ज्ञासः । अन्वयः...भवान् मरुत्वतः प्रतिपत्ता प्रथमोपकृतं लघु मन्यते । सोऽपि भवतः अवदानविस्मितः इमां सत्क्रियां न गणयति । व्याख्या...भवान् मरुत्वतः देवराजस्य 'प्रतिपत्ता' गौरवेष, इन्द्रकृतया पूजया इति यावत् ["प्रतिपतिस्तु गौरवे" इति ज्ञेयः] 'प्रथमं' प्राकृत्य उपकृतं दानववधेन लया उपकारः कृतः 'तत् लघु' तुच्छं 'मन्यते' सम्भावयति । 'सोऽपि' इन्द्रश्च "अवदानेन" कर्मणा भवतुकृतेन दानववधकर्मणा ["अवदातं खण्डने स्यादितिष्ठति च कर्मणि" इति मेदिनी] 'विस्मितः' साश्चर्यं मन् 'इमाम्' आत्मकृतां 'सत्क्रियां' पूजां न गणयति' कथनयोग्यां न सन्वते । अष्टौ अवदानं, तुच्छा मे सत्क्रिया इति मघवतः, अष्टौ सत्कारः, तुच्छं मे' कर्म इति भवती भावना । ['प्रथमोप...भवान्' (रा-, वि-, स-) —"उपकृत्य हरिस्तथा भवान् लघु सत्कारमवेत्य मन्यते (त-, म्वा-) ॥ 'विधितः']

(रा., वि.) “तोषितः” (म-)—॥ “सञ्चिता” (त- न्या-) “इमाम्” (त, न्या-)
—“गुणान्” (रा., वि., म-)] ॥

NOTES

Summary—अथ विजित्य दैत्यान् प्रत्यावर्त्तमानो राजा ह्येककूटशिखरं प्राप । तत्र तपस्वन् मारीचं द्रष्टुमवातरत् । अचरप्रतीचय स्थितः तपस्विनोभ्या-
मनुगतं बालमैकं चक्रवर्चि लक्षणेनैच्छिष्ट । तत्र चापलात् वारयितुं तापसीभ्यामनुबुद्धः
स्युश्च नृपसंमुखाहिसिम्बुधे । ततः कथाप्रसङ्गेन पीरबोद्धं बालः पिता चास्य
दारत्यागो शकुन्तलीति च मातुर्नाम, इति ज्ञात्वा यावन्नियथं नाधिगच्छति तावदपश्यत्
भूपतितं बालस्य रक्षाकरणकम् । तदादाय राज्ञा बालाय समर्पितम् । सा तु श्रीपथिः
पितरौ आत्मानश्च बर्जयित्वा भूपतितया यद् गृह्यते ततो गङ्गीतारं सर्पोभूत्वा दशति
इति स्मिन्नेऽपि राजानमचतं दृष्ट्वा दुष्यन्त एवायमिति निश्चिन्व तापसीभ्यां राजानं
बोधयित्वा गत्वा शकुन्तला विचारिता । बालस्तु गनुमिच्छन् पुत्र इति आभाष्य निरुद्धः
“दुष्यन्तो मे पिता न लम्” इति विप्रतिपेदि । इत्थं प्रतिवादात् निश्चयश्च जातः
शकुन्तला च तत्र प्राप्ता प्रत्यभिज्ञाता च राज्ञा । एवं समागतौ दम्पतौ मारीचमभ्युपेतौ ।
तेन च महर्षिणा तदा दुर्वाससा दत्तः अङ्कुरीयकदर्शनावसानः शाप आख्यातः मनश्च
दम्पत्योः प्रससाद । ततो दारापत्यसंयोगात् सिद्धार्थो राजा सुटा परमथा स्ननगरं
प्रत्यागतः ।

NOTES

1. (a). आकाश &c.—See *Ante*. (b). मघवतः—Connected with both निदेश and सत्क्रिया । (c) अनुपयुक्तम्—उप+युज्+क्त कर्त्तरि—
उपयुक्तः worthy, serviceable कृतकर्मा । अनुपयुक्तमिव as if I have done nothing adequate to the reward.

2. (a). मरुत्वतः—मरुतः सन्ति अस्य इति मरुत+मनुप=मरुत्वान् । Here मरुत् is not a पद owing to the rule “तसौ मत्वर्थे” । Hence we do not get मरुत्वान् । प्रतिपद्यता—इतौ इतोया । (c) अचदान &c.—
अच+दैष शोधने+लुट् करणे=अचदानम् an achievement. Bhanuji
“अचदाने लुट् । तेन विहितः ।

Reading—(a) The first half as given in the Beng-

Rec. is more compact if not more idiomatic. The only thing against it is उपहृत्य लघु मन्वते which does not state clearly *what* is considered लघु। But does it really sin against perspicuity to say उपहृत्य लघु मन्वते = उपहृत्य तत् उपहृतं लघु मन्वते (The service itself is deemed insignificant) ? (b) विस्मित better describes the character of the service rendered than तोषितः। (c) गुणान् in the *plural* serves no special purpose ; इमाम् draws special attention to *recent* honours and seems more appropriate.

राजा—मातले, मा मैवम् । स खलु मनोरथनामप्यभूमि-
विसर्जनावसरसत्कारः। मम हि दिवोकसां समक्षमर्द्धासनोप-
वेशितस्य—

अन्तर्गतप्राथेनमन्तिकस्थं जयन्तमुद्वीक्ष्य कृतस्मितेन ।

आमृष्टब्रक्षोहरिचन्दनाङ्गा मन्दारमाला हरिणा पिनद्धा ॥ २ ॥

KING—No, Matali, say not so. The honour at the time of dismissal is indeed not within the range of thought even. For by Hari, as he smiled looking up to Jayanta who stood near with an inward longing, was put on me, seated on half his seat in presence of the gods, the Mandara garland marked by the yellow sandal, rubbed off from his chest.

राजिति । 'स' इति अनुसृतार्थत्वात् यच्छब्दीपादान् नापेक्षते । 'विसर्जनस्य' राजधानीं प्रति प्रेषस्य 'अवसरं' समये यः 'सत्कारः स खलु' नूनं मनोरथानामपि भूमिः अविद्यः । ईदृशो मी पूजा भविष्यति इत्यहं मनसापि नाकरवम् । 'अभूमित्वं' इत्यतः—अन्वयः—'हि' अन्तिकस्थम् अन्तर्गतप्राथेनं जयन्तमुद्वीक्ष्य कृतस्मितेन हरिणा आम्बुष्टवक्षोहरिचन्द्रनाङ्गा मन्दारमाला दिवोकसां समक्षम् अर्द्धासनोपवेशितस्य मम पिनद्धा । व्याख्या... 'हि' यतः 'अन्तिकस्थं' समीपवर्तिनम् अतएव प्रीतिमत्तम् 'अन्तर्गता' हृदयस्थिता 'प्रार्थना' मालाभिलाषी यस्य तथाविधम् अतएव दुष्परिहरं जयन्तं निजतनयम् अतएव अप्रत्याख्यम् 'उद्वीक्ष्य' ऊर्ध्वं प्रेरितेनैवैद्दृष्ट्वा [एतेन जयन्तस्य अथैवाह दीवानामनुपवेशनं कृष्यते] 'कृत' स्मितम् ईसःहासी येन तथाविधेन

अन्वर्धामितया पुत्रस्य मनोगतं पश्यन् 'अष्टौ ईदृशो ते दुरागा' इति ईषद्वसितवता
 'हरिणां इन्द्रेण 'आमृष्ट' आलित' 'वचःस्थित' यत् हरिचन्दनं' पीतचन्दनं तदीव
 'अङ्गः' यस्याः तादृशी 'मन्दारमाला' मन्दाराणामुरपादपपुष्पमालिका 'दिवीकसा'
 देवानां 'समर्च' समीपे [अख्ययीभावः । टच् सनासान्तः] 'अर्क्षासने' आत्मनाधि-
 कृतस्य तुल्ये भागे ['अङ्ग' नपुंसकम्' इत्येकदेशिसमासः] उपवेशितस्य' स्वयमेव
 दत्तासनस्य इत्यर्थः मम् (सन्धने) पिनङ्गा' आसञ्चिता । यद्वा—'हरिणाहि' स्वयमिन्द्रेण
 'पिनङ्गा' । यद्य वा—मम हि न तु जघनस्य 'पिनङ्गा' इत्यन्वयः । देवा स्त्रिता
 अहसुपविष्टः इत्येकः सत्कारः । उपवेशनञ्च हरिप्रयुक्तं हरिणोव एकासने इति द्वितीयः,
 प्रीतिमान् पुत्रः प्राण्येयमानः समीपे एव आसीत्सुपेत्य ने मालादानम् इति तृतीयः,
 सा च माला स्वयसुपसुक्ता इति चतुर्थः । एषाम् एवैकमपि मनसाप्यचिन्तितम्
 इत्यभिप्रायः । *

NOTES

1. (a) मम—Construe with पिनङ्गा in the verse following.
 (b). दिवोकसाम्—दिव is here अकारान्त meaning स्वर्ग । "मन्दारः सेरिभः
 शक्रभवनं स्तदिवं नमः" इति विकारणशेषः quoted by Bhanuji, दिवम् औक्तो
 शेषः । (c) समर्चम्—अर्णोः समीपे इति सम् + अर्चि + टच् सनासान्त by
 the गणसूत्र—“प्रतिपर (?) समनुभ्यः अर्चः” ।

2. (a) अन्तर्गत etc.—The force of गत is प्रायेणम् अन्तरेण गतं न
 तु वागवृत्त्या वेदितम् । Also see Tika (b) अन्तिकस्थम्—for force see
 Tika (c). उद्वीक्ष्य—उद् implies upward motion. Hence जघन
 was standing and Indra was seated with Dushvanta. (d) आमृष्टं
 &c.—वचम् implies that Indra took the garland off his own neck.
 Hence the magnitude of the honour.

मातलिः—किमिव नाम आयुष्मानमरेश्वरान्नाहति । पश्य —

सुखपरस्य हरेरुभयैः कृतं त्रिदिवमुद्धतदानवकण्ठकम् ।

अत्र शरैरधुनानतपर्वेभिः पुरुषकेसरिणश्च पुरा नखैः ॥ ३ ॥

MATALI—What possibly is that which Your Long-lived Self does not deserve of the Lord of the immortals, Behold the heaven rendered thoroughly weeded of the thorns of demons unto Hari, addicted to pleasure, by both these—now by the smooth-jointed arrows of thine, and previously by the claws of the Man-lion.

राजा—अत्र खलु शतक्रतोरेव महिमा स्तुत्यः ।

सिध्यन्ति कर्मसु महत्स्वपि यन्नियोज्याः

सम्भावनागुणमर्वाहि तमोश्वराणाम् ।

किं वाभविष्यदरुणस्तमसां विभेत्ता

तन्ध्वेत् सदस्रकिरणो धुरि नाकरिष्यत् ॥ ४ ॥

KING—In this matter verily the majesty of Indra alone is to be lauded. That agents succeed even in great enterprises consider that as the effect of their estimation by the mighty. Could Aruna have become the piercer of darkness, had not the thousand-rayed Sun placed him in front of his car ?

मातलिरिति ॥ 'किं' प्रश्ने । 'इव' चन्धिक्ये । 'नाम सम्भाव्ये' । 'अमरेश्वरात् देवराजात् 'न अर्हति' लब्धं न योग्यो भवति । 'पश्य' एतत् चिन्तय । किं तदित्याह —अन्वयः—अधुना आनतपदैभिः तव शरैःपुरा च पुरुषकैसरिणो नखैः—उभयैः विदिवं सुखपरस्य हरिः उज्जु तदानवकण्ठकं कृतम् । व्याख्या—'अधुना' सम्प्रति 'आन-तानि' अनुगतानि, मन्थानि इत्यर्थः 'पर्वाणियन्मयः शेषां तथाविधैः 'तव शरैः' शरैः । 'पुरा च कृतयुगे च 'पुरुषकैसरिणो' नरनिहकृपस्य भगवती नारायणस्य 'नखैः' इति 'उभयैः दार्ढ्या गणान्याम् [शरणां नखानाञ्च प्रत्येकं बहुवचनम्] विविधं दीव्यति इति 'विदिवं' स्वर्गः [इगुपथलक्षणः कः । दिवशब्देन समासो वा] 'सुखपरस्य भोगनिरतस्य समर्थस्यापि 'हरिः' इन्द्रस्य सम्बन्धे 'उज्जु तानि' समुत्साहितानि 'दानवरुपाणि कण्ठकानि सुखविधातकानि यस्मात् तथाविधं कृतम् ; पूर्वं 'हिरण्यकशिपोर्दंभात् या शान्तिः स्वर्गस्य आसीत् अद्य दुर्जयजयात् कैव भवता सूर्योऽपि विहितः । तत् इल्लसुप-कृतवतो भवतः किमदीयमस्ति देवेन्द्रस्य इति भावः ।

राजिति । 'अव' अस्मिन् मच्छरैः कण्टकोद्धारि 'खलु नूनं' 'शतक्रतोरेव' न मम 'महिमा' प्रभावः स्यात् । [कृपप्रत्ययः] प्रशस्यः । मम विजयोऽपि इन्द्रस्यैव प्रसादात् तत् का मे स्तुतिः इति भावः । तदेव दर्शयति । अन्वयः—महत्स्वपि कर्मसु नियोज्याः सिध्यन्ति (इति) यत् तम् ईश्वराणां सम्भावनागुणम् अवेष्टि । अरुणः तमसां विभेत्ता किं वा अभविष्यत् चेत् महत्स्वकिरणः तं धुरि न अकरिष्यत् । व्याख्या—'महत्स्वपि' गुरुषु अपि 'कर्मसु नियोज्याः नियोज्यं वा नियोजयितुं' शक्याः सत्या इत्यर्थेः [शक्यार्थेऽस्ति कृतप्रतिषेधः] 'सिध्यन्ति' सिद्धिमन्तो भवन्ति फलं घटयन्ति इति 'यत्' भृत्यानां वा कृता- र्थता 'तम' [विधेयप्राधान्यात् पुल्लिङ्गता] 'ईश्वराणां' शक्तिमतां स्वामिनां सम्भावनायाः 'अयमव' अमः इत्येवंरूपायाः समर्थनायाः इति विद्यासागरपादाः 'गुणं महिमानम् अवेष्टि जानीष्टि । 'अरुणः' अनरुः गरुडागजः 'तमसां ध्वान्तानां' 'विभेत्ता' निरासकः 'किं' वा अभविष्यत् नैव अभविष्यत् 'इति यदि सद्यस्' किरणा यस्य अतएव शक्तिमान् 'अ'श्रमाली 'तं धुरियानमुखे न अकरिष्यत् न अस्थापयिष्यत् । धुरि चेत अकरणं तमसाम- विभेदः तत् तमोविभेदे धुरि करणरूपा सम्भावना एव कारणम् । अतएव दानव- जये इन्द्रेण मदोधो नियोगः कारणं नाहम् । अकरणाविभेदरूपयोः क्रिययोः हेतुहेतु- महावे सति एकस्य वेगुण्यात् अन्यस्य अनिष्यत्तिः । ततो लृङ् ॥ [सूत्रम् (रा-, वि- न-),—'किं प्राभविष्यदरुणस्तमसां वधाय' (त-, न्या-)] ॥

NOTES

1. (a) * सुखपरस्व Indra was *pleasure-loving*. This does not imply that he was weak or timid, but only shows his *aversion to make an effort*. (b) उभयेः—उभ + अयच् = उभयम् a group of two उभय is usually *singular*. The plural may be defended as in, "उभये द्विवचनयोः"—*Bhdshya*. Also see Tika (c) त्रिदिवम्—त्रि + दिव् + क् कर्त्ति = त्रिदिवम् । Or त्रयदयत्वं दिधे त्रिदिवम् शक्यार्थिवादि etc.
2. (a). सिध्यन्ति—सिध् of the दिवादि class means निष्पत्ति as सिद्धमन्नम् । Hence secondarily it means to succeed which is the sense here. Comp. स्वयमसिद्धः कथसन्धान साधयत् । (b) सम्भावना

&c.—सम + भू + णिच् + युच् भावे = सम्भावना estimation. 'सम्भावनं क्रियासु योग्यताध्यवसानम्'... *Vṛiti*. योग्यताध्यवसानम् = 'a surmise of one's ability thinking that so and so is able to do such and such work. This thought (सम्भावना) on the part of the Mighty (इन्द्र) actually gives his agent the 'power to do the work (सम्भावनायुष्)। Dushyanta wants to say—I have succeeded simply because Indra thought I should succeed, such is Indra's greatness that his mere thought has endowed me with the power necessary to succeed. Hence. 'अत्र खलु शतक्रतोरेव महिमा स्तुत्यः'। This is somewhat like" "ऋषीणां पुनराद्यानां वाचनयोऽनुधावति" For an exactly similar idea compare..."ननु वज्रिण एव वीर्यमेतद्विजयन्ते द्विषतो यदस्व पत्याः"... *Vikra m.*(c) तमसां विभेदा...वि + भिद् + टच् कर्त्तरि - विभेत्। We cannot have वृत्त so to say, for that would bar the षष्ठो in तमसात्। Besides, no habit in it is implied here but simply success through specially favourable circumstances. Hence वृत्त should be out of the question.

3. *Rhetoric* = From अत्र खलु to नाकरिष्यत् we have a complete syllogism. The object is to establish the particular case "अत्र शतक्रतोर्महिमा स्तुत्यः।" Towards this is cited the general proposition सिद्धन्ति...तमीश्वराणाम्"। This much constitutes an अर्थान्तरव्यासः. The portion "किं वा...नाकरिष्यत्" is only an *illustration* of the general proposition, hence it furnishes a दृष्टान्त।

मातलिः—सदृशं तवैतत्। (स्तोकमन्तरमतीत्य।) आयुष्मन्, इतः पश्य नाकपृष्ठप्रतिष्ठितस्य सौभाग्यमात्मयशसः।

विच्छित्तिशेषैः सुरसुन्दरीणां वर्णैरमी कल्पलतांशुकेषु।

विचिन्त्य गीतक्षममर्थं जातं दिवाकसस्त्वचरितं लिखन्ति ॥५॥

MATALI—This is worthy of you. (*Passing o short distance*) O Long-lived One, in this way behold the good luck of your fame that has established itself on the surface of the heaven. Yonder denizens of the heaven, with paints left over after the decoration of the heavenly beauties, and on their garments, obtained from the kalpa-creeper, are depicting your (recent)

exploits, having thought out materials capable of being set to music (Or...worthy of divine melody).

मातलिरिति । 'एतत् विनयवचन 'तव सदृश' योगम् । यूरा भविकल्पना भवन्ति इति भावः । ["तव" (त-, त्वा-)—"एव" (रा-, वि-, न-)] ! स्त्रीकं किञ्चित् 'अन्तरं' दूरम् 'अतीत्य' गत्वा ! 'इतः' अस्यां दिशि इत्यङ्गुल्या निर्देशः 'नाकस्य' स्वर्गस्य 'पृष्ठे' उपरि 'प्रतिष्ठितस्य' कृताधिपत्यस्य 'आत्मनो यशसः'—दानव-जयजातायाः कौशेः 'सौभाग्य' युभादृष्ट 'पश्य' । तदेव दर्शयति—अन्वयः—अमी दिवीकसः गीतचमम् अर्थजातं विचिन्त्या सुरसुन्दरीणां कल्पलतायुक्तेषु विच्छित्तिशिक्षैर्बन्धैः लघुरितं लिखन्ति । व्याख्या—'अमी' दूरे दृश्यमाना 'दिव' स्वर्गः 'भोक्तो' निवासो येषां ते देवा इत्यर्थः 'गीतस्य' गानस्य 'चम' योगं सुरसुन्दरीभिर्गानार्थम् 'अर्थानां' वस्तूनां 'जातं' समूहं पदावलीमित्यर्थः ["अर्थेः प्रकारे विषये विचकारणवस्तु" इति "जातंजात्यौचजन्मसु" इति च विद्यः] "विचिन्त्या ध्यायं ध्यायं निरूप्य 'सुरसुन्दरीणां' देवस्त्रीणां प्रत्येकं पदावलिं रचयित्वा स्वर्गनितानां कल्पलतायाः' यानि अंशकानि वस्त्राणि तेषु कल्पपादपलम्बेषु निजवनितावसनेषु इत्यर्थः 'विच्छित्तेः' अङ्गरागात् [*विच्छित्तिरङ्गरागिणि इति विद्यः] 'शिक्षैः अवशिष्टैः' 'बन्धैः' तत उद्धृत्य इति भावः तव 'चरितं' दुर्जयजयावदानं लिखन्ति] प्रियजनैर्न गीयं प्रियसाधनवर्णेन प्रियपरिष्ठितवसनेषु लक्ष्मणेन लिखितं ते यशः । अहो सौभाग्यम् इति भावः ।*

NOTES,

1. तव—The Devangari reading एव entirely misses the meaning.

2. (a) विच्छित्ति &c.—वि + छिद् + क्तिन् भावे = विच्छित्तिः painting. शिष्य + चञ्कर्भणि = शेषः residue. विच्छित्तेः (पञ्चमी) शेषाः । सुप्सुपा । (b) विचिन्त्या...वि ind.cates effort on the part of the thinkers. They wanted the composition to be worthy of the subject-matter. Hence the effort. (c) गीतचमम्...गीतं चमते इति गीत + चम + ष कर्त्तरि । Or गीतस्य चमं शोच्यम् । The female voice is sweet,

hence सरसुन्दरीणाम् not सुराणाम् । Comp, 'रुचच्छायनिषादिभ्यस्तस्य गोप्तृगुणो-
दधम् । आकुमारकथोद्घातं शालिगोष्ठीं जगुर्धशः ॥'...Raghu.]

राजा—मातले, असुरसम्प्रहारोत्सुकेन पूर्वद्युर्दिवमधिरो-
हता न लक्षितोऽयं प्रदेशो मया । कतमस्मिन् मरुतां पथि
वर्त्तामहे ।

KING—Matali yesterday this region was not noticed by
me while ascending the heaven eager as I was for the fight
with the demons. In which course of the winds are we ?

मातलि :—

त्रिस्रोतसं वहति यो गगनप्रतिष्ठां
ज्योतीषि वर्त्तयति च प्रविभक्त-रश्मि ।
तस्य व्यपेतरजसः प्रवहस्य वायोर-
मार्गो द्वितीयहरिविक्रमपूत एषः ॥

MATALI—This is the region, sanctified by the second
foot-step of Hari, free from the operation of the quality of
Rajas, the region of the wind Pravaha which bears the
tripple-streamed river that is in heaven and causes the
luminaries to revolve with their rays duly apportioned.

राजति । 'पूर्वेद्युः पूर्वांघ्रान् दिने [“सद्यपरत्...” इति निपातः] 'दिवमधि-
रोहता असुरैः' सह यः 'सम्प्रहारः' दुष्णं तत 'उत्सुकैर्न मया अयं प्रदेशो न लक्षितः' ।
सप्त मरुतां पन्थानः सन्ति । तत्र 'कतमस्मिन् पथि' अमुना 'वर्त्तामहे' तिष्ठामः । अत्र
हि राजा विनयान् कथान्तरावतारण्यथा आत्मस्तुतिप्रस्तावं परिहरति ।

मातलिरिति । अन्यथः...यः गगनप्रतिष्ठां त्रिस्रोतसं वहति ज्योतीषि प्रविभक्त-
रश्मि वर्त्तयति च, तस्य व्यपेतरजसः प्रवहस्य वायोः एष द्वितीयहरिविक्रमपूतो मार्गः ।
व्याख्या...यः गगने 'प्रतिष्ठा' स्थितियंस्थाः तथाविधां 'त्रिस्रोतसं' त्रिमार्गानाम्
आकाशगङ्गामित्यर्थः 'वहति' धारयति वितनोति वा 'ज्योतीषि' तारकादीनि 'प्रविभक्ताः'
यथाभागं व्यवस्थापिता 'रश्मयो' भासः यथिन् कर्मणि यत् यथा तथा वर्त्तयति च'
मण्डलशो भ्रमप्रति च 'तस्य, अतएव खर्वादिनीसस्यर्कात् 'व्यपेतं' दूरीभूतं 'रजो' रजो-
गुणो यस्मात् तस्य—प्रवहस्य तन्नास्मीं वायोरनन्तरस्य 'वायोः एषः' द्वितीयेन हरिः

मातलिः—कथमवगम्यते ।

MATALI—How is that known !

राजा—

अयमरविवरेभ्यश्चातकैर्निष्पतद्भिर्-

हरिभिरचिरभासां तेजसा चानुल्लिप्तैः ।

गतमुपरि घनानां वारिगर्भोदराणां

पिष्टुनयति रथस्ते शीकरक्लिन्ननेमिः ॥ ७ ॥

KING—This chariot of yours with the rims of its wheels wet with sprays, with Chatakas rushing out of the interstices of the spokes, and with the horses, tinged with the glow of lightning, indicates passage over clouds having water inside their cavities.

राज्ञिति । 'अतः खलु' अतएव कारणात् सलमये मागे स्थितत्वात् इत्यर्थः । 'वाह्यैः श्रोत्रनेत्रादिभिः 'करणैः इन्द्रियैः 'अन्तः' अन्तःस्थितेन 'करणेन' अभ्यन्तरिण्य मनसा [अन्तः शब्दोऽयं लक्षणश्चा अन्तःस्थवाच्यौ] 'सद्य मम अन्तरात्मा ज्ञत् 'प्रसोदति' सत्सम्पर्कजन्यात्मप्रसादं लभते । 'रथाङ्ग' रथचक्रम् । 'मेघानां पदवीं स्थानं समनन्तरस्य भ्रूवांशोरावहस्य मार्गम् 'अवतीर्णौ भवः' ।

राज्ञिति । अन्यथः—अयं ते शीकरक्लिन्ननेमिः रथः अरविवरेभ्यो निष्पतद्भिश्चातकैः, अचिरभासां तेजसा अनुल्लिप्तैः हरिभिर्य, वारिगर्भोदराणां घनानामुपरि गतं पिष्टुनयति । व्याख्या—'अयं ते' तथ, लत्परिचालित इत्यर्थः 'शीकरैः' जलकणैः क्लिन्ना' आर्द्रा 'नेमयः चक्रधारा यस्य तादृशो 'रथः' [इदं तावत् प्रथमं सूचकम्] 'कराणां' चक्राङ्ग-विशेषाणां विवरैभ्यः 'अन्तरालेभ्यः' निष्पतद्भिः उड्डीय वह्निरागच्छतिः 'चातकैः' मेघ-प्रियेः पक्षिभिः (द्वितीयमेतत् सूचकम्) 'अचिरा' अथिका 'भाः' दीप्तिः यासां तासां, विद् प्रतामित्यर्थः 'तेजसा' दीप्त्या 'अनुल्लिप्तैः' रञ्जितैः 'हरिभिर्य' लदीवैरश्चैश्च [एतत् द्वितीयं लिङ्गम्] 'वारिगर्भे जलपूर्णम् 'उदरम्' 'अभ्यन्तर' येषां तथाविधानां 'घनानां' मेघानाम् 'उपरि' वृष्टेगतं समनं 'पिष्टुनयति' सूचयति । इष्टिपातप्रत्याशया सन्नहिता-

यातकाः चक्राङ्गाणामवकाशैःसरन्ति । अथाथ ते विद्युत्प्रभारञ्जिताः । चाद्रं च
चक्राङ्गम् । तन्मन्त्रे समतीत्य सुरवर्त्मं मेघमार्गमवतीर्णा वयमिति ।

NOTES

1. सवाह्य &c.—वाह्यानि चषन्तश्च वाह्यान्तः external and internal
इह । The whole is an अव्यय । वाह्यान्तः करणानि वाह्यान्तःकरणानि
कर्तव्या—। तैः सह वर्तमानः । बहु— ।

2. *मेघ &c.—This shows transition to the course *immedi-
ately* below. Now मेघपदवी is in the course of भूवायु । *सूमेवैहिर्वा-
दशयोजनानि भूवायुरवास्तुद्विद्विदादायम्—*Siddhanta siromoni* quoted by
Nayapanchanana. Hence the subject matter, of the previous
remark must be the course *immediately above* भूवायु, i. e. प्रवह
and not परिवह ; *Of.* भूवायुरावहः प्रवहस्तदूर्ध्वः । We say *immediately*,
because “अन्तरात्मा प्रसीदति and “मेघपदवीमवतीर्णा स्तः” are spoken of
in the same breath.

3. अचिर &c.—चिर is चिरस्थायिनी by लक्षणा । न चिरा=अचिरा
transient, नञ्त्त्—। तादृशी भाः यासां तासाम् । बहु— । *Cf.* “अचिरा-
युविलासचञ्चला” in *Kirata II*.

4. वारि &c.—वारि गर्भे यस्य तत् वारिगर्भम्, व्यधिकरण बहु—of the
गर्भादि class like कर्मण्यनुपाधि । Now see *Tika*.

मातलिः—क्षणादायुष्मान् स्वाधिकारभूमौ वर्त्तिष्यते ।

MATALI—In a moment the Long-lived One will be in
the regions owned by himself.

राजा—(अधोऽवलोक्य)—मातले, बेगावतरणादाश्चप्यर्दशनः
संलक्ष्यते मनुष्यलीकः । तथाहि—

शैलानामवरोहतीव शिखरादुन्मज्जतां मेदिनी
पर्णाभ्यन्तरलीनतां विजहति स्कन्धोदयात् पादपाः ।

सन्तानात्तनुभावनष्टसलिला व्यक्तं भजन्त्यापगाः
केनाप्युत्क्षिपतेव पश्य भुवनं मत्पार्श्वमानीयते ॥ ८ ॥

KING—(*Looking below*)—Matali the region of men

* Adopted by Prof. Gajendragadkar.

appears of (or present) a strange spectacle through descent with speed. Thus—Behold the land descends as it were from the summit of up-rising mountains ; trees leave their concealment within leaves through the exhibition of their trunks ; rivers whose waters had disappeared through thinness, undergo manifestation from expansion ; the world is being brought to my side as it were by some one throwing it up.

मातलिरिति । 'अथात्' अथमतिवाच्य [व्यवसोऽपि पश्यन्ती, कारकमध्ये वा]

'स्वस्य अधिकारस्य' नियोगस्य 'भूमौ' स्थाने भूपृष्ठे 'वर्तिष्यते' स्यात्सति ।

राजेति । 'विशेन' अवतरणात् 'हेतोः' मनुष्याणां लोकः भुवनं पृथिवी इत्यर्थः

'आश्चर्ये' विचित्रं 'दर्शने' यस्य तथाविधः 'संलक्ष्यते' भाति । तदेव वर्णयति ।

अन्वयः—पश्य मेदिनी उन्मज्जतां शैलानां शिखरादवरोहतीव । पादपाः स्रज्जोदयात्

पर्णाभ्यन्तरलीनतां विजहति । तनुभावेन सलिला आपगाः सन्तानात् व्यक्तिं भजन्ति ;

भुवनम् उत्त्थिता किनापि मत्पार्श्वम् आनीयते इव । व्याख्या—'पश्य' आश्चर्यमव-

लोक्य [वल्लभाश्वत्थः कर्म] । 'मेदिनी' भूमिः 'उन्मज्जता' सहसा उत्प्लव्य

इव प्रकटीभवतां 'शैलानां' पर्वतानां 'शिखरात्' शृङ्गात् 'अवरोहतीव' अधःपततीव ।

न हि शैला उन्मज्जन्ति, नापि मेदिनी अवरोहति । किन्तु वेगात् शैलानामुन्मज्जनं

मेदिन्या अवरोहणं दृश्यते इत्यर्थः । 'पादापाः' वृक्षाः 'स्रज्जोदयात्' प्रकाशस्य

'उदयात्' आविर्भावात् 'पर्णानां पताणाम्' 'अभ्यन्तरे' मध्ये ये 'लीनाः' गुप्ताः, तद्भावं

'विजहति' त्यजन्ति । पूर्वं पतपुञ्जमावाणि इव वृक्षाः पादपाः सहसा काष्ठादिमन्तो

दृश्यन्ते । एतच्चाश्चर्यं वेगाज्जातम् । 'तनुभावेन' क्षीणतया 'नष्टानि' अलक्षितानि

'सलिलानि' जलानि यासां तथाविधा 'आपगाः' स्रोतस्त्रयः 'सन्तानात्' विक्षारात् तनु-

भाविगमात् इत्यर्थः 'व्यक्तिः' प्रकटतां 'भजन्ति' गच्छन्ति । यत्र यत्र दूरात् सूक्ष्मतया

जलं जहत् सहसा सजला नद्यस्तत्र दृश्यन्ते । इत्यव्याचर्यं वेगादेव । 'भुवनं मनुष्य-

लोकः 'उत्त्थिता' ऊर्ध्वं प्रेरयता 'किनापि' अतिसुरासुरसत्वेन सत्वेन 'मत्पार्श्वं' मम

सघोषम् 'आनीयते इव' उपस्थाप्यते इव । वस्तुतस्तु अहमेवाधः पतामि । वेगात्

पुनर्भुवनसुतपततीव भाति । यद्धि दूरात् एकपृष्ठमेकवर्णं आभात्, तदेव भुवनं सहसा

मिरितरुसरिदादिरूपेण विभक्तपृष्ठभागसुतपततीव इत्यस्य आश्चर्यम् । ['सन्तानात्'

(न-)—सन्धानैः (रा-, वि-)—“सन्धानं (त., न्वा-) ॥ मूलम् (रा-, वि-, न-) ।
“तनुभागेनटसलिलव्यक्रा व्रजन्त्यापगाः” (त., न्वा-)] ॥

NOTES

1. चथात—व्यवलीपि पञ्चमी (See Tika) or पञ्चमी by the rule
“सप्तमीपञ्चम्यौ कारकमर्थः” । The latter allows alternative चथे ।
अस्मिन् सुदूरे मेघपदस्यां वर्तमानो भवान् चथात् चथे वा स्वाधिकारभूमौ वसिष्यते
is the contraction.

2. तनु &c—तनुनः भावः तनुभावः । सामान्ये नपुंसकम् । We avoid
the feminine तन्वा भावः because that gives तन्वीभावः । A similar
description occurs in Bhasa’s अविमारक ।

3. *Reading*—सन्धानैः has the plural needlessly, सन्धानं तनुभागे-
नटसलिलव्यक्रा व्रजन्त्यापगाः of the Beng. Rec, may be explained
thus ‘आपगाः नद्यः ‘तनुभागेषु’ सूत्रांशेषु ‘नट’ दूरत्वात् ‘अट्ट’ यत् ‘सलिलं’
तस्य ‘व्यक्रा’ आविर्भावेन दर्शनेन इत्यर्थः ‘सन्धानं व्रजन्ति कृतसन्धाना इव भान्ति ।
Comp “यदहा विच्छिन्नं भवति कृतसन्धानमिव तत्” Act. I

मातलिः—आयुष्यन् साधु दृष्टम् (सवहुमानं त्रिलोक्य)—
अहो उदाररमणीया पृथिवी ।

MATALI—Well observed. O Long-lived One. (*Watching
with great appreciation*) Oh ! How grand and charming is the
earth !

राजा—मातले, कतमोऽयं पूर्वापरसमुद्रावगाढः कनकरस-
निस्यन्दी सान्ध्य इव मेघपरिघः सानुमानालोक्यते ।

KING—Matali, what mountain is this that has descended
into the eastern and the western seas and pouring liquid gold,
appears like bar of evening clouds ?

मातलिः—आयुष्मन्, एष खलु हेमकूटो नाम किम्पुरुष-
पर्वतः परं तपस्विनां क्षेत्रम् ! पश्य—

स्वायम्भुवान्मरीचैर्यः प्रवमूव प्रजापतिः ।

सुरासुरगुरुः सोऽत्र सपत्नीकस्तपस्यति ॥ ८ ॥

MATALI—O Long-lived One, this is the mountain of the Kimpurushas, Hemakuta by name, the great resort (for the success) of ascetics. Behold, that progenitor of gods and demons, the Lord of Creation, that was born of Marichi, the son of the Self-progenitor, here practises penance with his wife.

मातङ्गिरिति । 'उदारा' मङ्गती च 'रमणीया' दर्शनीया च इति विश्वघोक्तिः ।

राजिति । 'अयं' कतमः सानुमान् परंतः 'पूर्वं' च अपरं पश्चिमश्च 'समुद्रम् अवगाढः' प्रविष्टः 'कनकरसस्य स्वच्छंद्रवस्य' निष्कन्दः खवः । तद्वान्, द्रवभुवर्षोद्गारौ इत्यर्थः अतएव 'सन्ध्याकालीनः' 'मेषपरिषः' मेषमाला 'द्रव चालीक्यते' ।

मातङ्गिरिति । "किमुपुरुषाणां परंतः" तैरप्यु पितृत्वात् । 'तपस्विनां परं श्रेष्ठं' 'क्षेत्रं' सिद्धस्थानम् ["सिद्धस्थानेऽपि च क्षेत्रम्" इति त्रिकाण्डशेषः] । तदेव स्थान-
माहात्म्यं दर्शयति—'पश्य' वक्ष्यामाणमेतदालोक्य ।—अन्वयः—स्वायम्भूवात् मरीचिः यः प्रजापतिः प्रवभूव सुरासुरगुरुः स सपत्नीकः अत तपस्यति । व्याख्या—स्वयं भवतीति स्वयम्भूः ब्रह्मा । तस्यापत्यम् 'स्वायम्भूवः' [अथि सति "श्रौर्गुणः" इति गुणे प्राप्ते—
"मरीचिदिति—वक्रव्ये गुणयहणं संज्ञापूर्वको विधिरनित्यो घथा स्यात्"—तेन स्वायम्भूव इति सिद्धं भवति" इति वृत्तिकारः]—ब्रह्मणो मानसः पुत्रः । तस्मात् 'मरीचिः मरीचि-
संज्ञकात् ब्रह्मणो मानसपुत्रात् 'यः प्रजापतिः 'लोकस्त्रष्टा कश्यप इति नाम प्रवभूव जज्ञे सुराणां देवानाम् 'असुराणां दानवानाञ्च 'गुरुः' पिता स मरीचिः 'पद्म्या' अदित्या 'सह अत' अस्मिन् ऐमकूटपर्वते 'तपस्यति' तपस्यरति [क्वञि "तपसः परसो-
पदश्च" इति परसोपदम्] पिता ब्रह्मणः पुत्रः । स्वयञ्च 'सर्लोकगुरुः । सोऽपि अत तपस्यति । अहो ऐमकूटस्य माहात्म्यम् इत्याशयः ।

1. (a). पूर्वापर &c.—अव + गाढ + क कर्त्तरि = अवगाढ । पूर्वञ्च अपरश्च पूर्वापरौ । तौ च तौ समुद्रौ च पूर्वापरसमुद्रौ । तौ अवगाढः । (b) कनक &c.—नि + खन्द + घञ् भावे = निखन्दः or निष्यन्दः the व being optional by the rule "अनुविपत्येभिनिभ्यः खन्दैरप्राणिष्" (P. 8 3 72). We have मन्वथे इति (See Tika) and not ऋनि because खन्द is rather अकर्मक । (b). सन्ध्याः-सन्ध्यायां भव इति सन्ध्या + अण् = सन्ध्याः । सन्ध्या though कालवाचो takes अण्

instead of टच् by the rule "सन्ध्यादीलाङ्गुनचत्तेभ्यः ञच्" (P. 4 3 16) It is of the सन्ध्यादीलाङ्गु class. (c) परिचः—परिहृण्यते अनेन इति परि + हृण + अप् ऋरणे = परिचः or पलिचः; the ल being optional by the rule 'परिच घाङ्गयोः' (P. 8, 2, 22).

2. किम्पुरुष &c.—कृतसितः पुरुषः किम्पुरुषः a kind of demi-god. तत्पुरुष by the rule "किं क्षेपे" (P 2. 1. 64.) "कृतसा च कस्यचिन्नरमुखा-यकायत्वात् कस्यचित् अथमुत्तनरशरीरत्वात्"—*Bhanuji*.

3. (a). स्वायम्भुवात्—स्वयम् आत्मना भवति इति स्वयम् + भू + किप् कर्त्तरि—स्वयम्भूः a name of Brahman. स्वयम्भुवः अपत्यम् इति स्वयम्भू + अच् = स्वायम्भुवः । We do not get स्वायम्भवः because the गुण enjoined by the rule 'भोर्गुणः' (P. 6. 4, 145) has exceptions, and this is one of them. Thus "भोर्गुणः" being barred, the rule "अचि त्रुधातुभुवां य्वोरियङ्ङवङ्ङौ" applies and भू becomes भुव् । (b) सुरासुर &c.—सुराश्च असुराश्च सुरासुराः सुरासुरांम् । इन्द्रः । सुर and असुर are antagonists. If the antagonism is emphasised and somehow deemed eternal we get सुरासुरम् by the rule "द्वेषाच्च विरोधः शाश्वतिकः" (P. 2. 4. 9), otherwise these being प्राणिजाति, we have सुरासुराः as in 'पूजितो यः सुरासुरैः' ।

राजा—तेन हि अनतिक्रमणीयानि श्रेयांसि । प्रदक्षिणीकृत्य भगवन्तं गन्तुमिच्छामि ।

KING—Then surely here are blessings not to be passed by. I wish to go after having circumambulated the reverend sage.

मांतलिः—प्रथमः कल्पः । (नाटेऽनावतीर्णो) ।

MATALI—An excellent resolve. (*They act alighting*).

राजा—(सविस्मयम्)—

उपोद्गच्छन् न रथाङ्गनेमयः प्रवर्त्तमानं न च दृश्यते रजः ।

अभूत्तलस्पर्शतया निरुद्धतिस्तवावतीर्णोऽपि रथो न लक्ष्यते ॥१०॥

KING—(*With surprise*)—Not being in contact with the

ground, the rims of the wheels have made no noise no dust too is seen rising, upward shock is absent, Your car though descended. is not noticed as such.

राजिति । 'तेन हि निमिच्छेन, यतोऽत प्रजापतिरासि' ततः इत्यर्थः; 'अनतिक्रमणो-
द्यानि' अतिक्रम्य गन्तुमनर्हानि 'अथोसि' शुभानि अतः सन्ति । तदेव स्पष्टयति । 'भग-
वन्तं कश्चपं प्रदक्षिणोक्तव्यं प्रदक्षिणक्रियया प्रपूज्य [अव्ययीभावसिद्धदुस्वादिः । ततो
गतिसमासः । 'नानेन समासः अथनु ससस्यत एव' इति भोजवचमात् साधुः ।
प्रादिसमासाद्गतिसमासो वा] 'गन्तुमिच्छामि' ततश्च श्रेयो भविता । भगवत्प्रदक्षिणं
महती हि शुभाय, तच्चशुभं न उपेत्यम् इति भावः ।

मातलिरिति । 'प्रथमो' मुख्यः उत्तम इत्यर्थः 'कल्पः' सकल्पः । 'नाथ्येन अभि-
नयकर्मणां 'अवतीर्थो' अवतरणमभिनीय स्थितौ इत्यर्थः ।

राजिति । अन्वयः—अभूतलस्यैतया रथाङ्गनेमयः उपोदशब्दा न । राजस्य
प्रवर्तमानं न दृश्यते । निरुद्धतिसत्त्व रथः अवतीर्थोऽपि न लक्ष्यते । व्याख्या—अविय-
मानः भूतलस्यर्थः' भूमिसम्पर्को' यस्य तस्य भावेन, भूमिसम्पर्कविरहात् इत्यर्थः; रथाङ्गानां
चक्राणां 'नेमयः' प्रान्ताः 'उपोदाः' प्रारन्थाः; 'शब्दा' यैस्तथाविधा 'न' यैनाङ्ग शब्द-
विरामात् क्रान्तः पत्या इति वक्तुं शक्नः स्याम् । 'रजस' धूलयश्च [जाताविकवचनम्]
'प्रवर्तमानं अक्षोरश्चरुरंश्च उत्क्षिप्तं सत् प्रसर्पत् 'न दृश्यते' येन रजसामप्रवृत्तिं दृष्ट्वा
नमननिवृत्तिं जानीयात् । एतयोर्द्वयं पुनः निर्गता उद्धतिः प्रतिघातजः चोभः
यस्यात् तथाविधः 'तथ रथः अवतीर्थोऽपि ऐमकूटशिखरे पतितोपि 'न लक्ष्यते, पति-
तत्वेन न ज्ञायते । यद्वा—गिरिशिखरे पतितोऽपि रथः संस्पर्शशून्यतया स्थितत्वात्
चक्रसम्पातशब्दो न जातः, न च धूलिरुत्थितः नाप्यनुभूतो रथचोभः । तत्पतित इति
न ज्ञातो मया रथ इति भावः ।

NOTES

1. प्रदक्षिणोक्तव्यं—प्रकृतत्वं दक्षिणस्य प्रदक्षिणम् preference of the right side. अव्ययीभाव of the तिष्ठत्स्वादि class. तत् अक्षयस्य इति प्रदक्षिण + अन् मत्वर्थे = प्रदक्षिणः one placed preferably to the right. Or प्रगती दक्षिणं प्रदक्षिणं placed to the right, प्रादितत्—। अत्रदक्षिणं प्रदक्षि' कृत्वा
दक्षिण + चि + क्त + क्त + क्त, गतितत्—। प्रथमः कल्पः—An excellent or primary duty Cf. "प्रथमः कल्पः" in Swapna IVetc.

3. उपोद &c.— उप + वृ + क् कर्मणि = उपोदाः commenced.

4. *Reading*—Raghava reads अमृतलस्यशैतयानिरुद्धतः and dis-solves अमृतलस्यशैतया निरुद्धतः अरोधात् । So he first obtains अनि-रुद्धम् with भावे क् meaning अनिरोधः and then attaches तसि । Vidyasagara reads निरुन्धतः with the construction निरुन्धतः तव &c. Neither of these seems to give a clear idea. निरुद्धति is the Bengali reading, and is evidently, much better than either of the above.

मातलिः—एतावानेव शतक्रतोरायुष्मतश्च विशेषः ।

MATALI—Just this much is the difference between Indra and Your Long-lived Self,

राजा—मातले, क्वतमस्मिन् प्रदेशे मारीचाश्रमः ।

KING—Matali, in which quarter is the hermitage of Maricha ?

मातलिः— (हस्तेन दर्शयन्)—

वल्मीकाद्निमग्नमूर्त्तिरुरसा सन्दृष्टसर्पत्वचा

कण्ठे जीर्णलताप्रतानवलयेनात्यथंसम्पीडितः ।

असंव्यापि शकुन्तनीङ्गनिचितं विभ्रञ्जटामण्डलं

यत्र स्थाणुरिवाचलो मुनिरसावभ्यर्षे विभ्रं स्थितः ॥ ११ ॥

MATALI (*Pointing with his hand*) Where stands, motionless like a tree-trunk yonder ascetic facing the solar orb, with his body half-buried in an ant-hill, with his chest having a snake-skin adhering on to it, the neck excessively pressed by a coil of withered tendrils of creepers, bearing a mass of clotted hair spreading over his shoulders and filled with bird's nests,

मातलिरिति । 'एतावान्' एतत्परिमाणः एव 'विशेषः' मेदः नाधिकः । भुवि विचरथे शतक्रतोः रथः अस्पृष्टो गच्छति तव तु स्पृष्टः । एतन्मात्रं युवयोर्मेदः । अथवा स इव भवानध्वानाकरथवत्मा इति भावः ।

मातृरिति :—अन्वयः—यत् असौ वल्मीकाङ्गनिमग्नमूर्तिः, सन्दष्टसंलत्ता उरसा जीर्णैलताप्रतानवलयेन कण्ठे अत्यर्धसम्पीडितः असंख्यापि शकुन्तनीङ्गनिश्चितं जटा-मण्डलं विभक्त स्थाणुरिव अचलः सुनिः अभ्यर्कं विन्धं स्थितः । व्याख्या—‘यत् असौ’ दूरे दृश्यमानः ‘वल्मीके’ पिपीलिकाविशेषकृतसूपे ‘अर्कं’ यथा तथा ‘निमग्न’ निहितता ‘सूचिः’ यस्या तथाविधः ‘सन्दष्टा’ सम्यक् लग्ना ‘सपलक्’ निर्मोकी यस्मिन् तथाविधेन ‘उरसा’ वचसा [अचलत्वोपलक्षणम् । उपलक्षणे द्वितीया] ‘जोषाणां’ शुष्काणां लताप्रतानानां वल्लीतन्तूनां ‘वलयेन वेष्टनेन, वलयितलतातन्तुभिरित्यर्थः [भावानयने द्रव्यानयनम्] ‘कण्ठे अत्यर्धे’ यथा तथा सम्पीडितः, असौ क्लम्बी ‘व्याप्नोति’ यत् तादृशं ‘शकुन्तानां पक्षिणां’ नीडैः कुलाद्यैः [बहुवचनेन जटामण्डलस्य मण्डलम्] ‘निश्चितं’ परिव्याप्यः ‘जटामण्डलं’ विभक्तं धारयन्, अतएव ‘स्थाणुरिव काण्डशेषो’ इव इव ‘अचलः’ स्थिरः सुनिः, अर्कस्य सूर्यस्य विन्धं मण्डलम् तत् ‘अभि’ [अव्ययीभावः] सूर्यमण्डलमभिलक्ष्य इत्यर्थः ‘स्थितः’ तिष्ठति । तत् मारौचाग्रम् इति वाक्यशेषः ।

NOTES

1. (a) वल्मीक etc.—This indicates motionlessness for a great length of time. अङ्गं निमग्नं अङ्गनिमग्नं । वल्मीके अङ्गनिमग्नं वल्मीकाङ्गनिमग्नं । सुप्तसुप्ता । तादृशी मूर्तिर्धैर्यम् । बहु— । Or अङ्गनिमग्नं मूर्तिर्धैर्यं सः अङ्गनिमग्नमूर्तिः बहु— । वल्मीके अङ्गनिमग्नमूर्तिः सुप्तसुप्ता । (b) उरसा सन्दष्ट ङc.—This implies अचलत्वम् । Hence इत्यङ्गुतलक्षणे द्वितीया । (c) अभ्यर्कं etc—अर्कस्य विन्धं अर्कविन्धम् । तत् अभि इति अभ्यर्कविन्धम् । अव्ययीभावः by the rule “लक्षणेनाभिप्रतो आभिमुक्तेः” (P. 2. 1. 14). Or we may have अभि and अर्कविन्धम् un-compounded the letter taking द्वितीया owing to अभि which is a कर्मप्रवचनीय here in the sense of लक्षणे (indicator).

—नमस्ते कष्टतपसे ।

o thee of severe Penance.

मातलिः—(संयतप्रग्रहं रथं कृत्वा)—एतावदितिपरिवर्द्धित-
मन्दारवृक्षं प्रजापतेराश्रमं प्रतिष्ठौ स्वः ।

MATALI—(*Restraining the reins of the chariot*)—Here we have entered the hermitage of the Lord of creation where Mandara trees have been reared by Aditi.

राजा—स्वर्गादधिकतरं निर्वृतिस्थानम् । अमृतहृदमिवा-
वगाढीऽस्मि ।

KING—An abode of bliss greater than Heaven. I am as if immersed in a lake of nectar.

मातलिः (रथं स्थापयित्वा)—अवतरत्वायुष्मान् ।

MATALI—(*Having fixed the chariot*)—Let Your Long-lived Self alight.

राजा—(अवतीयं)—मातले, भवान् कथमिदानीम् ।

KING—(*Having alighted*)—Matali, how art thou disposed now ?

मातलिः—संयन्त्रितो मया रथः । वयमप्यवतरामः । (तथा कृत्वा) । इत आयुष्मन् ॥ (परिक्रम्य) दृश्यन्तामत्रभवतामृषीणां तपोवनभूमयः ।

MATALI—The chariot is secured by me. I am alighting too. (*Doing so*) This way, O Long-lived One. (*Going round the stage*) Let the sites of hermitages of the noble sages be observed.

राजिति । 'कष्टं कठोरं' 'तपो' यस्य तथैव नमः ।

मातलिरिति । 'संयताः प्रग्रहाः' रथमयः यस्य तम् । 'एतौ' इमौ आवाम् 'अदित्या' इन्द्रजनन्या 'परिवर्द्धिता' कालिता 'मन्दारवृक्षा' यस्मिन् तादृशं 'प्रजापतेः' कश्यपस्य 'आश्रमं प्रतिष्ठौ स्वः' ।

राजेति । 'निर्बर्तते' मुखस्य 'स्थानम्' आस्यदम् एव भारीचाश्रमः । 'अमृतस्य
 ऋद' कुण्डम् 'अवगाढः' प्रविष्ट 'इव अस्मि' । नेटृशं स्वर्गेऽपि लब्धं सुखं मे इति
 भावः ।

मातलिरिति । 'स्थापयित्वा' सुसंयतं कृत्वा ।

राजेति । 'इदानीं' सम्यति 'भवान् कथं' केन प्रकारेण आत्मानं व्यापारयिष्यति ।

मातलिरिति । 'संयन्तितः' सम्यक् यन्तितः स्थापित इत्यर्थः । 'तपोवनानां भूमयः'
 स्थानानि दृश्यन्तां भवता । दर्शनयोग्या हि ताः ।

NOTES

1. अदिति &c.—Shows the sanctity of the place. Indra's mother here rears the Mandara saplings.

2. भवान् कथम् &c.—He inquires if Matali will stay in the chariot or get down.*

राजा—ननु विस्मयादवलोकयामि ।

प्राणानामनिलेन वृत्तिरुचिता सत्कल्पवृक्षे वने

तोये काञ्चनपदरेणुकपिशे पुरयाभिषेकक्रिया ।

ध्यानं रत्नशिलागृहेषु विबुधस्त्रीसन्निधौ संयमो

यद्वाञ्छन्ति तपोभिरन्यमुनयस्तस्मिंस्तपत्यन्त्यमी ॥१२॥

KING—I am indeed observing with wonder. In a forest where Kalpa trees abound, the necessary sustenances of life is secured with air ; in water that is brown with the pollens of golden lotuses, is done the holy act of *ablution* for merit ; in house of rocks of gems, is performed *meditation* ; in the presence of heavenly maidens, is practised *self-restraint*. These are practising penance scorning all that to which other sages aspire by their austerities.

* Adopted by prof. Gajendragadkar.

राजति । अन्यः—सत्कल्पहृत्चे वने उचिता प्राणानां वृत्तिः अनिलेन (भवति) । काश्चनपञ्चरेणुकपिशे तोये पुण्या अभिषेकक्रिया । रत्नशिलागृहेषु ध्यानम् । विवुधस्त्री-सन्निधौ संयमः । अन्यमुनयस्तपोभिः यद्वाञ्छन्ति तस्मिन् अमौ तपस्यन्ति । व्याख्या—‘सन्तो’ विद्यामानाः ‘कल्पहृत्चा यस्मिन् तादृशे ‘वने’ कल्पतरुकानने इत्यर्थः ‘उचिता’तपश्चरण-योग्या ‘प्राणानां वृत्तिः’ ‘जीवनधारणम्’ ‘अनिलेन’ वायुना भवति [एकोऽपि कल्पपादपी-षट्भोगाय प्रभवति । अत्र कल्पपादपकाननमेव वर्त्तते, तथापि एते वाटुभक्ता जीवन्ति’ तदपि तपसे यत् पर्याप्तं तन्मावमेव भवति । इति आश्रमस्य तापसानाञ्च उत्कर्षः] । ‘काश्चनपञ्चानां सुवर्णकमलानां ‘रेणुभिः’ परागैः ‘कपिशे’ पिङ्गलवणे ‘तोये’ जले पुण्या पावनौ ‘अभिषेकक्रिया’ नियमस्नानकर्म्म क्रियते । [सुचारुपङ्कजं जलमलं विहारप्रवृत्तिं जनयितुम् । तच्च पङ्कजमत्र सौवर्णम् । तथाप्यमो नितरां विहारविसुखा निय-मस्नानमात्रपरायणा इत्यहौ उत्कर्षस्तापसानामाश्रमस्य च] । ‘रत्नविकारा’ याः ‘शिलाः’ तन्निर्मितेषु ‘गृहेषु ध्यानम्’ आत्मसाक्षात्कारो भवति [शिलागृहमेकमेव भोगाय सम्प्रयते । अत्र च वहुनि । तानि पुनरहौ रत्नमयानि । अमौ तु तेषु ध्यानम-भ्यस्यन्ति इति भूतिप्रकर्षस्तापसानामाश्रमस्य च] । ‘विवुधस्त्रियः’ सुरनार्थः । तासां ‘सन्निधौ’ समीपे ‘संयमः’ पञ्चेन्द्रियनियहः अभ्यस्यते [स्त्रीसन्निधानमेव तपसो विघ्नः । अत्र तु सुरस्त्रीणां सन्निधिः । तथाप्येते जितेन्द्रिया वर्त्तन्ते । अहो ऐश्वर्यं तापसानामा-श्रमस्य च] । किं बहुना ‘अन्ये मुनयः’ विश्वामित्रादयः ‘तपोभिः तपश्चरणैः ‘यत्’ वस्तु ‘वाञ्छन्ति’ लब्धुं काङ्क्षन्ति ‘तस्मिन्’ स्थितमपि तदनादृत्य [अनादरे भावलक्षणे सप्तमी] अमौ दृश्यमाना मारौचाश्रमगता ‘मुनयः तपस्यन्ति [क्यङ् परस्मैपदश्च] । [पुण्या...गृहेषु वाञ्छन्ति (भो, तः, न्या) “—धर्मां तलेषु...काङ्क्षन्ति’ (राः, विः, मः)] ॥

NOTES

1. (a) उचिता—येस्या, i. e. enough to keep body and soul together. Some explain उचिता=अभ्यस्ता and construe—अनिलेन प्राणानां वृत्तिः उचिता have practised to live upon air, (b) सत् etc.—

* Adopted by Prof Gajendragadkar.

There is here quite a forest of Kalpavrikshas, any amount of luxuries can be got from them for the mere asking. But they eat air. This indicates contempt of luxuries. (c) काञ्चन etc.—कपिश indicates abundance of golden lotuses also their constant presence. (d) तस्मिन्—Raghava renders तस्मिन् स्थाने। In that case यत् means स्थानम्। But do ascetics practise penance to go to Hemakuta ?

मातलिः—उत्सर्पिणी खलु महतां प्रार्थना । (परिक्रम्य
आकाशे) वृद्धशाकल्य, किमनुतिष्ठति भगवान् मारीचः ।
(आकर्ण्य) किं ब्रवीषि दाक्षायण्या पतिव्रताधर्ममधिकृत्य
पृष्ठस्तस्यै महर्षिपत्नीसहितायै कथयतीति ।

MATALI—High-soaring indeed is the aspiration of the great. (*Going round—in the air*) Vriddha Sakalya, what is His Holiness Maricha doing ? (*Aeving hearing*) Do you say that questioned by Dakshayani with reference to the duties of those, that are devoted to their husband, he is telling her along with the wives of other great sages !

राजा (कर्णं दत्वा)—अये प्रतिपाल्यावसरः प्रस्तावः ।

KING—(*Listening*) Ha ! the subject deserves waiting for an opportunity.

मातलिरिति । 'महतां प्रार्थना' आशंसा 'उत्सर्पिणी' ऊर्ध्वगामिनी 'खलु' । 'आकर्ण्य' श्रुत्वा, श्रवणमभिनीय इत्यर्थः । 'दाचायण्या' दत्तकन्यकया अदित्या 'प्रतिव्रतानां' भर्तृनिरतानां 'धर्म' सतीत्वमित्यर्थः 'अधिकृत्य पृष्ठः' सन् सतीत्वमाहात्म्य-विषयके प्रश्ने कृते सति 'महर्षीणां पत्नीभिः सहितायै तस्यै' उच्यते कथयति इति 'ब्रवीषि किम्' ।

राजैति । 'प्रतिपाल्यः' प्रतीचायोगः 'अवसरः विरामो यस्य तादृशः अयं प्रस्तावः पतिव्रताधर्मकथनप्रस्तावः । विरते प्रस्तावे उपसर्पावः अयुक्तः अन्तरा प्रतिबन्धः ।

NOTES

1. (a) वृद्धशाकल्य—This is some attendant of मारीच । (b)

तस्यै—सम्प्रदाने चतुर्थी । The complete sentence is तस्यै पतिव्रताधर्मे कथयति । Hence the कर्म of कथयति is पतिव्रताधर्म, and is intended for सा । Hence the rule “कर्मणा यमभिप्रैति स सम्प्रदानम्” applies. The followers of the *Vritti* restrict this rule to the कर्म of दा । They have therefore to cite क्रियायोगे षर्थी, or “क्रियार्थोपपदस्य च कर्मणि स्थानिनः” which gives कर्मणि चतुर्थी, with the construction तां बोधयितुं कथयति । But सम्प्रदाने चतुर्थी being the view of the Bhashyaka must be allowed to overrule the *Vritti* and taken as the more correct explanation. (c) इति—This refers to the whole sentence “दाचायख्या—कथयति । It is the कर्म of त्रवीषि ।

2. अग्रे etc.—He means to wait till the discourse is finished.

मातलिः—(राजानमवलोक्य)—अस्मिन्नशोकवृक्षभूले तावदास्तामायुष्मान् यावत्त्वामिन्द्रगुरवे निवेदयितुमन्तरान्वेषी भवामि ।

MATALI—(*Looking at the king*)—Let your Long-lived Self stay at the foot of this Asoka tree whilst I continue on the look out for an opportunity to report you to Indra's father.

राजा—यथा भवान् मन्थते । [स्थितः । मातलि-निष्क्रान्तः] ।

KING—As you deem proper. (*Stays—Exit Matali*)

राजा [निमित्तं सूचयित्वा]—

मनोरथाय नाशसे किं वाहो स्पन्दसे मुधा ।

पूर्वावधीरितं श्रया दुःखं हि परिवर्तते ॥ १३ ॥

KING (*Acting an omen*)—I hope not for (the object of) my desire ; why, O Arm, dost thou throb needlessly. My bliss has been slighted before ; misery alone surrounds me (now) [Or—For bliss, previously slighted, turns into misery].

मातलिरिति । ‘इन्द्रस्य गुरुः’ पिता कश्यपः । तस्यै ‘निवेदयितुं’ विज्ञापयितुम् [चतुर्थी सम्प्रदाने] ‘अन्तरम्’ अवकाशम् साधु ‘अन्विष्यति’ यः तादृशो ‘भवामि’ ।

राज्येति । 'निमित्त' दक्षिणवाङ्मूलं रणं 'सूचयित्वा' अभिनाय । *अन्वयः—मनो-
रथाय न आशंसि । हे बाहो सुधा किं स्पन्दसे । श्रेयः पूर्वावधीरितम् । दुःखं हि
परिवर्त्तते—। व्याख्या—'मनोरथाय' स्वाभिलाषिताय, शकुन्तलारूपाय, मनोरं लब्ध-
मित्यर्थः ["क्रियार्थोपपदस्य"—इति चतुर्थी] 'न आशंसि न प्रादंये । हे 'बाहो'
मदभुज 'सुधा' इत्या [अव्ययमेतत्] 'किं स्पन्दसे' स्फुरसि । 'श्रेयः' मङ्गलं 'पूर्वे
प्राक्' 'अवधीरितम्' अवज्ञातं त्वया ["ज्ञापकमित्त्वं न सर्वत्र" इति पूर्वशब्दस्य पर-
निपाती न] । 'दुःखं' हि दुःखमेव अथवा 'परिवर्त्तते मां परिवर्त्तयतिष्ठति । यद्वा—
'श्रेयो' हि पूर्वम् अवधीरितं सत् 'दुःखं' परिपर्यते दुःखरूपेण परिचमति । प्रागेव
शकुन्तलां लज्जा दुःखैः परिहतोऽस्मि । तस्या लाम्भे निराशोऽस्मि । तत् किमर्थं' इत्या
मे वाङ्मूलं स्फुरति इति वितर्कः ।

NOTES

1. इन्द्रगुरवे—सम्प्रदाने चतुर्थी । For reasons see तस्ये above. Re-
member "क्रियायश्चमपि कर्त्तव्यम्" also gives सम्प्रदाने चतुर्थी; but acco-
to some it applies only to चकर्मक roots.

2. पूर्वाव &c.—अवधीर is a चुरादि धातु । अवधीर + क्त कर्मणि =
अवधीरितम् । पूर्वम् अवधीरितम् । सुप्सुपा । In such cases पूर्व usually
appears last in the compound. This is by implication (ज्ञापक) in
the rule "भूतपूर्वे चरट्" in which पाणिनि writes भूतपूर्वं instead of
पूर्वभूत । But what is inferred by implication (ज्ञापकमित्त्वं) is not
universal (न सर्वत्र) । Hence we get पूर्वावधीरित also.

नेपथ्ये—मा वस्तु चावलं करेहि । कथं गदो एव्व अत्तणो
पकिदिं [मा खलु चापलं कुरु । कथं गत एव आत्मनः प्रकृतिम्] ।

IN THE DRESSING-ROOM—You must not indeed
practise haughtiness. How ! have you already gone back to
your nature !

राजा (कर्णं दत्त्वा)—अभूमिरिदमविनयस्य । को नु खल्वेष निषिध्यते । (शब्दानुसारेणावलोक्य सविस्मयम्) अये को नु खल्वयम् अनुवध्यमान [अवरुध्यमान-] स्तपस्विनीभ्याम् अवालसत्त्वो वालः—

अर्द्धपीतस्तनं मातुरामर्दं क्लिष्टकेसरम् ।

प्रक्रीडितुं सिंहशिशुं बलात्कारेण कर्षति ॥ १४ ॥

KING—(Lending his ear)—This is no place for turbulence. Who could he possibly be that is being checked? (Looking in the direction of the voice—With amazement) Ha! Who indeed could be this boy, attended by two female ascetics, —this boy of un-boy-like-strength that for sport is forcibly dragging away from its mother a lion cub that has half-sucked its mother's teat, its manes disordered by the rough encounter.

नेपथ्ये इति । 'चपल' चपलतां 'खलु मा कुरु' । इति निषेधः । अगणिते निषेधे 'कथम् इत्याश्चर्यं', 'आत्मनः प्रकृतिं स्वभाव' चपलभावमित्यर्थः गत एव ।

राजेति । 'अविनयस्य' औद्धत्यस्य 'इयम् अभूमिः' अस्थानम् । अत्र मारीचाग्रमे अविनयस्य अवकाशो नास्ति इति भावः । 'निषिध्यते अविनयात् वाच्यं' ते । शब्दस्य अनुसारः अनुसरणम् । तेन । यतः शब्द आयातः तं देशं प्रति नेत्रं प्रेष्यं आह । 'अये' इति विस्मये । 'नु' वितर्कः 'खलु' अवधारणे । 'तपस्विनीभ्याम् अनुवध्यमानः' अनुगम्यमानः 'अवालस्य' किशोरस्य 'सत्त्व' बलमिव 'सत्त्व' यस्य तादृशः 'खलु' को नु अयं वालः 'सिंहशिशु' कर्षति इति परेण सम्बन्धः । अन्वयः—प्रक्रीडितुम् आमर्द्धं क्लिष्टकेसरम् अर्द्धपीतस्तनं सिंहशिशुं बलात्कारेण मातुः कर्षति । व्याख्या—'प्रक्रीडितुं' क्रीडां प्रकर्तुम् 'आमर्दे'न स्वकृतविद्येभ्यो 'क्लिष्टा' विकीर्णाः केसराः क्लन्धवाला सस्य तत् 'अर्द्धम्' असमयं यथा तथा 'पीतः' स्नानो येन तादृशम् अतएव स्वेच्छ्या अनायान्तं 'सिंहस्य' कस्यचित् आश्रमकेसरिणः 'शिशु' शावकं 'बलात्' प्रसह्य [अव्ययमेतत्] यः 'कारः' करणं तेन 'मातुः' जनन्याः सिंहकोपमपि अगणयित्वा

इत्यर्थः [अपायधोनात् पक्षमी] 'कर्षति अपनयति । यद्वा—'मातुः स्तनम्' इति सव्यम् ।

NOTES

1. अशालवृक्षो बालः—Compare "बालोऽप्यशालप्रतिभौ वभूव"—*Buddha-charita*, 11. 23.

2. (a) अर्हं &c.—अर्हं पीतः अर्हं पीतः सुप्सुपा । Next बहु— । Or पीतस्तनः, बहु— । अर्हं पीतस्तनः सुप्सुपा । (d) मातुः—क The construction is मातुः कर्षति draws away from the mother. Hence there is अपाय and we get अपादाने पक्षमी । Raghava takes it with स्तन and makes a शेषशब्दो । But in that case मातुः is well-nigh superfluous.—को हि नाम पितुः स्तनं पिबेत् ? (c) बलात् &c.—कृ + धञ् भावे = कारः । बलात् is an अव्यय in the sense of हृष्ट । "बलादिति हृष्टार्थे"—Ganakara. बलात्कारः forcible performance. कर्मधा— । तेन ; द्वितीया करणे । See *Swapna* IV, also.

(ततः प्रविशति यथानिदृष्टिकर्मा तपस्विनीभ्यां बालः)
बालः—जिह्वा सिद्धं दन्ताइं दे गणइस्मं [जृम्भस्व सिंह, दन्तास्ते गणयिष्यामि] ।

(Then enter the child engaged as described with two female ascetics). BOY—Yawn, Lion, I will count thy teeth.

प्रथमा—अविणीद, किं णो अपचणिव्विसेसाणि सत्ताणि विप्पअरोस । हन्त वड्डइ दे संरम्भो । दृण्णे ष्खु इसिज्जणेणु सुब्बदमणोति किदणामहेओसि [अविनीत, किं नः अपत्यनिक्किं-शेषाणि सत्त्वानि विप्रकरोषि । हन्त, वद्धंते ते संरम्भः । स्थाने खलु ऋषिजनेन सर्वदमन इति कृतनामधेयोऽसि] ।

FIRST HERMIT—Undisciplined child, why do you tease the animals, that are not different from our own children.

* Adopted by prof. Gajendragadkar.

Ha ! your turbulence increases. Rightly are you named Sarvadamana by the sages.

राजा—किं नु खलु बालेऽस्मिन् औरस इव पुत्रे स्निह्यति मे मनः । नूनमनपत्यता मां वत्सलयति ।

KING—Why indeed does my mind soften towards this boy as towards a heart-begotten son. Surely, childlessness makes me affectionate.

तत इति । 'यद्यनिर्दृष्टं निर्देशानुरूपं 'कर्म' यस्य सः यथोक्तव्यापारो 'बालः' मिहशिष्टं कर्षन्नित्यर्थः ।

बाल इति । 'जृम्भस्व जृम्भनं कुरु । यदा जृम्भा ते सुखं व्यादास्यते तदा ते दन्तान् गणयिष्यामि' ।

प्रथमेति । हे 'अवनीत दौःशील 'नः अपत्येभ्यः सन्ततेः 'निर्दिशेषाणि' अभिन्नाणि 'सत्त्वानि' प्राणिनः 'किं विप्रकरोषि' प्रधर्षयसि । मा एव' कुरु । एतेन अनिवारिते बाले—'हन्त' विधादे (अव्ययम्) । 'ते संरम्भः' कोपः 'बद्धं' ते । 'स्थाने खलु युक्तमेव 'सर्वदमन' इति कृतं नामधेयं नाम [स्थायैधेयप्रत्ययः] यस्य तथाविधोऽसि ।

राजेति । 'किं नु' वितर्कगर्भैः प्रश्नः । 'खलु' अवधारणे । 'सो हं' प्रत्यवधारणम् । 'उरसौ' हृदयात् जाते 'इव पुत्रे' ["अङ्गादिनिष्कान्तो हृदयादभिजायसे । आत्मा वै पुत्रनामासि जीवस्व शरदां शतम् ॥" इत्युक्तेः] बिभ्रति सन्नेहंभवति । स्वयमेवोत्तरमाह—'अनपत्यता' सन्ततिशून्यता मां 'वत्सलं सन्नेहं करोति [तत्करोत्यर्थे 'णिच्'] ।

NOTES.

1. (a) अपत्य &c.—वि + शिष + वच् भावे = विशेषः difference, निर्गतः विशेष एभ्यः निर्दिशेषाणि without difference. वङ्—। अपतेभ्योनिर्दिशेषाणि । सुप्सुपा । (b) स्थाने—An अव्यय meaning युक्तम् ।

द्वितीया—एसा तुमं केसरिणी लङ्घेदि जइ से पुत्तमं ण मुञ्चेसि [एषा त्वां केसरिणी लङ्घयति यद्यस्याः पुत्रकं न मुञ्चेसि] ॥

SECOND HERMIT—This lioness will surely hurt you if you do not release her whelp.

बालः (सस्मितम्)—अम्हहे, बलिअं क्खु भीदोमहि
[अम्हहे, बलीयः खलु भीतोऽस्सि] । [अघरं दर्शयति] ।

BOY—(*Smiling*)—HO ! HO ! I am terribly frightened indeed. (*Shows his lower lip.*)

राजा (सविस्मयम्)—

महत्स्तेजसो बीजं बालोऽयं प्रतिभाति मे ।

स्फुलिङ्गावस्थया वह्निरेषापेक्ष इव स्थितः ॥ १५ ॥

KING—(*With astonishment*)—This boy, the germ of mighty energy, appears to me like fire remaining in the state of a spark and awaiting fuel.

द्वितीयति । ‘एषा कैशरिणी सिंहेो ‘त्वां लङ्घयति’ अभिमवति [समीपे भविष्यति वचमानम् । “वचमानमानीष्ये वचमानवदा” इति सूत्रेण] ।

बाल इति । ‘अखहे’ इति विखये । उपहासार्थं विखयामिनयः । ‘बलीयः’ अत्यर्थं यथा तथा ‘भीतोऽस्सि, नैव भीतः इत्यर्थः । ‘अघरं दर्शयति’ इत्यवज्ञाप्रकाशः ।

राजिति । † अन्वयः—महत्स्तेजसो बीजम् अयं बालः स्फुलिङ्गावस्थया एषापेक्षः स्थितो वह्निरिव मे प्रतिभाति । व्याख्या—‘महतः’ प्रबलस्य ‘तेजसः’ प्रतापस्य ‘बीजं’ निदानम् ‘अयं बालः स्फुलिङ्गस्य अप्रिकल्पस्य या ‘अवस्था’ रूपं तथा [ईतौ तृतीया] अतएव ‘एषान्’ काष्ठानि ‘अपेक्षते’ स्वरूपलाभायै यस्तादृशः [कर्मण्युपपदे षः कर्त्तरि] ‘वह्निरिव’ ज्वलन इव ‘मे मम’ प्रतिभाति’ प्रकाशते । अचिरादेव ‘तेजसा जाल्पक्यमानो जगदयमभिमविष्यति इत्यहं मन्ये इति भावः [एषापेक्षः ” (रा, वि, म)—“ एषोपेक्षः ” (त, न्या)] ।

NOTES

1. अखहे—An अव्यय implying विखय ? “विखये अखहे अस्मा नित्यं स्त्रीभिः प्रयुज्यते” इति कोषः ।

2. महतः—This is differently construed thus—अयं बालः महतस्तेजसो वीजम् । स्रुलिङ्गावस्थया स्थितः एधापेक्षः वङ्गिरिव मे प्रतिभाति—*Raghava*. ऐधापेक्षः स्रुलिङ्गावस्थया स्थितः वङ्गिरिव अयं बालः महतस्तेजसो वीजं मे प्रतिभाति—*Vidyasagara, Nyaya-Panchanana*. Raghava wants a nominative to प्रतिभाति । He has disconnected बालः from it. In the second construction मे प्रतिभाति is superfluous ; because, that this बालः is महतस्तेजसो वीजम् is undoubted—every one will admit this after witnessing his treatment of the lion-cub. मे प्रतिभाति better suits cases where difference of opinion is very likely. In our construction मे प्रतिभाति goes with एधापेक्षः स्थितः admitting the बालः to be महतस्तेजसो वीजम् one may doubt the एधापेक्षता । But the king does not doubt it, hence he ought to say मे प्रतिभाति । The king's surmise is true as will be seen from Maricha's remark "रथेनानुद्धति" &c.—*Infra*.

प्रथमा—वच्छ, एदं बालमिअन्दअं मुञ्च, अवरं दे कील्लणअं दाइस्सं [वत्स, एतं वाल्मृगेन्द्रकं मुञ्च, अपरं ते क्रीडनकं दास्यामि]

FIRST. H.—My child, let this poor lion-whelp go, I will give you something else to play with.

बालः—कहिं देहि णं [कुत्र । देह्येनत्]

BOY—Where ? Give it.

राजा—कथं चक्वर्त्तिलक्षणमप्यनेन धार्य्यते । तथाह्यस्य—
प्रलोभ्यवस्तुप्रणयप्रसारितो विभाति जाल्प्रथिताङ्गलिः करः ।

अलक्ष्यपत्रान्तरमिद्धरागया नवोषसा भिन्नमिवैकपङ्कजम् ॥ १६ ॥

KING—How so ! The sign of mastery over the whole circle of kings is also borne by him ! Thus, his hand, opened from his longing for a desired object, having the fingers arrayed in contact seems like a beautiful lotus tinged [Or—

प्रयमेति । 'बालो मृगेन्द्रः' मिष्टः 'बालमृगेन्द्रः । त्वया पीडयमानत्वादनुकल्पितम्
[अनुकल्पायां कन्] तं 'सुखं' 'क्रीडनकं' क्रीडार्थं द्रव्यम् ।

राजेति । 'कथम्' इत्याद्यर्थे । 'अनेन चक्रे राजमण्डले 'वत्तते' प्रभुभावेन यः
तस्य 'लक्षणे' चिह्नम् 'अपि धार्यते' । 'तदेव दर्शयति' । अन्वयः—प्रलौभ्यस्तुप्रणय-
प्रसारितः जालययिताङ्गुलिः अस्य करः इह्वरागया नवोषसा भिन्नम् अलक्ष्यपतनान्तरम्
एकपङ्कजनिव विभाति । व्याख्या—'प्रलौभ्ये' लोभयोग्ये 'वस्तुनि' यः 'प्रणयः' प्रायेण
अभिलाषो वा तेन 'प्रसारितः' उन्मीलितः 'जालनिव ययिताः संश्लिष्टाः अङ्गुलियोग्यिन्
तादृशः अस्य करः' पाणिः 'इह्वः' दीपितः वलित इत्यर्थः 'रागः' पद्मस्य लोहित्वं यथा
तथाविधया 'नवया' अचिरप्रवृत्तया 'लषसा' प्रभातेन 'भिन्नं' मित्रं विकसितं वा
'अलक्ष्याणि' अदृश्यानि 'पवायां' दलानाम् 'अन्तराणि' अवकाशः यद्यिन् तथाविधं
'एकं' सुखं पङ्कजं पद्मम् 'इव विभाति' प्रकाशते । रक्ततलः पाणिरित्यर्थः । ["नवो-
षसा' (रा-, वि- म-)—'नवोषया' (त-, म्-)] ॥

NOTES

1. चक्रवर्ति १८c.—Raghava quotes—"अतिरक्तः करो यस्य ययिता-
ङ्गुलिको मृदुः । चापाङ्गुशाङ्कितः सोऽयं चक्रवर्ती भवेद् भ्रुवम् ॥"

2. (a) जाल १८c.—Comp. "जालावनडाङ्गुलिपाणिपादम्—"*Buddha
charita*, I 65. "सजातजालावतताङ्गुली मृदु"—*Ibid VIII*, 55. (b)

* इह्वरागया—Commentators all take राग here as belonging to लषस् ।
This represents लषस् as beautifully red, excessively red. This
serves no purpose. We want excessive redness in the lotus to
compare with the *excessively red* (अतिरक्त) कर of the चक्रवर्ति-
लक्षणावन्त boy (see note preceding) The reason why they
adopt this undesirable construction is that root इह्व is taken
by them as अकर्मक and therefore the exposition इह्वो रागो यथा is
considered by them as grammatically indefensible. They all

derive इह with कर्त्तरि क् । Thus—“इह ससहः रामो लौहित्यं यस्या तथा” —*Raghava, Nyapanchanana*. इहः दीप्तः &c.—*Vidyasagara*. To the contrary we say that कर्म्मणि क् may be had also, supposing the root to be अन्तर्भावित्कथं ; The root however is often seen as सकर्म्मक । Westergard quotes—“इन्वते ह्रस्ववाहम्”—*Rig veda*. ‘यवाग्निर्नित्यमिध्वते’—*Mahabharata*. “ससिन्धानीऽस्त्रकौशलम्—*Bhatti*, 6. 37. &c. Hence इहः दीपितः रागः पञ्चजलोहित्यं यथा as in the *Uka* is perfectly legitimate, (c) नवीषसा—नवा उवा नवोषाः कर्म्मधा— तथा । उषस् is neuter according to Amara but the लिङ्गानुशासन of पाणिनि has it in the feminine. The rule is प्रतिपदापद्विपत-संपच्छरत्परिवदुषःसंवित्तुद्युश्च तससिधः” (Ling 27).

द्वितीया—सुब्बदे, या सकको एसो वाञ्छामेत्तेण विरमाविदुं [सुव्रते न शक्य एष वाचामात्रेण विरमयितुम्] । ता गच्छ ममकेरए उड्डए मक्कण्डे अस्स इसिक्कुमारस्स वण्णचित्तिदो मित्ति-आमोरओ चिट्ठदि तं से उवहर [तत् गच्छ । मदीये उटजे मार्कण्डेयस्य ऋषिकुमारस्य वर्णचित्रितो मृत्तिकामयूरस्तिष्ठति । तमस्योपहर] ।

SECOND H.—Suvrata, he cannot be stopped by mere words. So you go. In my cottage there is a colour-painted clay-peacock belonging to the hermit-boy Markandeya. Present him with that.

प्रथमा—तह [तथा] । (निष्क्रान्ता) ।

FIRSTH,—So be it (*Exit*).

बालः—दाव इमिणा एव्य कीलिस्सं [तावदनेनैव क्रीडिष्यामि] ।
(तापसो विलोक्य हसति) ।

BOY—Till then it is with this that I shall play. (*Laughs looking at the female ascetic*).

द्वितीयेति । 'सूत्रता' इति प्रथमाया नाम । 'वाचा' वाक्यमेव इति 'वाचामाव' तेन, केषुल्लेन वचसा इत्यर्थः [नित्यसमासः । मयूरव्यंसकादिः । वाचा इति षावन्तः "आपञ्चापि हलन्तानां यथा वाचा निशा दिशा" इति निद्देशात्] 'विरमयितु', निवर्त्यितुम् । 'वशैः' विविधैर्वैशैः 'चिवितः' आलिपितः । मृत्तिकानिर्मितः मयूरः [शाक-प्राथिवादिः] । 'त' मयूरम् 'अक्ष' [सञ्चन्वसामान्यं घटी] 'उपहर' प्रापय ।

वाल इति । 'तावत्' यावत् मयूरयो नानौतः श्वधी तावत्] । 'हसति' इति वालस्वभावः इह तपस्विन्या कृते निषेधवाक्ये श्वशयायाः सूचकः ।

NOTES

1. वाचामावेष...वाच् produces the stem वाचा by the maxim "वष्टि भागुरिरल्लोपनवाप्योरुपसर्गधीः । आपञ्चापि हलन्तानां यथा वाचा निशा दिशा ॥ So वाच् + आप्, or टाप् = वाचा word, speech. See Tika also.

राजा—स्पृहयामि दुर्ललितायास्मै ।

आलक्ष्यदन्तमुकुलाननिमित्तहासैर्

अन्यक्तवर्णारमणीयवचःप्रवृत्तीन् ।

अङ्गाश्रयप्रणयिनस्तनयान् वहन्तो

धन्यास्तदङ्गरजसा मलिनीभवन्ति ॥ १७ ॥

KING—I really long for this naughtily disposed boy. The blessed alone carrying their sons—whose buds of teeth are slightly visible by causeless laughs—whose flow of speech is charming by indistinct syllables—who long to cling to their lap, become soiled with the dust of their body.

तापसी—भो, ण मं गणेसि [भो, न मां गणयसि] । (पार्श्व-मवलोक्य) को एत्थ इसिकुमाराणां [कः अत्र ऋषिकुमाराणाम्] । (राजानमवलोक्य) भद्रमुह, एहि दाव मोआवेहि इमिणा दुस्मो-थगाहेण डिम्भलीलाप वाहीअमाणं बालमिअन्दअं [भद्रमुख,

एहि तावत् मोचय अनेन दुर्मोचहस्तप्रहेण डिम्भलीलया बाध्यमाणं
वालमृगेन्द्रकम्] ।

HERMIT—What ho ! You do not heed me ! (*Looking to one side*). Who is here of the hermit-boys ? (*Seeing the king*) Gentle Sir, do come and release this poor young lion which is being teased in boyish play by this boy the grasp of whose hand is hard to unloose.

राजेति । [लङ् विलासे भ्रादिषु । भावे क्तः । ललथोरभेदः] 'ललितं विलासः । 'दुष्टं' ललितं यस्य तस्मै 'अस्मै दुर्भिलासाय वालाय ['स्पृष्टरीप्सितः' इति सम्प्रदाने चतुर्थी] 'स्पृष्टयामि खलु' । सत्यपि दुर्विनीतत्वे एतदर्थे मे अभिलाषो वर्तते एव ।
अन्वयः—धन्वा अभिमित्तहानेः आलस्यदन्तमुकुलान् अव्यक्तवर्णरमणीयवचःप्रवृत्तीन् अज्ञान्यप्रणयिनः तनयान् वहन्तः तदङ्गरजसा मलिनोभवन्ति । व्याख्या—'धन्वाः' सुकृतिनी जना 'अभिमित्ता' अकारणा ये हासाः तैः कारणैः 'आलस्या' ईषदहस्या 'दन्तानां मुकुलाः' कोरकाः, नवोदगता दन्ता इत्यर्थः, येषां तान् 'अव्यक्तैः' अपरिष्कृतैः 'वर्णैः' अक्षरैः 'रमणीयाः' मनोहारिण्यः 'वचसां प्रवृत्तयो' वाक्योच्चारणानि येषां तान् 'अङ्के' आश्रयः निवासः, तस्मिन् यः 'प्रणयः' प्रार्थना तदतः 'तनयान् वहन्तः' क्रीडं कुर्वन्तः 'तेषां' तनयानाम् 'अङ्के' यत् रजः धूलिः [जाताविकवचनम्] तेन अमलिना 'मलिना भवन्ति' । *पुत्रगावधूलिना या मलिनता धन्वता नाम सा, मम तु अधन्वस्य नास्ति, अतएव परपुत्राय स्पृष्टयामि इति भावः ।

तापसीति । 'न गणयसि' लणाय मन्थसि । 'क्षत्रिकुमाराणां कः अत्र आसे इति तर्जनम् [मूलम् (त- ग्य-)—'भवतु न मामयं गणयति' (रा-, वि-, म-)] । 'अवलोक्य' (त- न्वा-)—'अवलोकयति' (रा-, वि-, म-)] । 'भद्रं मङ्गलं सुखं' यस्य तत्संबुद्धिः । हे 'भद्रसुखं सौम्य' 'एहि तावत्' आगत्य 'दुर्मोचः दुष्परिहरः' 'इत्येन प्रहः' प्रहणं सृष्टिरित्यर्थः यस्य तद्यावधि 'अनेन डिम्भानां' बालानां 'लीलया' विलासेन बालसुलभया क्रीडया 'बाध्यमाणं पीड्यमाणं' 'वालमृगेन्द्रकं मोचय' । यथा— 'अनेन' कर्ता 'दुर्मोच' विन हस्तयष्टिण करणेन 'बाध्यमाणम्' इत्यन्वयः । [मूलम् (वि-)— 'दुर्मोच' (रा-)—'दुर्मोच' (ल- ग्या-)—'याष्टिण' (म)] ॥

NOTES.

1. (a) अनिमित्त &c.—अविद्यमानं निमित्तं येषां ते अनिमित्ताः । बहु— । तादृशा हासाः । हेतौ तृतीया । The boy has laughed for no cause (c. f.—“तापसो विलोक्य हसति” above).

2. Reading—(a) भवतु &c.—This evidently is the style of an आत्मगत remark. But the speech is not स्वगत । (b) अवलोकयति—The लट् is used at the termination of a speech, लाप् is usual in the middle. Hence अवलोक्य is better.

3. दुर्मोच &c.—दुःखिन मुच्यति परिहरति एतम् इति दुर् + मुच + स्वल्कर्मणि = दुर्मोचः । यद् + अप् भावे = यद्दः । Now see Tika. Raghava reads दुर्मोचः । There is no reason to change च into क । Monier. William has यद्देष for यद्देष । But यद्द does not take चञ् and cannot give यद्द in the भाववाच्य । The rule is ‘यद्दहृदनिश्चिगमथ’ (P. 3. 8. 58). The defence— यद्द एव यद्दः is unnecessary here.

राजा—(उपगम्य—सस्मितम्)—अयि भो महर्षिपुत्रक—

एवमाश्रमविरुद्धवृत्तिना संयमः किमिति जन्मनस्तु वया

सत्त्वसंश्रयगुणोऽपि दूष्यते कृष्णसर्पशिशुनेव चन्दनः ॥१८ ॥

KING—(Approaching—With a smile)—O thou child of a great sage, why is thy progenitor's self-restraint—even that from which comes the virtue of being the resort of all creatures—being thus defiled by thee with a disposition opposed to a hermitage, as a Sandal-tree is by the young black-serpent (cobra).

तापसो—भद्रमुह, न तु अत्र इतिकुमारश्चो [भद्रमुख, न हि अयम् ऋषिकुमारः] ।

HERMIT—Gentle Sir, he is in fact not the son of a sage.

राजेति । अयि इति कीमलासन्नये । अन्यथः—एवम् आश्रमविरुद्धवृत्तिना तया जन्मनः सत्त्वसंश्रयगुणोऽपि संयमः कृष्णसर्पशिशुना चन्दन एव किमिति दूष्यते । व्याख्या—‘एवम् अनेन प्रकारेण ‘आश्रमस्य विरुद्धा’ विसंवादिनी ‘वृत्तिः व्यापारी यस्य तादृशी’ ‘तया जन्मनः’ महर्षेः पितुः [अपादाने मनिन्] ‘सद्मानां प्राणिनां संश्रयः

सग्यगात्रयणं तदेव 'गुणो' धर्मो यस्य तथाविधोऽपि 'संयमः' आत्मदमन धेनात्मदमनेन स हि सर्वप्राणेशरणं, तदपि 'ऋणसर्पस्य' शिशुना 'चन्दनः' तदाख्यो वृक्ष 'इव किमिति कथं दूष्यते' क्लृप्तौ क्रियते । यथा सुभगोऽपि चन्दनः सर्पेण तत्वात् लोकोत्स्राज्यते, तथा सर्वाश्रयोऽपि ते पिता त्वत्संसर्गात् सर्वोत्स्राज्यते इति भावः ["संयमः" (रा, वि, म-)— "संयमी" (त, न्या-) ॥ जन्मनः" (म-)— "जन्मतः" (रा, वि-)— जन्मादः" (त, न्या-) ॥ 'गुणः' (त, न्या-)— "सुखः" (रा, वि, म-) ॥ "चन्दनः" (त- न्या राधी) = "चन्दनम्" (रा- वि- म-)] ॥

NOTES

I. (a). जन्मनः—जायते अद्यात् इति जन + मनिन् अपादानि—जन्म the source, i.e. the father. तस्य । जेष्ठे षष्ठी । Construe—जन्मनः संयमः । (b). ऋणसर्प etc.—ऋणसर्प is a kind of cobra. A नित्यसमास with अस्वपदवियङ् (or—अवियङ्) । Thus सर्पवः सर्पः ऋणसर्पः । कर्मधा—(नित्यतत्) । महर्षिपुत्रक is compared to ऋणसर्पेशिशु for contrast. Think what you are, and what you are acting like. (c). Meter—The metre is रघोद्धता defined as रात्रराविङ् रघोद्धता लगौ" with the scheme—
—(b). The following are compared— boy, snake ; Boy's father's संयम—sandal tree. Both संयम and tree are सत्त्वसंयमगुण and both are दूष्यते and shunned. Here in the previous editions I had inadvertently stated "boy's father—Sandal tree" ; father's संयम—fragrance &c, of the Sandal tree. It was an obvious slip contradicting the Tika.

I. Readings—(a) संयमी for संयमः and जन्मादः for जन्मनः refer to the father. The construction being जन्मादः दूष्यते । (b) Raghava's readings are adopted by Vidyasagara and thus explained.

"आश्रमविरुद्धा तपोवनविभवादिनी वृत्तिभ्यांपारो यस्य तथोक्तेन त्वया सत्त्वानां संशयैश्च अभिरचयेन सुखं प्रीतिः यस्मात् तादृशोऽपि संयमः तपोवनवासिनां सङ्गजः सर्वर्षिसानिहतिरूप आचारः ऋणसर्पेशिशुना चन्दनमिव किमिति किमर्थं जन्मतः जन्मतः आरभ्य आशेषवाहित्यर्थः एवम् उक्तप्रकारेण दूष्यते सटोषः क्रियते" । Raghava explains सत्वसंयमसुखः as "सुखयतीति सुखः । सुखसंयमश्चासौसत्वम्" ।

Prof. Gajendragadkar rightly objects that जन्मन् in the sense of father is not expected from Kalidasa. This is undoubtedly a blemish in our explanation. But Raghava's which the prof. adopts seems still more faulty. For (a) जन्मतः 'from the very birth'—is superfluous. किमिति संवमोदृष्यते answers equally well. (b) It implies that it would not be so serious if the boy did it later in more advanced years. This is absurd, because such pranks are possible with thoughtlessness of childhood alone.

It will thus be seen that I have adopted the less objectionable of the two faulty interpretations. Indeed I have grave doubts about the authenticity of the verse. The verse preaches a sermon and that to a mere infant. Kalidas's sense of propriety perhaps would not have allowed the verse here. After having addressed the boy as महर्षिपुत्रक the comparison with a कृष्णसर्पद्विष्यु heightens the contrast no doubt; but is utterly lost to the child who wants a lion-cub to yawn so that he might count its teeth!

राजा—आकारसदृशं चेष्टितमेवास्य कथयति । स्थानप्रत्य-
यात्तु वयम् एवन्तर्विनः । (यथाभ्यर्थितमनुतिष्ठन्न वालकस्य
स्पर्शमुपलभ्य आत्मगतम्)—

अनेन कस्यापि कुलाङ्कुरेण स्पृष्टस्य गात्रेषु सुखं ममेवम् ।

कां निवृत्तिं चेतसि तस्य कुर्याद् यस्यायमङ्गात् कृतिनः

प्ररूढः ॥ १६ ॥

KING—His action, which befits his body, indeed declares it. But from our reliance in the place we guess thus. (*Aside—on feeling the touch of the boy while doing as requested*). Such is my joy on being touched in the limbs by this shoot of the race of some one, what rapture then must be produce in the heart of the lucky person from whose body he has sprung!

तापसी (उभौ निर्वर्ष्य)—अच्छरिअं अच्छरिअं [आश्चर्यं-

HERMITS (*Marking*)—Strange ! Strange !

राजा—आर्य्य, किमिव ।

KING—What is it, noble lady.

रालेति । 'आकारिण आकारस्य वा 'सङ्गम्' अनुरूपं 'वेष्टितं' कर्म 'एवं कथयति, यत् अयम् ऋषिकुमारकौ न । आकारिण कर्मणा अ कथ्यते नायस्यऋषिकुमारक इति । 'स्थाने' अवाशमे यः 'प्रत्ययः' विश्वासः, ऋषिकुष्टमिदं स्थानमिति या मे मतिः तत एव 'एवम्' ईदृश 'तर्कयति' यस्माद्दृशोऽहं जातः ऋषिकुमारकमेतं मन्ये इत्यर्थः [“एवंतर्किनः” इति तु विधीयते । तेन “अधदो हयोथ” इति बहुवचनम्] । 'यथा यद्वत् 'अभ्यर्थितं' प्रार्थितं तथा, प्रार्थितानुरूपमित्यर्थः 'अनुविष्टन्' कुर्वन् सिद्धशिष्टमस्य सुष्टेनो' अयन् इति भावः । 'स्पष्टै' गावसम्पर्कम् 'लपलभ्य' प्राप्य । अन्वयः—कस्यापि कुलाङ्कुरेण अनेन गावेषु स्पृष्टस्य मम एवं सुखम्, अयं कृतिनः यस्य अज्ञात् प्ररुद्धः तस्य चेतसि कां निर्वृतिं कुर्यात् । व्याख्या—'कस्यापि' मया निःसम्पर्कस्य जनस्य 'कुलस्य' वंशस्य 'अङ्कुरेण' वंशसन्तानबीजिन 'अनेन' बालिन 'गावेषु' केष्वपि प्रत्यङ्गेषु 'स्पृष्टस्य' न तु आलिङ्गितस्य 'मम एवम्' अनिवेशनी 'सुखं' यदि जातं तदा अयं कृतिनः' कृतकृत्यस्य, धन्यस्य यस्य अज्ञात् देहात् 'प्ररुद्धः' तस्य चेतसि 'काम्' अवाङ्मनसगोचरां 'निर्वृतिं सुखं' 'कुर्यात्' विदध्यात् । न कोऽप्यहमस्य, तथाप्यस्य स्पष्टे-मात्रेणापि एवमभावनीयं मे सुखम् । योऽस्य पिता स एतं निर्भरमालिङ्ग किं सुखं लभेत वद, मम तु मनसाप्यशक्यं चिन्तयितुम् इत्याशयः ।

NOTES

1. एवं तर्किनः—एवम् तर्कयति इति एवम् + तर्क + णिच् + णिनि कर्त्तरि ।
2. (a). कुलाङ्कुरेण—अङ्कुर speaks of the continuity of the race. Hence it hints at the extinction of the पुरुवंश । (b). कृतिनः—Indirectly deplures his own अकृतित्व ।

तापसी—इमस्म बालअस्म रूबसंवादिणी दे आकिदिति । विम्हिदमहि अपरिद्धस्म वि ते अप्पडिलोमो संयुत्तो त्ति [अस्य

बालकस्य रूपसंवादिनी ते आकृतिरिति । विस्मितास्मि अपरि-
चितस्यापि अप्रतिलोमः संवृत्त इति] ।

HERMIT—It is that your appearance resembles the
features of this boy. I am surprised that he has proved not
untractable to you, though a stranger.

राजा—(बालकमुपलालयन्)—न चेन्मुनिकुमारोऽयम् अथ
कोऽस्य व्यपदेशः

KING (*Pondling the boy*)—If he is not a hermit-boy, then
what is his race.

तापसी—पुरुवंसो [पुरुवंशः] ।

HERMIT—Puru's race.

तापसीति । 'अस्य बालकस्य' यत् रूपं तेन साधु 'संवदति' संगच्छते या तादृशी
'तु आकृतिः' रूपम् 'इति' एतदाश्चर्यम् । "किमिव" इति राज्ञः प्रश्नस्य प्रतिवचन-
मेतत् । 'अपरिचितस्य' अदृष्टपूर्वस्य 'ते अप्रतिलोमः' अविरोद्धः [प्रादित्— । अच्-
समासान्तः । ततो नञ्, तत्—॥ अव्ययीभावपक्षे तु टच्- समासान्तः ततो मत्वर्थीयो-
ऽच् । नञ् समासः] 'संवृत्तो' जातः इति अनेन हेतुना 'विस्मितास्मि' । ['विस्मिता
(त-, न्या-)—'विस्मापिता' (रा-, वि-, न-)] ॥

राजिति । 'बालम् उपलालयन्' उपलालयमानम् 'इच्छानुरूपं प्रवर्तमानं' बालकं
प्रैरयन् [ईप्सार्थं] वर्त्तमानात् चौरादिकात् लक्षणातोः हेतुमत्त्वच्] । अथ प्रश्ने ।
'अस्य व्यपदेशः' कुलं 'कः' ।

NOTES

1. (a). रूपसंवादिनी—रूपेण साधु संवदति इति रूप + सम् + वद् + णिनि
कर्त्तरि साधुकारिणि । (b). अप्रतिलोमः—*प्रतिगतो लोमानि इति प्रतिलोमन् +
अच्- समासान्तः=प्रतिलोमः against the hair, i. e. refractory, प्रादि-
वत्— । The अच्- is attached by the rule अच्- प्रत्यन्वपूर्वात् साम-

लीनः । An अव्ययीभाव is not easily available here. If allowed, the form will be प्रतिबोम + अच् मत्वर्थ = प्रतिबोमः opposed. न तथा । (c). विस्मिता—विस्मापिता supposes इति to be the agent (हेतु) that causes विस्मय । This is unnecessarily round-about.

2. उपलालयन्—The root लल् is चुरादि आत्मनेपदो giving उपलालय-मानः । The परस्मैपद however is seen in cases like “लालयेत् पञ्च-वर्षाणि”—*Chanakyalok* “उपलालयन्तमपि ते सखी न लच्चयिष्यति—*Malavikagnimitra*. The defence is that in these examples a प्रेरणार्थकणिच् is attached to the चुरादि root. Hence अकत्तमिप्राये क्रिया-फले परस्मैपदम् । Thus बालकः उपलालयते with स्वाधिक णिच् only ; उप-लालयमानं बालकं प्रेरयन् = उपलालयन् with additional णिच् in the sense of प्रेरण ।

राजा (आत्मगतम्)—कथमेकान्वयो मम । अतः खलु मदनुकारिणामनमत्रभवती मन्यते । अस्त्येतत् पौरवाणामन्त्यं कुलव्रतम्—

भवनेषु रसाधिकेषु पूर्वक्षितिरक्षाथमुशान्ति ये निवासम् ।

नियतंकथतिव्रतान पश्चात् तरुमूळानि गृहीभवन्ति तेषाम् ॥ २० ॥

(प्रकाशम्) न पुनरात्मगत्या मानुषाणामेष विषयः ॥

KING—(Aside)—How so ! My collineal ! Hence surely does this noble lady consider him as resembling me. There exists this final family-vow to the descendants of Puru, that of those who for the protection of the world, wish residence in houses, abounding in pleasures in early life, in later days the roots of trees, with solely the vow of hermits attached to them become their homes. (Aloud) But this is not a place for mortals (to come to) through their own motion.

तापसी—जह भद्रमुहो भणादि । अच्छरासम्बन्धेण उण इमस्स जणणी एत्थ देवगुरुण तबोवणेप्ससूदा [यथा भद्रमुखो

भणति । अप्सरःसम्बन्धेन पुनरस्य जननी अत्र देवगुरोस्तवपोवने प्रसूता] ।

HERMIT—As gentle sir says. But this boy's mother owing to her relationship with the Apsaras, was delivered here in the hermitage of the Progenitor of the gods.

राजिति । 'कथम्' इत्याद्यर्थः । 'मम' [सम्बन्धसामान्ये षष्ठो] एकः अन्वयी' श्रेयो 'यस्य सः । 'अतः खलु अतभवती एन' बालकं । 'माम् अनुकरोति' मया सह संवदति' रूपेण यसादृशं 'मन्वते' । 'अन्ते' वयसि कर्त्तव्यं 'कुलप्रत्न, कुलाचारः । तदेव स्फुटयति । अन्वयः—पूर्वे ये चित्तरक्षार्थं रसाधिकेषु भवनेषु निवासम् उच्यन्ति पश्चात् तेषां नियतैक्यतिव्रतानि तरुमूलानि गृहीभवन्ति । व्याख्या—पूर्वम् आद्ये वयसि 'ये चित्तेः' धराया 'रक्षार्थं' रक्षणाय, न तु इन्द्रियसेवार्थं 'रसे' भोगद्रव्यैः 'अधिकेषु' बहुलीषु भोगार्थेषु इत्यर्थः 'भवनेषु' 'निवास' स्थितिम् 'उच्यन्ति' बाञ्छन्ति ['वशकान्तौ' इति धातुः] 'पश्चात्' अन्ते वयसि 'तेषां नियतं' व्यवस्थितम् 'एकं' केवलं 'यतिव्रतं वाच्यप्रस्थौ येषु तद्ग्राहिधानि 'तरुमूलानि' अगृह्णाणि 'गृह्णाणि भवन्ति' सम्प्रद्यते । सदा धर्मोत्तराः पौरवा धर्माद्यन्तेव धौवने गृह्णाणिः बाञ्छके मुनिव्रतास्तस्मिन् भजन्ते । यत्र तापसो पुरुवंश इत्याह तत्र पृच्छति 'एष पुनः', अयन्तु मारीचाग्रमः 'आत्मनो गत्या स्वेच्छया 'मानुषाणां न विषयः' अमूमिः ॥ अथ मानुषा देवयोनिभिर्देवैर्वापेरिताः आगच्छन्तुः न हि स्वेच्छया । तत् कथमिह पौरवा प्राप्ता इति पृच्छामि इति भावः ।

तापसीति । 'भद्रमुखो यथा भवति' तथैव एतत् । स्वयमेव मानुषाः स्वयमेव आगन्तुमशक्ताः । अप्सरोमि' यः 'सम्बन्धः सम्पर्कः तेन 'पुनः' [पुनरिति भेदे] 'अस्य जननी अत देवानां गुरोः पितुः कथमप्य 'तपोवने प्रसूता' ।

NOTES

1. रसाधिकेषु—रसन्ते इति रस (अदन्त पुरादि) + विच् + अच् or घञ् कर्मणि = रसाः enjoyments. Now सुप्तुषा (see Tika).

राजा (अपवार्य्य)—हन्त द्वितीयमिदमाशाजननम् । (प्रकाशम्) अथ सा तत्रभवती किमाख्यस्य राजर्षेः पत्नी ।

KING (*Aside*)—Ha ! Here is a second creator of hope. (*Aloud*) Well, of what royal sage (by name) is she, the noble lady, the wife.

तापसी—को तस्म धम्मदारपरिच्चाइणो णाम सङ्कीर्त्तित्तुं चिन्तिस्मदि [कस्तस्य धर्मदारपरित्यागिनो नाम संकीर्त्तयितुं चिन्तयिष्यति] ।

HERMIT—Who will think of pronouncing the name of that deserter or his lawful wife ?

राजा (स्वगतम्)—इयं खलु कथा मामेव लक्ष्यीकरोति । यदि तावदस्य शिशोर्मातरं नामतः पृच्छामि । अथवा अनाय्यः परदारव्यवहारः ।

KING (*Aside*)—Surely this story points to me alone. Suppose I do ask to know the mother of this boy by name ; or reference to another's wife is ignoble.

(प्रविश्य मून्मयरहस्ता) तापसी—सर्वदमणं सचन्तलावण्यं पेक्ख [सर्वदमन, शकुन्तलावण्यं प्रेक्षस्व] ।

FIRST HERMIT (*Entering with a clay peacock in hand*)—Sarvadamana, see the *Sakunta-lavanya* (bird's beauty).

राजेति । 'इत्तं इदं' । 'इदं' तापसीवचनं द्वितीयम् आशया जननं हेतुः । भजसुपन्दनं एकान्वयतादि च प्रथमम्, इदं द्वितीयम् । 'अथ' इति प्रथं । 'सा' तत्र भवती अस्य जननी 'का आख्या' नाम यस्य तस्य 'पत्नी' । यस्य सा पत्नी तस्य का आख्या इत्यर्थः ।

तापसीति । 'धर्मार्था धर्मप्रयोजना धर्मसहाया वा 'दाराः' [शाकपाच्चिवादिः ।] यथा—'धर्मस्य दाराः' [तदार्थे षष्ठीसमासः] । तान् यः साधु 'परित्यक्तवान्' [इति विष्णुन्] तस्य 'नाम कः संकीर्त्तयितुम् उच्चारयितुं 'चिन्तयिष्यति' । पापकारणं पापिनामोच्चारणम् इति भावः ।

राजेति । 'इयं कथा' दारत्यागकथा । 'माम्' अलक्ष्यं लक्षं विषयीभूतं करोति । अस्य शिशोर्मातरं यदि तावत् नामतः [तृतीयार्थे तसिः] 'पृच्छामि । अथवा परस्य

दाराणां व्यवहारः आलोचना तत्सम्बन्धौ कथा 'अनाय्यः' आर्यजनविगर्हितः ।
 'अनाय्यः मरुतो हस्ति यस्याः । ['अन्मयूरः' (म-)-अण्मयूरः' (रा. वि., त-, न्या-)] ॥
 तापसीति । 'शकुन्तल्य' मयूरस्यास्य 'लावण्य' माधुरीं 'प्रिचल' । दर्शनीयमस्य
 रूपमित्यर्थः ।

1. सङ्गीचं यितुं चिन्तयिष्यति—Even the *thought* (चिन्तयिष्यति) to
 utter is sinful, let alone actual utterance, Cp. "कथापि खलु
 पापानामलमत्रयसि यतः ।

2. (a) यदि तावत्—Highly idiomatic. Indicates forming a
 resolve, making a suggestion &c. Compare "यदि तावदेव क्रियताम्"
 —Act. V. (b), अनाय्यं—अय्यंतिगम्यते आश्रीयते इति ऋ + णत् कर्मणि =
 आर्यः anything good or noble. न आर्यः । Or taking आर्यं to
 mean the महत् great men, we have by लक्षणा here आर्यं =
 pertaining to the great, (c) परदार &c.—वि + अ + इ + अञ्
 भावे = व्यवहारः । 'वि नानाघ' इव सन्देहो हार उच्यते । नानासन्देहहरणाद्
 व्यवहार इति सूतः ॥—*Katyayana*.

3. अन्मयूर &c.—मृदो मयूरः or मृन्मयो मयूरः मृन्मयूरः । The reading
 मृन्मयूर is very common. But it is faulty, मृद् + मयूर changes
 द into न by the rule "घरोऽनुनासिकेऽनुनासिको वा (P. 8. 4. 45) giving
 अन्मयूर or अदमयूर. Now the rule रसाभ्यां नो षः समानपदे (P. 8. 4. 1)
 does not apply to अन्मयूर owing to the injunction 'पूर्वासिद्धम्
 (P. 8. 4. 1). Even if it did apply, the न here would not be-
 come ष because of the prohibition पदान्तस्य (p. 8. 4. 57) as
 अन् has न at the end of the पद ।

वालः (सदृष्टिक्षेपम्)—कहिं वा मे अन्वा [कुत्र वा मे
 अन्वा] ।

BOY (*Casting his locks about*)—Where could my mother be ?

रभे—णामसारिस्सेण वञ्चिदो मातृवच्छलो [नामसादृश्येन
 वञ्चितो मातृवत्सलः] ।

BOTH—Devoted to his mother, he is deceived by the imitation of the name.

द्वितीया—वच्छ, इमस्म मित्तिआमोरस्स रम्मत्तणं देक्केत्ति भणितो सि । वत्स, अस्य मृत्तिकामयूरस्य रम्यत्वं पश्य इति भणितोऽसि] ।

SECOND HERMIT—my child “See the beauty of this clay-peacock—” this is what you have been told.

राजा (आत्मगतम्)—किं वा शकुन्तलेत्यस्य मातुराख्या । सन्ति पुनर्नामधेयसादृश्यानि । अपि नाम मृगतृष्णिकेव नाम-मात्रप्रस्तावो मे विषादाय कल्पते ।

KING (*Within himself*)—Really, is Sakuntala his mother's name? Or, there are resemblances in names. It is possible that the mention of the mere name, like a mirage, is developing for my distress?

बाल इति । मातृदर्शनार्थं 'दृष्टि' पातयित्वा ताञ्च अदृष्ट्वा चाह 'कुत्र वा मे अम्बा' माता स्यात् या मया न दृश्यते ।

उभे इति । 'नाथः सादृश्यं' तुल्यता तेन मातरि वत्सलः प्रेमवान् अथ' बालो 'वञ्चितः' प्रतारितः । "सउन्दलाव" इत्यत्र 'शकुन्तलावर्ण' शकुन्तलाया वर्णं पश्य' इति वञ्चितः ।

राजेति । किं वा अस्य मातुः शकुन्तला इति आख्या । इति तृतीयमाशाजननं विधूय चाह 'नामधेयेषु' नामसु 'सादृश्यानि' तुल्यता 'पुनः सन्ति' तेन शकुन्तलेति सादृश्यात् नैव सुतराम् आशाजननम्; मृगतृष्णिका' यथा जलसादृश्यं प्रदृश्यं विषादाय कल्पते' तथा अपि नाम' किमेतत् सम्भावितं यत् 'नाममावस्' केवलस्य शकुन्तलानाम्: 'प्रस्तावः' अवतारणा अधुना आशां जनयित्वा विषादं घटयितुं प्रयत्नः* ।

NOTES

1. कुत्र वा—वा implies परिप्रश्न inquiry. कुत्र in भाषा was sparingly used by early writers. They used क्व instead. Nowadays both क्व and कुत्र are used in भाषा । Cp.—“सप्तम्यन्तात् किमः अतवा स्यात् पक्षे वल्” । See also Swapna II.

* Adopted by Prof. Gajendragadkar.

2. भणितः—भण + क्त कर्मणि । The root has the sense of ब्रू । Hence it is द्विकर्मक । Here अप्रधाने कर्मणि क्त by the maxim “अप्रधाने दुहादीनाम्” ।

3. स्रग्वर्षिका—See स्रग्वर्षिकायाम्, Act VI.

बालः—अन्ति ए रोअदि मे एसो भद्रमोरओ [अन्तिके, रोचते मे एष भद्रमयूरः] । (क्रीडनकमादत्ते) ।

BOY—Sister, this nice peacock pleases me. (*Takes the toy*).

प्रथमा (बिलोक्य सोदुवेगम्)—अम्ह्दे, रक्षाकरण्डम् से मणिबन्धे ण दीसदि [अम्महे, रक्षाकरण्डकम् अस्य मणिबन्धे न दृश्यते] ।

FIRST (*Having noticed—With alarm*)—Oh ! the amulet of protection is not seen on his wrist.

राजा—अलमावेगेन । ननु इदमस्य सिंहशावविमर्दात् परिभ्रष्टम् (आदातुमिच्छति) ।

KING—Away with anxiety. Here, indeed it is, slipped through his tussle with the lion-cub. (*Wants to pick it up*).

उभे—मा खलु मा खलु । एदं अबलम्बिअ— । क्खं गहिदं णेण [मा खलु, मा खलु । एतदवलम्बत्र— । कथं गृहीतमनेन] । (विस्मयादुरोनिहितहस्ते परस्परमवलोकयतः) ।

BOTH—O don't O don't. Having touched it :—How so ! Taken by him ! (*Through amazement they stare at each other with hands placed on their chest.*)

वाक्य इति । इ ‘अन्तिके’ भगिनी ‘एष भद्रः’ शोभनौ मयूरः मे’ मल्लम् [प्रीय-साणलात् सग्रदाने चतुर्थी] ‘रोचते’ । प्रीतोऽङ्गमनेन इत्यर्थः [“अन्तिके” (ल, न्या-) —“मातः” (रा, वि-) —“आर्थिके” (म-)] । ‘आदत्ते’ गृह्णाति [कर्त्तृभिप्राये क्रियाफले चतुर्थीपदम्] ।

प्रथमेति । 'उद्देशेन' सम्भूतेषु सङ्घे । 'करच्छः' पुष्यपत्न्यादिकृतो यन्विवन्धः ।
 बुद्धः करच्छः करच्छकम्) [अल्पारो'कन्] 'रक्षा' दत्त 'करच्छकं सन्धिवन्धं न
 दृश्यते, । तददृशं नादुःखः ।

राजिति । 'ननु इदमस्य' इति अङ्गुल्या निदर्शः । 'सिंहशयने' यो विमर्हः
 सङ्घर्षः । तस्मात् 'परिधष्टं' च्युतं सत् भूमौ पतितम् ।

उभे इति । 'मा खलु' आदत्स इति आदाननिषेधः । [आवेगे द्विरुक्तम्] ।
 निषेधकारणमाह—'एतत्' रक्षाकरच्छकम् 'अवलम्ब्य' आदाय—वियते इति वाक्यशेषः ।
 असमाप्ते एव वाक्ये राजा तदादत्ते न तु सतः इति विख्यायात् ते आदत्तुः 'कथम्'
 आश्चर्यम् । 'उरसि' वचसि 'निहितः' स्थापितः 'हस्तौ' ययोः राजा एवाद्यमिति प्रत्यये
 जाते विख्यायाधिक्यात् वचसि निरुद्धं परस्परवक्तोकनमात्रं कृतं न च किञ्चिदुक्तम् ।

NOTES

1. अन्तिके—अन्तिका is used in Dramas for the elder sister.
 बुद्धां ज्येष्ठभगिन्याश्च नाय्योज्ञौ कौत्सपतेऽन्तिका" इति मित्रमेदिनी ।

2. (a) अस्महे—Indicates विस्मय surprise. "विस्मये अस्महे अद्य
 नित्यं स्तौभिः प्रयुज्यते" इति कोषः । (b) न दृश्यते—She noticed this when
 the boy put his hand to take the toy,

राजा—किमर्थं प्रतिषिद्धाः स्मः ।

KING—For what purpose have I been prohibited ?

प्रथमा—मुणाद् महाराजो । एसा अवरराजिदाणाम ओसही
 इमस्स जादकम्मसमए भअवदा मारीषण दिण्णा । एदं फिल
 मादापितरो अप्पाणं वज्जिअ अवरो भूमिपडिदं ण गेणुहादि
 [शृणोतु महाराजः । एषा अपराजिता नाम ओषधिः अस्य
 जातकर्मसमये भगवता मारीचेण दत्ता । एतां फिल मातापितरौ
 आत्मानं च वज्जयित्वा अपरो भूमिपतितां न गृह्णाति] ।

FIRST HERMIT—Listen, mighty king. This is the herb

named Aparajita given by his Sublime Highness Maricha at the time of his natal ceremony. No one indeed, excepting the father, the mother, and self takes it up if dropped on the ground.

राजा—अथ गृह्णाति ।

KING—If he does take up ?

प्रथमा—तदो तं सृषपो भविञ्च दंशइ [ततस्तं सृषो भूत्वा दशति] ।

FIRST HERMIT—Then, becoming a snake, it bites him.

पथमेति । 'मातापितरौ आत्मानञ्च वर्जयित्वा अपरः किल भूमौ पतिताम् एतां न गृह्णाति' अकर्त्तव्यं बुद्ध्वा गृह्णात् निवर्त्तते ।

राजेति । 'अथ' विकल्पे । अपरो भूपतितां 'गृह्णाति' इति विकल्पे किम् इत्यर्थः ["अथाथो संशये स्थातामधिकारे च सङ्गले । विकल्पानन्तरप्रश्नकार्त्वात् चारम्भसमुच्चये ॥" इति मेदिनी] ।

NOTES

1. महाराजः—They know it now for certain that he is the king.

राजा—भवतीभ्यां कदाचिदस्याः प्रत्यक्षीकृतविक्रिया ।

KING—Has its transformation ever been seen by your Honoured Selves ;

उभे—अणेअसो [अनेकशः] ।

BOTH—Several times.

राजा (सहर्षमात्मगतम्)—कथमिव सम्पूर्णमपि मे मनोरथं नाभिनन्दामि (बालं परिष्वजते) ।

KING—(*Within himself with joy*)—How is it I do not greet my desire though fulfilled.

द्वितीया—सुव्वदे, एहि इमं वृत्तन्तं णिअमव्वाबुताए सउ-
न्दलाए निवेदेम्ह [सुव्वते, एहि इमं वृत्तान्तं नियमव्यापृतायै
शकुन्तलायै निवेदयामि] । (निष्क्रान्ते) ।

SECOND HERMIT—Subrata, come ; we shall report this
fact to Sakuntala engaged in austerities.

बालः—मुञ्च मं जाव अम्वाए सअ्यासं गमिस्सं [मुञ्च मां
यावदम्वायाः सकाशं गमिष्यामि] ।

Boy—Release me I will go to my mother.

भवतीभ्यासिति । 'अस्या' औषधेः विक्रिया विकारः सर्पेभवनम् 'कदाचित्
प्रत्यचीकृता साचादृष्टा किम् ?

उभे इति । 'अनेकशः' बहुशः बहुषु कालेषु विक्रिया प्रत्यचीकृता [कालाधि-
करणे शस्] ।

राजति । 'सम्पूर्णमपि मे मनोरथम्' अनुरूपपुत्रलाभरूपं 'कथमिव' किमिव
कारणं 'न अभिनन्दामि सम्भावयामि । अनुचितमेतत्, तदेषः अभिनन्दामि । 'परि-
ष्वजते' आलिङ्गति ।

द्वितीयेति । 'एहि इत भागच्छ 'नियमे' तपश्चरणे 'व्यापृतायै' नियुक्तायै शकुन्तलायै
['कर्मणा यमभिप्रैति—' इति सम्प्रदानत्वात् चतुर्थी] निवेदयामि ।

बाल इति । 'यावत्' इत्यवधारणे । ["अम्वाया" (तः, न्याः, मः) —"मातुः"
(राः, विः)] ।

NOTES

1. अनेकशः—न एकः अनेकः which is a सर्वनाम । अनेकस्मिन् काले
इति अनेक + शस् अधिकरणे = अनेकशः by the rule 'बहुव्यार्थात् शस् कारका-
दन्वतरस्याम्' (P. 5. 4. 42), See also अनेकशः in our Bh, II.

2. सम्पूर्णमपि—He has no doubt that this is his boy.

3. नियम etc. — नि + यम + अप् भावे = नियमः vow व्रतम् । "नियमो
यन्मन्वायाश्च प्रतिज्ञानिश्चये व्रते" इति मेदिनी । यम is expected to take चञ्,
but it has अप् optionally by the rule "यमः सुसुपनिविषु च" । नियमस्य

is also correct and has the same sense. वि + आ + पृ + क्त कर्त्तरि = व्यापृता engaged. Now see Tika.

4. सकाशम्—समानं काशते इति समान + काश + अच् कर्त्तरि = सकाशम् ।
मान becomes स by योगविभाग in the rule "समानस्य ह्यन्त्यस्य मूर्द्ध-
न्यदकैषु (P. 6. 2. 84).

राजा—पुत्रक, मया सहैव मातरमभिनन्दिष्यसि ।

KING—My son, even with me you will congratulate your mother.

बालः—मम कृषुतादी दुस्सन्दो ण तुमं [मम खल तातो दुष्यन्तः न त्वम्] ।

BOY—Dushynanta indeed in my father, not you.

राजा (सस्मितम्)—एष विवाद एव प्रत्याययति ।

KING (*Smiling*)—The contradiction itself convinces.

(ततः प्रविशत्येकवेणीधरा शकुन्तला) । शकुन्तला—
विचारकाले वि पकिादत्थं सव्वदमणस्स ओसहिं सुणिअ णमे
आसा आसि अत्तणो भाअहेअमु । अहवा जह साणमदीए
आचकूखिदं तह सम्भावीअदि एदं [विकारकालेऽपि प्रकृतिस्थां
सर्वदमनस्य ओषधिं श्रुत्वा न मे आशा आसीत् आत्मनो भाग-
धेषु । अथवा यथा सानुमत्या आख्यातं तथा सम्भाव्यते
एतत्] ।

(Then enters Sakuntala with her hair twisted into a single braid) SAKUNTALA—Even having heard Sarvadaman's herb to be in its natural state when there was an occasion for transformation, I placed no hope in my luck. Or from what is related by Sanumati, this seems possible.

राजेति । 'विवादः' पुत्रक इति सम्भाषणस्य प्रतिवादः । 'प्रत्याययति' प्रत्यय

जनयति [बोधनार्थत्वात् न गम्यादेशः] । 'मम ताती दुष्यन्तः' इति स्पृष्टोक्ते प्रत्ययः । तत इति । 'एकस्या वेश्या धरा' एकामैव वेशीं धारयन्ती इत्यर्थः । प्रेषितपतिकाया एकवेशीधारणमाचारः ।

शकुन्तलेति । 'सर्वदमनस्य औषधि' रक्षाकरण्डकर्वात्तनीमपराजितां विकारस्य सर्पीभावस्य 'काले प्रकृतौ' औषधिभावे या तिष्ठति तादृशी 'अत्वा अपि' आर्थ्यपुत्र एव प्राप्त इत्यसंशयितेऽपि 'आत्मन' स्वस्य 'भागधेयेषु' भाग्येषु विषये 'मे आशा न आसीत्' प्रसन्नं मे भाग्यमिति प्रत्ययो मे न जातः । 'अथवा' पचान्तरे मे आशास्थानमस्ति । 'सानुमत्या यथा' यद्वत् 'आख्यातं' कथितं मे 'तथा' तद्वत् 'एतत् सम्भाव्यते' । सानु-सत्य, क्तं सत्यं चेत् नैतदसम्भवम् [यथा तथा इत्यनुमाने अव्ययम्] ।

NOTES

1. विवाद एव—The conviction comes after all from the contradiction.

2. एकवेशी—&c.—एकवेशी । तस्या धरा । If we attach कर्मण्युक्त्वा with the वाक्य—एकवेशीं धरति या सा, we get एकवेशीधारिणी ।

3. विकार—&c. अपि is misplaced. It should be taken with श्रुत्वा ।

राजा (शकुन्तलां विलोक्य)—अये सेयमत्रभवती शकुन्तला यैषा—

वसने परिधूसरे वसाना नियमक्षाममुखी धृतैकवेषिणः ।

अतिनिष्करुणस्य शुद्धशीला मम दाघं विरहव्रतं विभर्ति ॥ २१ ॥

KING (*Seeing Sakuntala*)—Ha! Here is her Ladyship Sakuntala—She who, with a pure conduct, wearing two pieces of very good garments, with her face wasted by penances bearing a single braid of hair, undergoes the long observance of separation from me who was excessively unkind (cruel) to her.

शकुन्तला (पश्चात्तापविवरणं राजानं दृष्ट्वा)—न क्व अज्ज—
उत्तो विञ्च । तदो को एसो दाणिं किदूरक्खामङ्गलं दारअं मे

गतसंसर्गेण दृसेदि [न खलु आर्य्यपुत्र इव । ततः क एष इदानीं
कृतरक्षामङ्गलं दारकं मे गात्रसंसर्गेण दृषयति] ।

SAKUNTALA—(Seeing the king pale with remorse)—
Certainly not like my husband ! Who then is this with the
contact of his body defiling my boy unto whom auspicious
guard was provided ?

राजेति । अन्यः—अथ या अतभवती एषा परिधूसरे वसने वसाना नियमवास-
मुखो हृतेकवेणिः सा इयं शुद्धशीला शकुन्तला अतिनिष्करुणस्य मम दीर्घं विरहव्रतं
विभर्ति । व्याख्या—‘अथ’ खरणे । ‘या अतभवती’ मान्या ‘एषा’ दृश्यमाना
परिधूसरे’ अतिमलिनै ‘वसने वस्त्रे’ ‘वसाना’ परिदधाना ‘नियमेन’ व्रतोपशासादिना
‘वासं शुष्कं’ ‘सुखं’ यस्याः तादृशी, धृता एका वेणिः’ यया तादृशी इतोसुखमागच्छति
‘सा इयं शुद्ध’ निष्कल’ ‘शील’ स्वभावो यस्याः तादृशी शकुन्तला अतिनिष्करुणस्य
सुतरां क्रूरस्य ‘ममदीर्घं’ विरहस्य विरहोचितं वा ‘व्रतम् आचार’ ‘विभक्तिं धारयति ।
*गुरुशीकेन रूपे विक्रान्ते प्रथमं मलिनवसना रमणीमात्रमिति ज्ञातम् । ततो नातिदूरे
श्वमिण कपोलिन कठोर’ तपश्चरन्तो काचित् तापसीति । ततश्च ममोदे एकमात्रया
वेण्या नेयं तापसो किन्तु विरहिनोति । ‘अनन्तरं’ प्रत्यभिज्ञा अथै संयं शुद्धशीला शकु-
न्तला इति अपि च क्रूरस्य ममैव विरहव्रतम् इति—तेन आवेगातिशयः । अन्यं तु—
परिधूसरे वसने वसाना नियमवासमुखो हृतेकवेणिः (अतएव) शुद्धशीला या एषा
अतिनिष्करुणस्य मम दीर्घं विरहव्रतं विभर्ति सा इयमवभवती शकुन्तला इत्यं व्याच-
क्षते । अथ सा इयं शकुन्तला इत्यभिज्ञानात् प्राक् मम विरहव्रतं विभर्ति इत्यनुप-
पत्तिः स्पष्टैव ।

शकुन्तलेति । पश्चात्तापेन विवर्णे विरुपम् । न खलु भूतम आर्य्यपुत्र इव
अयं लक्ष्यते । यदि नायमार्य्यपुत्र ततः क एष इदानीम् [वाक्यालङ्कारे] कृतं
विहितं रचारुपं मङ्गलं शुभं यस्य तादृशं मे दारकं पुत्रं गात्रस्य स्वशरीरस्य संसर्गेण
सम्पर्केण ‘दृषयति’ कलुषीकरोति । अपराजितामप्यभिमूय ‘बाल’ मे लङ्घयत्ययं क
इति शङ्कागर्भो वितकः । दूरत्वादश्रुतमेतद्राजा ।

*गुरुशीकेन... आवेगातिशयः Adopted by prof Gajendragadkar.

NOTES

1. (a) वसने—The upper and the lower garments. (b) परिधूसरे—धूसर is पाखु grey. परि is intensive. Indicates the absence of all care after toilet. (c) नियम &c.—क्षै + क कर्त्तरि = चामम् wane. नियमिन (See नियमव्यापृता, above) चामम् । सुपसुपा । तादृशं सुखं यस्याः । बहु—। नियमचामसुखा is an optional form by the rule “साक्षाद्योपसर्जनाटसंयोगोपधान” (P. 4. 1. 54). (d) एतैक &c.—एका वैणिः एकवैणिः । Both वैणि and वैणो are correct (See एकवैणोवरा above), the लोष् being optional by the Ganasutra “ह्रदिक्कारादक्तिनः । (e) विरहव्रतम्—See Tika. The व्रत consists of several observations of which कैशाङ्गसंस्कारवर्जन is prominent.

2. कृतरक्षा &c.—रक्षते अनया इति रक्ष + षड् करणे स्थियाम् = रक्षा guard. Now see Tika.

वालः (मातरमुपेत्य)—अम्ब, एसो को वि पुरिसो मं पुत्रेत्ति आलिङ्गदि [अम्ब, एष कोऽपि पुरुषो मां पुत्र इत्यालिङ्गति] ।

BOY (*Approaching his mother*)—Mother, here is a man who embraces me as his son.

राजा—प्रिये, क्रौर्यमपि त्वयि प्रयुक्तमनुकूलपरिणामं संवृत्तं यदहमिदानीं त्वया प्रत्यभिज्ञातमात्मानं पश्यामि ।

KING—My darling, even the cruelty inflicted by me on you has turned out to be of a favourable termination, since I see myself recognised by you.

शकुन्तला (आत्मगतम्)—हिअअ ; समस्सस समस्सस । परिच्चत्तमच्छरेण अणुअम्पिदम्हि देव्वेण । अज्जउत्तो क्खु एसो [हृदय, समाश्वसिहि समाश्वसिहि । परित्यक्तमत्सरेण अनुकम्पितास्मि देवेन । आर्यपुत्रः खल्वेषः] ।

SAKUNTALA (*Within herself*)—Take courage, take courage

my heart. I am pitied by destiny that has renounced its spite. This is indeed my husband.

राजिति । 'त्वयि त्वां प्रति 'प्रयुक्तम्' आचरितं 'कौर्व्यमपि' कुरतापि 'अनुकूलः' सरसः 'परिधामो' विपाको यस्व तथाविधं 'संहस' जातम् । कुत एवमित्याह—यत् यस्मात् 'अहम् आत्मानं' मत्स्वरूपं त्वया प्रत्यभिज्ञातं संख्यते 'पश्यामि' । साधु ते शीलं यत् विमानितापि विरसासि न मे । पाठान्तरे—'अनुकूलपरिणामं संहसं' सुत-स्पर्शसुखलाभात् । 'यत्' तस्मात् 'इदानीमहमात्मानं त्वया प्रत्यभिज्ञातमिच्छामि' तेन पूर्णता सादानन्दस्य । ['यत्...पश्यामि' (रा-, वि-, म-)—'तत्...इच्छामि' (त-, न्या-)] ।

शकुन्तलीति । 'परिव्यक्तः' परिहृतः 'मत्सरो' मच्छुभदेशो येन तथाविधेन देवेन विधिना 'अनुकल्पितास्मि' । पुरा वामो यो हि विधिरार्यपुत्रेण मे सङ्गतिं न सीदति, स एवाद्य सदय इह तं समानीय मया योजितवानिति भावः ।

NOTES

1. पुत्र इति—This is elliptical for पुत्र इति आभाव्य ।
9. परिव्यक्त &c.—मत्सरो is अन्वयभ्रमदेशे spite ; परस्त्रीकातरता । See Tika.

राजा—प्रिये,

स्मृतिभिन्नमोहतमसो दिष्ट्या प्रमुखे स्थितासि मे सुमुखि ।

उपरागान्ते शशिनः समुपगता रोहिणी योगम् ॥ २२ ॥

KING—My darling, O thou with fine face (Or—with a gracious expression of face)—Through luck thou standest before me whose gloom of delusion is dispelled by recollection. Rohini has approached union after the eclipse of the moon.

शकुन्तला—जेदु जेदु अज्जउत्तो [जयतु जयत्वाय्येपुत्रः] ।

[अर्द्धोक्ते वाष्पकण्ठो विरमति] ।

SAKUNTALA—Prosper, let my husband prosper. (Stops with tears in her throat when half uttered).

राजा—सुन्दरि,

वाष्पेण प्रतिषिद्धेऽपि जयशब्दे जितं मया ।

यत्ते हृष्टमसंस्कारपाटलोष्टपुटं मुखम् ॥ २३ ॥

KING—O fair one, I have prospered though the pronouncement of prosperity was checked by tears. Because I have seen your face with lips pale-red through absence of decoration (Or—red though without decoration).

राजेति । अन्वयः—हे सुमुखि, दिष्ट्या स्मृतिभिन्नमौहतमसो मे प्रमुखे स्थितासि । शशिन उपरागान्ते रौहिणी योगं समुपगता । व्याख्या—हे 'सुमुखि' प्रसन्नवदने, शोभनानने वा 'दिष्ट्या' भाव्येन [अव्ययमेतत्] 'स्मृत्या' प्रतिप्राप्तेन स्मरणेन 'भिन्न' निरस्त 'मौहुरूपं तमः' अन्वकारः उपचारात् आवरणं यस्य तस्य मे प्रमुखे अयं स्थितासि तिष्ठसि । भाव्यमेव मे प्रसन्नं सत् त्वामानीय पुरो निदधे । कौटुम्भमेतत् तदाह—'शशिनः' चन्द्रस्य यः 'उपरागः' राहुयासः तस्य 'अन्ते' अवसाने 'रौहिणी' प्रियाशशिनः पत्नी 'योगं' भद्रसन्निधिं 'समुपगता' सम्प्राप्ता । एतदपि कालाव्यये भाव्ये नैव घटते ['शशिनः' (रा-, त-, न्वा-, म-) 'शशिनः' (वि-)] ।

शकुन्तलेति । 'वाष्पः' दुःखजं लघ्वा 'कण्ठ' यस्याः तादृशी सती [व्यधिरकरणपदी वहुव्रीहिः—गङ्गादिः] ।

राजेति । अन्वयः—जयशब्दे वाच्येण प्रतिषिद्धेऽपि मया जितम् । यत् असंस्कार-पाटलोष्टपुटं ते मुखं दृष्टम् । व्याख्या—'जयस्य शब्दे' राजसन्निधौ लघ्वाण्ये 'जयतु जयतु' इत्यादि शब्दे वाष्पेण दुःखजेन कफपणा 'प्रतिषिद्धेऽपि निरुद्धेऽपि स्पष्टमनुच्चारिते-ऽपि 'मया जितं मया चक्षिः प्राप्ता [अकर्मकौडयजयतिः प्रकर्षलाभे वर्तते] । कुत एवमित्याह—यत् यस्मात् 'असंस्कारात् संस्काराभावात् 'पाटलम्' ईषद्रक्तम् यदा—असंस्कारेऽपि 'पाटलं' रक्तं स्वभावरक्तम् 'शोष्ठयोः पुटं यस्मिन् तत् 'ते' तव 'मुखं' दृष्टम् । भूयोऽपि त्वां द्रव्यामि इत्याशा नासीत्, तथापि यत् त्वमद्य दृष्टा, परा हिंसा मे चक्षेः काष्ठा इति भावः ।

NOTES

I. (a) प्रमुखे—प्रगतं मुखम् । प्रादितन्—। तस्मिन् । (b) सुमुखि—सुमुखी and सुमुखा are optional forms (See नियमचामुखी above).

(c) उपराग &c.—उपरञ्जनम् or उपरञ्जते अनेन इति उप+रञ्ज+ञञ् भावे करणे वा=उपरागः । This is restricted to mean राहुग्राह (eclipse) perhaps because the sun and moon become copper-coloured (उपरञ्जन) at the time of eclipse, तस्य अन्तः । तस्मिन् । (d) शशिनः—this agrees better than शशिना with मे ।

2. *Remark*—Raghava construes प्रमुञ्चे स्थितासि इति यत् तत् रोहिणी योगं समुपगता । Hence he takes this as an instance of निदर्शना or निदर्शनम् (See under “गुह्यान्तदुल्लभ—”, Act 1) “वर्धाभ्यां यथाज्ञानम् एक-वाक्यत्वात् सम्भवत्सम्भन्त्वा निदर्शना”—*Raghava*. The printed text of Raghava is here very unreliable. I have made obvious corrections. If we take the first half as one complete sentence and the second half another, then it becomes an instance of प्रति-बन्धूपमा (See under “गुह्यान्तदुल्लभ—”, Act 1). दृष्टान्त is not recognised by Dandin as a separate अलङ्कार । Note, however the दृष्टान्त of later writers is “दृष्टान्तः पुनरितेषां सर्वेषां प्रतिबिम्बनम्” । But in the present case the तुल्यधर्म is not reflected (प्रतिबिम्बम्) । Hence we should not call it a दृष्टान्त ।

3. (a) वषट्कारो—डौष् is optionally attached in the feminine by the Varttika “अङ्गात्कारोऽभ्यक्ष” । (b) विरमति—“व्याकृपरिभ्यो रमः” इति परस्मैपदम् ।

4. असंस्कार &c.—This gives a विभावना (See :इदं क्लृप्ता=Act 1) if पाटल is *bright* red. Others make their lips red by संस्कार, yours are ruddy without संस्कार । It seems better to take पाटल as *pale* red. संस्कार makes it bright red.

बालः—अम्ब को एसो [अम्ब क एषः] ।

BOY—Mother, who is this ?

शाकुन्तला—वच्छ दे भाअहेआइं पुच्छेहि [वत्स, ते भाग-धेयानि पृच्छ] । (रोदिति) ।

SAKUNTALA—My child, ask thy destiny (*Weeps*).

राजा—सुतनु हृदयात् प्रत्यादेशव्यलीकमपैतु ते

किमपि मनसः सम्मोहो मे तदा बलवान्भूत् ।

प्रबलतमसामेवंप्रायाः शुभेषु हि वृत्तयः

स्रजमपि शिरस्यन्धः क्षिप्तां धुनोत्यहिशङ्कया ॥ २४ ॥

(पादयोः पतति) ।

KING—O fair one, let the grief of repudiation disappear from thy heart, Somehow a powerful delusion of my mind occurred at the time. Of those in whom Tamas is supreme, such indeed is generally the disposition towards blessings. Even a garland placed on his head the blind man tosses off taking it for a snake (*Falls at her feet*).

*शकुन्तलेति । 'ते तव भागदेशानि' भाग्यानि 'पृच्छ' । "क एव" इत्यस्य उत्तरं ते भाग्यमेव दातुं प्रभवति । प्रत्यादिष्टाहं कथं ब्रूयां क एवः । यदि सत्याद्-सुतश्चक्रवर्षी भवेः इति ते भाग्यं तदा "अथ ते पिता" इति वक्तुं न्याय्यम् । अथ ईदृशं ते भाग्यं यदिष्टेव वने वसन् तपश्चरिष्यसि तदा "धराधिपौड्यं दुष्यन्तः" इत्येवास्य पर्याप्तः परिषयः । इति मनसा प्रार्थनतमालोचयन्ती दुःखदग्धा 'रोदिति' ।

राजेति । इत्यं नवमिव प्रत्यादेशदुःखं भूयोप्यनुभवन्तीमेनां वील्याह । अन्यथा—
हे सुतनु, ते हृदयात् प्रत्यादेशव्यलीकम् अपैतु । तदा किमपि मे बलवान् मनसः सम्मोहः अभूत् । शुभेषु प्रबलतमसां वृत्तयः एवंप्राया हि । अन्धः शिरसि चित्तां स्रजमपि अहिशङ्कया धुनोति । व्याख्या—हे 'सुतनु' चारुवपुः शकुन्तले 'ते' तव 'हृदयात्' मनसः 'प्रत्यादेशात्' मतृकृतात् प्रत्याख्यानात्-जातं सत् 'व्यलीकं' दुःखं तत् 'अपैतु' दूरीयातु दुःखं न्यज इत्यनुनयः । 'तदा प्रत्याख्यानकाले 'किमपि' कुतोऽपि अनिर्वचनीयात् कारणात् 'मे बलवान्' गुरुः 'मनसः सम्मोहः' चेतोविकृतिः 'अभूत्' जातः । प्रत्याख्यानश्च अप्रानकृतम् इत्यनुनयानुज्ञाया युक्तिः । 'शुभेषु मङ्गलेषु विषये 'प्रबल' चीर' 'तमः' मोहः अन्यकारणं येषां तेषां 'वृत्तयः' व्यापाराः 'प्रायेण' बाहुल्येन

["प्रायश्चानश्चने शुद्धौ तुल्यवाङ्मुख्योरपि" इति विद्मः] 'एवम् छि' ईदृशो एव [तत्पुरुषपथे मरुर्व्यसकादिः। अन्यथा सुप्सुपा इति समासः। प्रायशब्दस्य पूर्वनिपातफलकोपसर्जनत्वाभावात् परनिपातः] इत्युक्तायाः युक्तैः समर्थनम्। 'अन्धः' सदा तमसा अभिभूतः सन् 'शिरसि' निजमस्त्रके 'चित्तान्' अनेन स्थापितां सज्जमपि मालामपि याज्ञतमाम् 'अष्टैः सर्पस्य शुद्ध्या' भान्ता 'धुनौति कम्पयति, शिरसो व्यस्यति। इति समर्थनं प्रति दृष्टान्तः। ['राजा' (त-, न्या-) 'राजा शकुन्तलायः पादयोः प्रणिपत्य' (रा., वि., म-)] 'पादयोः पतति' इति प्रसादनम् [राषवा-दोनामितत्राक्षि]।

NOTES

1. रोदिति—the pathos is very deep here (See Tika).

2. (a) * सुतनु &c.—Sakuntala avoids replying to the boy's question and she weeps. The king sees what is passing in her mind (See Tika on भागधेयानि वृच्छ) and is anxious to appease her. (b) सुतनु—शोभना तनुः इति सुतनुः, कर्मधा—with ऊङ् attached in the feminine ; here तनुशब्द is कान्तावाची। See our 'व्याकृतस्य सुतनु'—Uttar. III. sl. 15. Hence the vocative singular is सुतनु and not सुतनी। (c), प्रत्यादेश etc.—“व्यलीकं त्वप्रियेऽङ्गते” इत्यमरः। The renunciation still rankles in your heart, or you would not have wept and avoided the answer to the boy.

3. एवं प्रायाः—प्रायेण एवम् एवम्प्रायाः usually such मरुर्व्यसकादि or सुप्सुपा। To account for the परनिपात of प्राय in such cases, take the example प्रायेण जिता शववः। This gives जितप्राया- शववः। The compound will take different case-endings according to the compound. Thus जितप्रायाः शववः प्रणिपेतुः ; जितप्रायान् शतुन् अयहीत्, जितप्रायेः शतुभिः उचे etc —If we had not compounded we should have said प्रायेण जिता शववः प्रणिपेतुः प्रायेण जितान् शतुन् अयहीत्, प्रायेण जितैः शतुभिः उचे etc,—In these प्रायेण does not changes its विभक्ति, it is एकविभक्ति। Its पूर्वनिपात् is prohibited by the rule “एकविभक्ति चापूर्वनिपाति।

4. पादयोः पतति—Raghava etc. make the king fall at her feet

* Partially adopted by Prof. Gajendragadkar.

before the speech. But the repetition उद्वेद उद्वेद shows how shocked Sakuntala was at this movement of the king. It is therefore impossible for her to wait for him to finish his speech lying prostrate at her feet, The king fell at her feet after uttering the verse and was *immediately* raised by Sakuntala.

शकुन्तला—उद्वेद उद्वेद अज्जउत्तो । णुणं मे सुअरिअप्प-
दिवन्धवं पुरा क्खिदं तेषु दिअहेसु परिणाममुहं आसि । जेण
साण्णककोसो वि अज्जउत्तो मइ विरसो संवुत्तो [उत्तिष्ठतु
उत्तिष्ठतु आर्य्यपुत्रः । ननंमे सुअरित्तप्रतिबन्धवं पुरा क्तं तेषु
दिवसेषु परिणाममुखं आसीत् । येन सानुकाशाऽपि आर्य्यपुत्रो
मयि विरसः संवृत्तः] । (राजात्तिष्ठति) ।

SAKUNTALA—Rise, let my husband rise; surely something formerly done by me obstructing my good work (merit), was by these days about to bear its fruit (mature) through which my husband though kindly disposed towards me, became pitiless. (The King rises).

शकुन्तलेति । 'मे मया 'पुरा कृतम्' अनुष्ठित 'सुअरित्तस्य' पुण्यकर्मणः 'प्रति-
बन्धक प्रतिरोधक पुण्यफलरोधकमित्यर्थः तेषु दिवसेषु' प्रत्याख्यानवेलासु 'परिणामे'
परिणतो 'सुखं' यस्य 'तादृशं', पाकाभिसुखनिति यावत् आसीत् । 'येन' हेतुना सानु-
काशोऽपि सदयोऽपि सानुरागोऽपि' आर्य्यपुत्रः मयि 'विगतो रसो' रागः अनुरागः इत्यर्थः
'शुद्धारादौ विधे वीर्ये' मुचे द्रवे रसः' इति कौषः] यस्य तथाविधः, निरनुरागः
इति यावत् संवृत्तः । पुरा पुण्यमाचरितं मया तेन लया सङ्गता । पापस्यापि कृतं
यस्य फलं प्रत्याख्यानवेलायां विपक्वमासीत् । तेन पुण्यफलं निरुद्धम् अहश्च प्रत्या-
ख्याता । इत्थं ममेव पापस्याद्यं विपाकः न ते दोषः ।

शकुन्तला—अहं क्वहं अज्जउत्तेन सुमरिदो दुक्खभाई अअं
जनो [अथ कथमार्य्यपुत्रेण स्मृता दुःखभागी अयं जनः] ।

SAKUNTALA—How was this miserable person remem-
bered by my husband ?

अभिज्ञानशकुन्तलम्

राजा—उद्धृतविषादशल्यः कथयिष्यामि ;

मोहान्मया सुतनु पूर्वमुपेक्षितस्ते

यो वाष्पविन्दुरधरं परिबाधमानः ।

तं तावदाकुटिलपक्ष्मविलग्नमद्य

कान्ते प्रमृज्य विगतानुशयो भवामि ॥ २५ ॥

(यथोक्तमनुतिष्ठति) ।

KING—With the dart of grief extracted, I will tell you. O fine-framed One, having wiped off the tear-drop sticking in your slight-curved eye-lashes to-day—that tear-drop which through delusion, was formerly disregarded by me (though) painig your lower lip—O my darling, I shall indeed [Or—I shall first] be free from remorse. (Does as said),

'अथ' इति प्रथे । 'दुःख' भजते प्राप्नोति यस्तादृशः [इति भजतेः घिनुष्] 'अथं' जनः [इत्यात्मनिदृशः] अर्हमित्यर्थः 'कथ' स्मृतः ।

राजैति । 'उद्धृतम् उत्खातं 'विषादरूपं शल्यं' शङ्कुः येन तादृशो भूत्वा 'कथयिष्यामि कथं' स्मृत इति । शल्योद्धरणप्रकारं वर्णयति । अन्वयः—हे सुतनु कान्ते, यो वाष्पविन्दुः पूर्वं ते 'अधरं' परिबाधमानः मया भोहात् उपेक्षितः तमद्य आकुटिलपक्ष्मविलग्नं प्रमृज्य विगतानुशयो भवामि तावत् । व्याख्या—हे 'सुतनु' वरगात्रि 'कान्ते' प्रिये शकुन्तले 'यो वाष्पस्य' नेत्रजलस्य विन्दुः पूर्वं प्रत्याख्यानकाले 'ते' तव 'अधरं' परिती 'बाधमानः' पीडयन् नेत्रयोर्निर्गम्य, कपोलौ भतिक्रम्य, अधरं न केवलं स्थितं किन्तु एकैकश इवदूरमागत्य उपचयेन चिरावस्थानेन च अधरं पीडयन्नपि मया भोहात् चित्तवैकल्यात् उपेक्षितः श्रीदासीन्येन दृष्टः अतएव यो विषादशलाभूतो मे हृदयमनुदिनं दारयति 'तं' तथाविधं वाष्पम् मद्दृश्यशल्यम् 'अद्य आकुटिलेषु, ईपक्ष्मेषु' पक्ष्मसु नवल्लोमसु 'विलग्नं' स्थितं न तु ततः प्रसृतं प्रमृज्य शोधयित्वा 'विगतः अनुशयः' पश्चात्तापो यस्य तथाविधो 'भवामि तावत्' भवाम्येव [तावदवधारणे] तच्च द्विधा नेयम् । वाष्पं प्रमृज्य एव नान्यथा । अथवा भवाम्येव ततः कथयामि । पूर्वं चिरोपेक्षया शलावेधः अद्यदृष्टे एव सृष्टे शलोद्धारः इति तात्पर्यम् । ['वाष्पविन्दुः (रा-, त-

अ-स-)—'वहविन्दः' (वि) ॥ 'कान्ते' (त-, न्या-)—'वाष्पम्' (रा-, न-)]
यद्योक्तं वाष्पविन्दुप्रमाणं नम् इत्यर्थः ।

NOTES.

1. उद्धृत &c.—The विधाद here is the same as the अनुशय in the verse following.

2. Reading—(a) वाष्पविन्द—वहविन्द is rare and has no special recommendation. We have retained the more common reading. (b). कान्ते—Here वाष्पम् becomes a repetition and should be avoided.

शकुन्तला (नाममुद्रां दृष्ट्वा)—अज्जउत्त, एदं तं अङ्गुलीमञ्ज
[आर्य्यपुत्र एतत्तदङ्गुलीयकम्]

SAKUNTALA—(Seeing the signet-ring)—My husband, this is that ring.

राजा—अस्मादङ्गुलीयोपलम्भात् खलु स्मृतिरुपलब्धा ।

KING—From the recovery of this ring, was indeed memory recovered.

शकुन्तला—विसमं किदं णोण जं तदा अज्जउत्तस्म पचा-
अणकाले दुल्लहं आसि [विषमं कृतमनेन यत् तदा आर्य्यपुत्रस्य
प्रत्यायनकाले दुर्लभमासीत्] ।

SAKUNTALA—It did what was not proper for it—became scarce at the time of convincing my husband.

राजा—तेन हि ऋतुसमवायचिह्नं प्रतिपद्यतां लता
कुसुमम् ।

KING—Then let the creeper do bear flower as a token (witness) of its union with the season.

राजैति । 'अङ्गुलीयस्य उपलम्भः' प्राप्तिः तस्मात् 'खलुतत एव स्मृतिः' स्मरणम्
'उपलम्भा' प्राप्ता ।

शकुन्तलिति । 'अनेन अद्भृतीयकेन 'विषम विसदृश' 'कृतम्' । 'यत् यस्मात्
'तदा प्रत्यायनस्य' प्रत्ययोत्पादनस्य काले दुर्लभमासीत्' ।

रजिति । तेन तस्मात् यदि ऐतेनैव प्रत्यायनं तत इत्यर्थः 'लता लतेव तन्मो
लम् 'चतुना' वसन्तेन, मया इति गूढम्, यः समवाय 'समागमः पुनःसमागम इति
भावः तस्य 'चिह्न' सूचकम् इदं' 'कुसुमम् अद्भृतीयकमित्याशयः प्रतिपद्यतां गृह्णातु ।
इत्यङ्गलौयक' भूयोऽपि दातुमिच्छति ।

NOTES

1. नामसुद्रां दृष्ट्वा—She notices it while the king wipes off the
tear from her eyes.

2. तेन हि—The flower in the creeper bears testimony to
the advent of the season, so let the ring be witness of our re-
union. The flower is in the creeper, let the ring be with you.

शकुन्तला—ण से विस्मसिमि । अज्जउतां एव्व धारेदु
[नास्य विश्वसिमि । आर्य्यपुत्र एव एतत् धारयतु] ।

SAKUNTALA—I do not trust it, Let my husband do wear it.

(ततः प्रविशति मातलिः) । मातलिः—दिष्ट्या धर्मपत्नी-
समागमेन पुत्रमुखदर्शनेन च आयुष्मान् बद्धंते ।

(Then enters Matali) MATALI—O joy ; The Long-lived
One thrives by union with his lawful wife and by seeing his
son's face,

राजा—अभूत् सम्पादितस्वादुफलो मे मनोरथः । मातले,
न खलु विदितोऽयमाखण्डलेन वृत्तान्तः स्यात् ।

KING—My desire appears with a sweet fruit developed.
Matali, I guess this event is not known by Indra.

मातलिः (सस्मितम्)—किमीश्वराणां पशोक्षम् । पद्मा-
युष्मन्, भगवान् मारीचस्ते दर्शनेन वितरति ।

MATALI (*Smiling*)—What is out of sight of the omnipotent? Come, O Long-lived One. Maricha the Perfect, grants you a visit.

शकुन्तलीति । 'अस्म' अङ्ग, लीयकस्य [सन्वन्धमावविवचया षष्ठी अन्यथा सप्तमी स्यात्] न विश्वसिनिं पूर्वं प्रत्यायनकाले आत्मनःअसाग्निर्ध्वेन विषमाचरणादिति भावः ।

मातलिरिति । 'दिष्ट्या' इति ह्रस्वो अव्ययम् ["दिष्ट्या ह्रस्वो मङ्गली च" इति मेदिनी] अहो आनन्दे 'आयुषान् धर्मपत्न्या' यः 'समागमः' तेन 'पुत्रमुखस्य' यत् 'दर्शनं' तेन च 'वञ्ज'ति । भवद्बुद्ध्या ह्रस्वो मे इति भावः ।

राजैति । 'मे मनोरथः सस्यादितं' विधिना विपाचितं 'खादु मधुरं' 'फलं' यस्य तादृशः अभूत् । अयं वृत्तान्तः पुत्रपत्नीसमागमो मे इत्यर्थः 'आखण्डलेन' इन्द्रियेण 'न खलु' [खलु वाक्यालङ्कारे] 'विदितः स्यात्' [सम्भावनायां लिङ् । विदित इति यथाप्राप्तं भूते क्तः । तेन आखण्डलेन इति न षष्ठी] ।

मातलिरिति । देवेन्द्रोऽपि राजा अज्ञानारोपात् 'स्मितं' कृत्वा आह—'ईश्वराणां प्रभूणां 'परोक्षम्' अगोचरं 'किं वस्तु अस्ति, न किमपि । विज्ञातमेवैतदिन्द्रस्य ।

NOTES

1. धर्मपत्नी & C.—धर्मायां पत्नी धर्मपत्नी । शाकपाद्येवादि etc. तथा समागमः । पत्नी in connection with धर्म is more appropriate than भार्या, कान्ता & c., because पत्नी implies यज्ञसंयोग by the rule "पत्न्युने यज्ञसंयोगे" (P. 4. I).

2. अभूत्—भूतसामान्ये लुङ् ।

3. सञ्चितम्—Smiles at the king's simplicity.

4. वितरति—वर्तमानसामान्ये भविष्यति लट् ।

राजा—शकुन्तले, अवलम्ब्यतां पुत्रः । त्वां पुरस्कृत्य भगवन्तं द्रष्टुमिच्छामि ।

KING—Sakuntala, let the boy be supported by you. I wish to see the perfect One having placed thee in front.

शकुन्तला—हिरिआमि अङ्गउत्तेन सह गुरुसमीवं गन्तुं [जिह्मि आर्य्यपुत्रेण सह गुरुसमीपं गन्तुम्] ।

SAKUNTALA—I feel shame (bashful) to go with my husband near my superiors.

राजा—अप्याच रितव्यमभ्युदयकालेषु । पश्येहि ।

KING—This may be done on auspicious occasions. Come, do Come.

(सर्वे परिक्रामन्ति । ततः प्रविशति अदित्या सार्द्धमासनस्थो मारीचः) । मारीचः (राजानमवलाक्य)—दाक्षायणि,

पुत्रस्य ते रणशिरस्ययमप्रयायी

दुष्यन्त इत्यभिहितो भुवनस्य भर्ता ।

चापेन यस्य विनिवर्त्तितकर्म जातं

तत् कौटिमत् कुलिशमाभरणं मघोनः ॥ २६ ॥

(All go round the stage. Then enters Maricha with Aditi seated.) MARICHA (seeing the king)—Dakshayani, this is the one that marches in front at the head of thy son's battles called as Dushyanta, the sustainer of the world—the one by whose bow with the work fully performed that keen-edged thunder-bolt has become a piece of jewellery (only) to Indra.

शकुन्तलेति । 'गुरुसमीपं गन्तुं' जिह्रमि' लज्ज । आर्य्ययुवसाहचर्यात् लज्जा [गन्तुम् इति "कपेरि क्त" इति पक्षे 'गन्तौ अहं 'जिह्रमि' इत्यर्थः । "अव्ययकृतो भावे" इति पक्षे तु 'गन्तुं' गमनं तस्मात् 'जिह्रमि' इति] ।

राजेति । 'अभ्युदयस्य' समुहः कालाः पक्षाः तेषु 'आचरितव्यमपि' कचव्यमपि । आभ्युदयिकेषु गुरुसाक्षात्कारे यथेष्टं भर्ता सह वा यायात्, तत्र न दीषः [अपि कामचारकरणे] । यद्वा—'अभ्युदयकालेषु' आचरितव्यमपि' आचारोऽपि अनुसर्त्तव्यः । भर्ता सह गुरुसाक्षात्कार आचारः । तमाचार' प्रतिपद्यस्व [अपि समुहये] ।

मारीच इति । अन्वयः—अहं दुष्यन्त इत्यभिहितः भुवनस्य भर्ता ते पुत्रस्य रणशिरसि अयथायी । यस्य चापेण विनिवर्त्तितकर्म (सत्) कौटिमत् तत् कुलिशं मघोनः

आभरणं जातम् । व्याख्या—‘अयम्’ एष दृश्यमानो जनः ‘दुष्यन्त इगि अभिहितः’ ख्यातः, दुष्यन्त इति नाम्ना लोके प्रसिद्धः ‘भूवनस्य’ भुवः ‘भर्ता’ पालकः, ‘ते’ तेषां ‘पुत्रस्य’ इन्द्रस्य वै ‘रणाः’ समराः तेषां ‘शिरसि’ समरमूर्द्धनि ‘अयथायी’ पुरीगामौ । साक्षात् भूवो भर्ता, परीक्षतो दिवोऽपि इति भावः । नक्षत्रस्य अयमिगमनमात्रं समरेषु, किन्तु स एवायं ‘यस्य चापेन’ धनुषा ‘विनिवर्तितं’ सुसम्प्रादितं ‘कर्म’ शतदहनरूपं यस्य तथा-विधं सत् ‘कोटिमत्’ प्रशस्यकोटियुक्तं ‘तत्’ प्रसिद्धं ‘कुलिशं’ वज्रं मघोनः इन्द्रस्य ‘आभरणं’ भूषणमात्रं ‘जातम्’ । सत्यं कोटिमता वज्रेण इन्द्रस्य भुजो भूष्यते, शत-पातस्तु अस्य चापेन क्रियते इति भावः ।

NOTES

1. गन्तुं जिह्मि—The तुसुन् may be here explained in two ways. In the अष्टाध्यायी it is not specifically stated in what वाच्य it is attached. It is natural to say then that the general rule “कर्त्तरि क्त” applies, not being barred by special injunction. This requires तुसुन् to be in the कर्त्तृवाच्य । गन्तुम् then means गन्तो । The Bhashyakara simplifies the matter by laying down that a क्त producing an अव्यय word is to be in the भाववाच्य । गन्तुम् then means गमनम् । गन्तुं जिह्मि = गमनात् जिह्मि ।

2. अपि आचरितव्यम्—&c. (a) अपि implies option कामाचार, (b) आचरितव्यम् has एतत् (i.e., भर्ता सह गुरुसाक्षात्कारः) for its कर्म understood. In the alternative exposition (See Tika) आचरितव्यम् = आचारिणं वरितव्यम् । यथाआचारः तथा कर्त्तव्यम् । (c) एहि एहि—The repetition implies *impatience*. See also Pratima I. 29 note 8.

3. (a) दाक्षायणि...दक्षस्य अपत्यं स्त्री इति दक्ष + फक् स्त्रियाम् = दाक्षायणी तत्संबुद्धौ । अदिति was Daksha's daughter. (b) ते—Yours, hence you should feel interested in him. (c) तत्—That thunder-bolt i.e., that one which in days of yore had done such service. प्रसिद्धार्थत्वात् यच्छब्दोपादनं नापेक्षते । (d) मघोनः—See मघवतः, *Ante*.

अदितिः—सम्भावणीआणुभावा से आकिदी [सम्भावनी-यानुभावा अस्य आकृतिः] ।

ADITI—His form (frame) is one from which prowess is capable of being inferred.

मातलिः—आयुष्मन्, एतौ पुत्रप्रीतिपिशुनेन चक्षुषा दिवौकसां पितरावायुष्मन्तमवलोकयतः । तदुपसर्पं ।

राजा—मानते,

प्राहुर्द्वादशधा स्थितस्य मुनयो यत्तजसः कारणं

भर्तारं भुवनत्रयस्य सृषुवे यद्यज्ञभागेश्वरम् ।

यास्मिन्नात्मभु (भ) वः परोऽपि पुरुषश्चक्रे भवाथास्पदं

द्वन्द्वं दक्षमरीचिसम्भवमिदं तत् स्रष्टुरेकान्तरम् ॥ २ ॥

MATALI—O Long-lived One, these parents of the denizens of heaven are beholding you with eyes that speak of affection as towards a son. So approach.

KING—Matali, with Daksha and Marichi for its origin, screened from the Creator by a single generation, is this the pair which sages call the Source (Parents) of the energy that exists in twelve forms,—(the pair) which brought forth the sustainer of the three worlds, the disposer of the share at sacrifices,—the pair in which the Soul higher than even the self-existent [Or—even the self-born Soul Supreme] took up abode for birth ?

अदितिरिति । 'अस्य आकृतिः' शरीरं 'संभावनीयः' अनुमेयः 'अनुभावः' प्रभावः सामर्थ्यं दानवजययोग्यता इत्यर्थः यस्याः तादृशी । दृष्टं दृष्ट्वा एव सामर्थ्यमस्य अनुमौयते इति भावः ।

मातलिरिति । एतौ दिवौकसां दिवानां पितरौ अदितिःकश्यपौ 'पुत्रे' या 'प्रीतिः' तस्या यत् 'पिशुनं' सूचकम् ['पिशुनी खलसूचकौ' इत्यमरः] तत्र 'चक्षुषा' [आतावेकवचनम्] 'आयुष्मन्' त्वाम् 'अवलोकयतः' । इन्द्रतुल्योऽसि इत्यर्थः । प्रीतौ भगवन्तौ त्वयि ; 'तत्' तस्मात् 'उपसर्पं' समीपे गच्छ ।

राजेति । अन्वयः—हे मातली, इदं तत् दक्षमरीचिसम्भवं स्रष्टुरेकान्तरं इन्द्रं यत्

सुनयो द्वादशधा स्थितस्य तेजसः कारणं प्राहुः, यत् भुवनवयस्य भर्तारं यज्ञभागेन्द्रं सुपुत्रे, यस्मिन् आत्मभवः परः पुरुषोऽपि भवाय आस्पदं चक्र । व्याख्या—‘हे मातली’ ननु पृच्छामि इदं दृश्यमानं तत् ‘दक्षय मरीचिच मन्ववः’ उतपातिस्थानम् [अपादाने अ८] यस्य अतएव ‘खटुः’ ब्रह्मणः ‘एकम् एकमात्मम्’ अन्तरम् ‘अन्तर्हिः’ व्यवधायकमित्यर्थः यस्य तत्. एकपुरुषव्यवाहृतमित्यर्थः ‘इन्द्र’ मिथुन किम् । इदं किं तत् इन्द्रम् इति काकुमुद्वेन प्रश्नः । कतमत् इन्द्रमित्याह—‘यत् इन्द्रं सुनयः’ वेदानां नामा मरुर्धयो द्वादशधा’ द्वादशसु भागेषु द्वादशात्मना स्थितस्य तेजसः’ आदित्यस्य इत्यर्थः कारणं जनकं प्राहुः’ वदन्ति । पुनः कतमत् इन्द्रम्—यत् इन्द्रं भुवनानां वयस्य त्रिभुवनस्य भर्तारं पालकं यज्ञेषु ये ‘भागाः’ तेषाम् ‘ईश्वरः’ प्राधान्येन यज्ञात् स्त्रामिनम् । यद्वा—यज्ञभागाः सन्ति येषां तेषां देवानामित्यर्थः [मत्वर्थोऽपि] ‘ईश्वर स्त्रामिनम् इन्द्रमिति यावत् ‘सुपुत्रे’ जनयामास । पुनश्च कतमत् इन्द्रम्—‘यस्मिन् इन्दे’ आत्मनो भवो जन्म यस्मिन् द्वादशः स्वयं जातः अज इत्यर्थः ‘परः’ परमः सर्वोत्तमयो ‘पुरुषोऽपि’ पुरुषोत्तमो विष्णुरपि ‘भवाय’ जन्मने आस्पदं स्थानं चक्र’ यत् भवाय असुपस्थितमित्यर्थः । ‘आत्मभुवः’ इतिपाठे ‘आत्मभुवो ब्रह्मणोऽपि ‘परः’ अधिकः शोविष्णुरित्यर्थः] [वामनावतारि वलीकूलनार्थं कश्यपाददितौ जातौ हरिः] । [‘आत्मभवः’ (रा., वि., म.) —‘आत्मभुवः’ (त., व्या.)] ।

NOTES

1. (a) द्वादशधा—द्वादशसु भागेषु इति द्वादश + धाच् । Refers to the Sun. The sun changes its character apparently in different months. The summer-sun is supposed not to be the same as the mid-winter-sun. This leads to the assumption of the existence of twelve suns. (b) यज्ञ &c.—यज्ञस्य भागः यज्ञभागः । सः अस्ति एषाम् इति यज्ञभाग + अच् मत्वर्थे = यज्ञभागाः those who enjoy a share in sacrifices i. e., the gods. तेषाम् ईश्वरः । तम् Also see Tika.

2. (a) आत्मभवः—Quas. पुरुषः । Refers to Vishnu. See Tika. आत्मभुवः is पञ्चम्यन्त । आत्मभुवः is Brahman. “ब्रह्मात्मभुवः सुरज्योऽः” इत्यमरः । (b) अपि—Even the आत्मभवः (Self-born) went to him for the sake of भव (birth) = इति परं हि विश्रान्तविरोधं स्थानम् । (c) भवाय = सू + अच्

कर्त्तरि or च करणे = भवः birth. तस्यै । तादर्थ्ये चतुर्थी । (d) आस्पदम् = आ समन्तात् पद्यते अधिन् इति आ + पद + घ अधिकरणे = आस्पदम् residence, abode, प्रतिष्ठा । The सूट् comes in by निपातन in the rule 'आस्पदं प्रतिष्ठायां' । (e) दन्द्म्—दधम् अभिव्यज्यते इति द्वि द्वि = दन्द्म् by निपातन in the rule "दन्द् रद्वस्यमर्थ्यदावचन-व्यतक्रमण यत्रपावप्रयोग-अभिव्यक्तियु" (P. 8. 1 1c). 'द्विशब्दस्य द्विवचनं पूर्वपदस्य अभावः, अलञ्छोत्तरपदस्य निपात्यते" —*Vriti* (f) सृष्टः—From the Creator. वीरुमपादानमाश्रित्यपञ्चमोः । (g) एकान्तरम्—Each separated by one step. Thus (1) Brahman Marichi, Kasyapa, (2) Brahman Daksha, Aditi.

3. *Remark*—†आत्मभवः seems to be the better reading. It brings out the विरोधाभास more prominently. Thus—It is *absurd* to speak of भव of one who is आत्मभवः (आत्मभवो भूत इति विरोधः) । But the majesty of the Lord Supreme (परः पुरुषः) is incomprehensible. Everything is possible with him (परोऽसौ पुरुषः अचिन्त्यामहिमा महिष्वैव आस्पदं चक्रे इति विरोधपरिहारः) । Hence the अलङ्कार is विरोधाभासः ।

मातलिः—अथ किम् ।

MATALI—What else (ves) ?

राजा (प्रणिपत्य)—उभाभ्यामपि वासवनियोज्या दुष्यन्तः प्रणमति ।

KING (*Prostrating himself*)—Dushyanta, Indra's servant salutes both of you.

मारीचः—वत्स, चिरं जीव । पृथिवीं पालय ।

MAKICHA—My son live long. Protect the earth.

अदितिः—वच्छ अप्पडिग्रहो होहि [वत्स, अप्रतिरथो भव] ।

ADITI—My son be you without a rival car.

(शकुन्तला पुत्रसहिता पादयोः पतति) ।

(Sakuntala with her child prostrates herself at their feet)

मारीचः—वत्से,

आखण्डलसमो भर्ता जयन्तप्रतिमः सुतः ।

आशीरन्या न योग्या पौलोमीसदृशी भव ॥ २८ ॥

MARICHA—My child, thy husband is Indra's equal, thy son resembles Jayanta. No other benediction is suitable to you—Be you like Paulomi (i. e. Sachi).

अदितिः—जादे, भक्तुणो बहुमदा होहि । अयञ्च दीहाऊ बन्धुओ उहअकुलनन्दनो होदु । उवविसह जाते, भक्तुर्वहु-भता भव । अयञ्च दीर्घायुर्वत्सक उभयकुलनन्दनो भवतु । उपविशतम्] ।

ADITI—My child, mayest thou be much esteemed by the husband ; and may this little darling be long-lived and be the delighter of both (paternal and maternal) families. Sit down.

राजेति । 'नियोज्यः' भृत्यः [शक्याद्यै स्थिति कुलाभावः] । 'वासवस्य' इन्द्रस्य नियोज्यः । 'उभाभ्याम्' उभे अपि अनुकूलार्थितुं 'प्रथमति' इत्यर्थः ['क्रियार्थोप-पदस्य—' इति कर्मणि चतुर्थी] ।

अदितिरिति । प्रतिकूलौ रथः 'प्रतिरथः' उपचारात् प्रतिहन्तौ । 'अविद्यमानः प्रतिरथो' यस्य तादृशी 'भव' ।

मारीच इति । अन्वयः—भर्ता आखण्डलसमः, सुतः जयन्तप्रतिमः ; वत्से पौलोमी—सदृशी भव । अन्या आशीः ते योग्या न । व्याख्या—'भर्ता' पतिः दुष्यन्तः 'आखण्डलिन' इन्द्रेण 'समः' तुलाः । ततः 'सुतः' पुत्रः सर्वदमनः 'जयन्तेन' इन्द्रपुत्रेण तुलाः 'जयन्त-प्रतिमः' [नित्यसमासः । यद्वा—प्रतिमति इति प्रतिमः सदृशः । जयन्तस्य प्रतिमः] । अतएव हे 'वत्से पौलम्या' इन्द्रपत्न्या शक्या 'सदृशी' तुलाया अविधवा इत्यर्थः 'भव' । भर्तः सुतस्य च तथाविधत्वात् 'अन्या आशीः ते योग्या' अन्वयः 'न' । [पौलोमी-सदृशी' (रा-, वि-, स-)—'पौलोमीसदृशा' (त-, न्या-)] ॥

अटितिरिति । 'भङ्गः' बहुमता पूजिता 'भव' । अयञ्च वत्सकः' [अत्पार्श्वे कन्]
'दोष'मायुः यस्त्वं तथाविधः सन् 'उभयोः' इयोरपि पेटकस्य मातृकस्य च कुलयोः'
वंशयोः 'नन्दनः' प्रीतिप्रदः 'भवतु' ।

NOTES

1. उभाभ्याम्—कर्त्तव्यं चतुर्थी (See Tika). Or treating प्रथमति as अविवक्षितकर्ता we get सम्यदाने चतुर्थी by the Varttika "क्रियायद्गणमपि कर्त्तव्यम्" ।

2. (a) जयन्तप्रतिमः—Amara has 'रुक्मरपट्टीत्वमी ! निभसङ्गाशनी-
काशप्रतीकाशोपमादयः ॥' By आदि several other words are included.
If प्रतिम is one of these, then it can mean *equal* only when final
in a compound (उत्तरपट्ट) । So the वाक्य—जयन्तस्य प्रतिमः does not
mean *Jayanta's equal*. The वाक्य thus should not contain प्रतिम
i. e., the समास is obligatory (नित्यसमास) । If however प्रतिम is *not*
included, or if some derivation may be given to make it
mean सम then of course an ordinary समास becomes possible
(See Tika). (b) पौलोमी &c.—पौलोमी is पुलोमजा, i. e. शची, Indra's
wife "पुलोमजा शचीन्द्राणौ" इत्यमरः । पौलोम्या सहश्री Sachi's equal.
† This also implies अद्वैतव्य and luck which the sage thought was
the best benediction he could pronounce. See Swapna. VI

3. Reading—The Beng. reading, पौलोमीमङ्गला means the
same. मङ्गलम् is *an auspicious thing*. पौलम्या मङ्गलम् इति auspi-
cious luck of Paulomi, i. e., अद्वैतव्यम् । तत् अस्ति अस्याः इति पौलोमी-
मङ्गल + अच् मत्वर्थे स्त्रियाम् ।

4. * बहुमता—As a woman, she prizes the husband's favour
'more than अद्वैतव्य । Besides, her benediction seems to have
reference to Sakuntala's repudiation by Dushyanta. Be thou
the husband's favourite so that repudiation may not occur
again.

(सर्वेप्रजापतिमभितः उपविशन्ति) ।

(All sit down round the Progenitor),

मारीचः (एकैकं निर्दिशन्)—

दिष्ट्या शकुन्तला साध्वी सदपत्यमिदं भवान् ।

श्रद्धा वित्तं विधिश्चेति त्रितयं तत् समागतम् ॥ २६ ॥

MARICHA—(Pointing to each one at a time)—How auspicious ! Virtuous Sakuntala, this noble child, and thyself—indeed the celebrated triad, viz., Faith, Wealth. Action—have come together !

राजा—भगवन्, प्रागभिप्रेतसिद्धिः पश्चाद्दर्शनमित्यपूर्वः खलु
वोऽनुग्रहः । कुतः—

उदेति पूर्वं कुसुमं ततः फलं घनादयः प्राक् तदनन्तरं पयः ।

स्मामित्तनैमित्तिकयोरेयं क्रमस्तव प्रसादस्य पुरस्तु सम्पदः ॥२०६॥

KING—O Perfect One, first the fulfilment of wish afterwards your sight ! Thus the favour is strange indeed ! For, flower appears first, then the fruit. The rise of clouds happens first, after that the shower. This is the order of the cause and the caused. But of your favour the prosperity is in advance.

मातलिः—एवं विधातारः प्रसीदन्ति ।

MA TALI—Thus do ordainers show favour.

'प्रजापति' कश्यपम् 'अभितः तं परिवार्य' इत्यर्थः ।

मारीच इति । 'एकम् एकम् इति वीष्णा [द्विवचनम् । बहुव्रीहिवदभावः]
'निर्दिशन्' शब्दो लया दर्शयम् । अन्वयः—दिष्ट्या साध्वी शकुन्तला, इदं सदपत्यं भवान्
—श्रद्धा वित्तं विधिः इति तत् च त्रितयं—समागतम् । व्याख्या—'दिष्ट्या' मङ्गली
अव्ययम् । अहो मङ्गलम् । यथा—'दिष्ट्या' इदं । अहो आनन्दः । साध्वी पतिव्रता
'शकुन्तला' इदं 'सत् साधु' अपत्यं सन्ततिः इत्यर्थः, 'भवान्' त्वं अजोत्तमो दुष्यन्तः—
'श्रद्धा' शास्त्रीक्या भक्तिः, 'वित्तं' शास्त्रीयक्रियायुक्तं द्रव्यसंग्रहोचितं धनं, 'विधिः'

शास्त्रीयकर्मानुष्ठानम् 'इति तत् च तदेव प्रसिद्धं वितथं वावयवं वस्तु समागतम्' एकवचनमितम् [भाविनमवयवसमागममुद्दिश्य तथप्रत्ययः] । मङ्गलमेतत् [आनन्दो मे इति वा] यत् शब्दादुपा शकुन्तला, वितथरूपः नर्दमनः विधिद्वयी भवान् इति वयमद्य युक्तम् ।

राजेति । 'हे भगवन्' एष समागमो भवदनुग्रहस्य फलम् । अनुग्रहस्य मे पुण्येन स्यात् । पुण्यञ्च भवद्दर्शनमेव मदभिमतफलप्रसवे समर्थम् । किन्तु अद्य दर्शनात् 'प्राक् अभिप्रेतस्य' अभिलषितस्य फलस्य 'सिद्धिः' निष्पत्तिर्जाता । पश्चात् दर्शनं जातम् इति अपूर्वः नूतनो 'हि अनुग्रहः' प्राक्फलं पश्चात् दर्शनम् इत्यपूर्वता । 'कृतः' इति चेत् शब्द—अन्वयः—पूर्वं कुसुमम् उदेति ततः फलम् । प्राक् घनोदयः तदनन्तरं पयः । अर्थं निमित्तनैमित्तिकयोः क्रमः । तव प्रसादस्य तु पुरः सम्पदः । व्याख्या—'पूर्वं' प्रथमं कुसुममुदेति पुष्पाभावेति 'ततः' तदनन्तरं तत्कर्म 'फलं' दृश्यते । 'प्राक्' आदौ 'घनोदयः' मेषसज्जा 'तदनन्तरं' ततः परं तत्कृतं 'पयः' जलम् । 'अयम् एष निमित्तस्य' कारणस्य निमित्तेन संसृष्टस्य नैमित्तिकस्य 'कार्यस्य' च 'क्रमः' नियमः आनुपूर्वी । 'प्रथमं कारणं पश्चात् कार्यं इत्येव कार्यकारणयोः क्रमः । भवतु, किं तेन इत्याह—'तव प्रसादस्य तु भवतोऽनुग्रहस्य पुनः 'पुरा' पूर्वं तत्-कार्यं 'सम्पदः' प्रसादपावस्य श्रियः । प्रसन्नो भविष्यति भवानमुचिन् इति जानन्त्यः सम्पदः प्रागेव प्रसादपावसुपतिष्ठन्ति । यद्वा—मयि सानुग्रहो भगवान् इति ज्ञानात् पूर्वमेव अनुग्रहीतस्य सम्पदा सम्पद्यन्त इति भावः ।

मातलिरिति । 'विधातारः' कर्तारः ईशः इत्यर्थः एवम् अनेन विधिना प्रसो-दन्ति अनुग्रहन्ति । भवतायं लौकिकः कार्यकारणक्रम उक्तः । अलौकिके तु क्रमो भिन्न एव । इच्छासिद्धय ईशा यदेवेच्छन्ति तत्क्षणं तदेव सम्पद्यते । इह भगवानिच्छति दुष्यन्तस्य पुत्रकलत्रसमागमो भवतु इति । यदि तत्क्षणमसम्पद्यता सा इच्छा भवत्कृतं भगवद्दर्शनमपेक्षति तर्हि अनौशता भगवत आपद्यते ।

NOTES

1. वितथम्—वावयवं वस्तु इति ति + तयप् = वितथम् a triad. But we cannot speak of a *group* before the contents 'become समागतः' हीणि समागतानि वितथं भवति । वितथं समागतम् is defended saying that

the language is used with an eye to the future concurrence. See Tika 'भाविनम्' &c.

2. निमित्त &c—निमित्त is cause कारणम् । निमित्तेन संसृष्टम् इति निमित्त + ठक = ऐतिह्यिकम् effect कायम् ।

राजा—भगवन् इमामाज्ञाकरौ वो गान्धर्वेण विवाह-
विधिना उपगम्य कस्यचित् कालस्य बन्धुभिरानीतां स्मृतिशोथ-
ल्यात् प्रत्यादिशन्नपराहोऽस्मि तत्रभवतो युष्मत्सगोत्रस्य कण्वस्य ।
पश्चादङ्गलीयकदर्शनाददृपूर्वा तद्दहितरमवगतोऽहम् । तच्चित्रमिव
मे प्रतिभाति ।

यथा गजो नेति समक्षरूपे तस्मिन्नपक्रामति संशयः स्यात् ।

पदानि दृष्ट्वा तु भवेत् प्रतीतिस्तथाविधो मे मनसो विकारः ॥ ३१ ॥

KING—O Perfect One, having wedded this handmaid of thine by the Gandharva rites of marriage and rejecting through laxity of memory when brought by friends after some time, I had become an offender to your kinsman, the Revered Kanva. Afterwards through seeing the ring I knew his daughter as previously married by me. This appears strange to me. The preversion of my mind is of that kind by which, with the form before the eyes, the belief can be "It is not an elephant", (then) doubt can arise when it is passing out of sight, but conviction can come after seeing the foot-prints.

राजेति । 'वः आज्ञां करोति या तां परिचारिकां शकुन्तलाम् [चङ्गुला निहोशः] 'कस्यचित् कालस्य परस्मात् । गन्धर्वाणां तस्यैव प्रत्यययोगात् षष्ठी । 'आनीतां' मत्-
समीपमुपस्थापिताम् । 'स्मृतेः शोथला' दुर्बलता, तस्मात् 'प्रत्यादिशन् निराकुर्वन् ।
गोत्रवान् सगोत्रः । 'युष्माभिः' भवता 'सगोत्रस्य' गोत्रवतः भवद् शोथस्य इत्यर्थः 'तत्र-
भवतः' पूर्वस्य 'कण्वस्य' [सन्ध्यासामान्ये षष्ठी] अपराहोऽस्मि कृतापराधोऽहम् ।
पश्चात् प्रत्याख्यानकृतादपराधात् परं पूर्वम् क्वदाम् [भूतपूर्वेष्वरट्] इति निपातनात्

पूर्वशब्दस्य परिनिपातः] 'सवगतोऽहम्' [कर्त्तरि क्तः] । 'तत्' एतत्, साक्षाद्दृष्टायाम-
ज्ञानम् अङ्गुरीयकदर्शनात् ज्ञानम् 'चित्रमिव' आख्ये 'प्रतिभाति' ।

अन्वयः—यथा समस्तरूपे गजो न इति. अतिक्रामतितस्मिन् सशयः स्यात्, पदानि
दृष्ट्वा तु प्रतीतिः भवेत् मे मनसो विकारस्तथाविधः । व्याख्या—'यथा येन प्रकारेण
यादृशेन विकारेण इत्यर्थः 'समस्तं प्रत्यक्षं रूपं यन्मयं तादृशं कार्त्तिक्यत् सत्त्वं अयंगजो-
न इति सिध्वाज्ञानं' ततः 'अपक्रामति दूरे गच्छति' 'तस्मिन् जीवे गजो वा स्यात् इति
'संशयः स्यात् पश्चात् 'तु पदानि' भूमौ पदचिह्नानि 'दृष्ट्वा' सत्त्वं गज एव इति 'प्रतीतिः
सम्प्रत्ययो भवेत्'—'मे मनसो' 'मनसो विकारः चित्तभ्रमः' 'तथाविधः तादृशः । प्रथमं
साक्षाद्दृष्टतायां शकुन्तलायां नेत्रं मत्परिग्रह इति मे ज्ञानमासीत् । ततः पुरोधसा
दूरे नौदमानायां तस्यां दूषमानेन हृदयेन सन्देहोऽभूत् । पश्चात् अङ्गुरीयकदर्शनेन
परिग्रहः एव इति प्रतीतिर्जाता । अङ्गुरीयकदर्शनाध्या प्रतीतिः साक्षाद्दर्शनात् जायेत
इति किमेतत् चित्रं न ब्रुष्यते मया ।

NOTES

1. (a) आज्ञाकरौ—आज्ञां कराति इति आज्ञा + क्त + ट कर्त्तरि ताच्छौली
स्त्रियाम् = आज्ञाकरौ a maid-servant ताम् । (b) अपराह—अप + राध + क्त
कर्त्तरि । (c) युष्मत् & C—सगोत्र is well-known in the seuse of समानं
गोत्रमस्य where समान becomes स by the rule 'व्यातिर्जनपदराविनाभि-
नामगोत्ररूपस्थानवर्णवयोवचनवन्धु' (P, 5. 8. 85). युष्माभिः सगोत्रः having
the same गोत्र with thyself. But this sounds improper because
कश्यप himself is the originator of the गोत्र [स्वयंगोत्रप्रवर्तकस्य पुनः
किं गोत्रम्] । We therefore propose to expound गोत्रेण 'सह सगोत्रः
having a gotra. युष्माभिः सगोत्रः now means having a gotra because
of thee i. e. you have given him his gotra ; he derives this gotra
from you

2. (a) अन्वयः—सामोष्यमन्त्रोः इति मन + अच् + टच् समासान् =
समन्त्रम् vicinity of the eyes, अन्वयौ— । The टच् comes in by the
Ganasutra 'प्रति (परः) समन्त्रोऽन्वयः । समन्त्रम् अस्ति अन्वय इति समन्त्र +
अच् मन्त्रे (अर्थे आदि) = समन्त्रम् before the eyes. तादृशं रूपं यस्य तस्मिन्

पदानि—पदचिह्नानि । The strangeness lies in this—समचरूपे गजो न इति ज्ञानं परोचरूपे तस्मिन् पदानि दृष्ट्वा गज इति प्रतीतिः ।

[N. B.—‘we therefore &c.’ in notes (c) above is adopted by Prot. Gajendragadkar.]

मारीचः—वत्स, अलमात्मापराधशङ्कया । सम्मोहोऽपि त्वय्युपपन्नः श्रयताम्—

MARICHA—My son, away with suspicion of your own offence. Delusion too in you is accountable. Listen—

राजा—अवहितोऽस्मि ।

KING—I am attentive.

मारीचः—यदैव अप्सरस्तीर्थावतरणात् प्रत्यक्षवैकल्यां शकु-
न्तलामादाय मेनका दाक्षायणीमुपागता, तदैव ध्यानादवगतो-
ऽस्मि दुर्वाससः शापादियं तपस्विनी सहधर्मचारिणी त्वया प्रत्या-
दिष्टेति । स चायमङ्गलीयकदर्शभावसानः ।

MARICHA—When Menaka came to Dakshayani carrying Sakuntaia whose distress was personally witnessed by her owing to her descent to Apsarastirtha, at that very moment I learnt from meditation that through the curse of Durvasas this poor co-worker in the path of virtue (wife) had been disowned by you. And that curse had its termination at the sight of the ring.

मारीच इति । ‘आत्मनः अपराधः’ । तस्य ‘शङ्का’ अपराहोऽहं कथस्य इति ज्ञानम् । ‘त्वयि’ यस्तदा ‘सम्बोधः’ चेतोविकृतिरभूत् सोऽपि ‘उपपन्नः’ युक्त एवकारणा-
धीन इत्यर्थः [‘उपपन्नः’ (त- , दि- , न्वा-) ‘अनुपपन्नः’ (रा- म-)] ।

यदेवेति । ‘अप्सरस्तीर्थे’ यत् ‘अवतरणं’ पर्यायप्राप्तं साङ्गिभ्यं कर्त्तुं गमनं तस्मात्
ज्ञेयोः ‘प्रत्यक्षं’ साक्षाद्दृष्टं ‘वैकल्यं’ कातरता यस्याः तथाभूतां शकुन्तलामादायमेनका
दाक्षायणीं दत्तकन्यकामदितिम् ‘उपगता’ प्राप्ता । स्वयं कान्तायाः शोकं पश्यन्ती अनु-
कम्पमाना तां रट्हीत्वा प्राप्ता इत्यर्थः । ‘तपस्विनी’ हीना [एतेन तथा एव प्राप्तः शाप
इति सूच्यते] । [‘प्रत्यादिष्टा’ (त- , न्वा-)—प्रत्यादिष्टा नान्यथा’ (रा- , वि- ,

न-)] ॥ 'स च अयं शापः । अयसीयते अनेन इति 'अवसानम्' अन्तकरणम् [करणे ल्यट्] । 'अङ्गुलीयकदर्शनम् अवसानं' यस्य तादृशः । यदा—अङ्गुलीयकदर्शनात् अवसानं यस्य तादृशः [भावे ल्यट्] ।

NOTES

1. उपपन्नः—The reading अदुपपन्नः contradicts सम्बोधः । But सम्बोधः is a fact and cannot be denied. The sage only explains how the सम्बोध was caused.

राजा (सोच्छ्वासम्)—एष वचनीयान्मुक्तोऽस्मि ।

KING—(*With a sigh of relief*)—Here, I am cleared of infamy.

शकुन्तला (स्वगतम्)—दिदृश्या अकारणपञ्चादेशो ण अज्जउत्तो । ण उण सत्तं अत्तणं सुमरंमि । अहवा पत्तो मए स हि सावो विरहसुण्णहिअआए ण विदिदो । जही सहीहिं सन्दिदुमहि भत्तुणो अङ्गुलीयकं दंसइदव्वं त्ति [दिष्ट्या अकारण-प्रत्यादेशी न आर्यपुत्रः । न पुनः शप्तमात्मानं स्मरामि । अथवा प्राप्तो मया स हि शापो विरहशून्यहृदयया न विदितः । यतः सखीभिः सन्दिष्टास्मि भवत् अङ्गुलीयकं दशयितव्यमिति ।

SAKUNTALA (*To herself*)—O. Joy ! It is not that my husband disowned me without reason. But I do not remember myself as cursed. Or, I must have come by the curse which was not known by me with my heart, a blank through separation. For I was told by the friends that the ring had to be shown to my husband.

'उच्छ्वासिन' उत्साहजनितश्चासत्यागिन सह । 'एषः अयमहं वचनीयात्' निन्दायाः 'मुक्तोऽस्मि' । धर्मदारत्यागौ अहं दुष्यन्तः, अस्य नाम न कर्तव्यम्, इति या मे निन्दासौत् सा अपगता ।

शकुन्तलीति । 'दिष्ट्या' इधे । अहो आनन्दः 'आर्यपुत्रो मे अविद्यमान'

कारणं यस्मिन् तत् यथा तथा 'प्रत्यादिशति' निराकरोति यस्माद्धशो 'न' । यस्माद्धं ततः प्रत्यादिष्टा, कोऽस्य द्रीषः । 'न पुनः' किन्तु नाहम् 'आत्मानं शत्रं खरासि' । अस्व-भावे कारणमाह—'अथवा'पचान्तरे 'शापः प्राप्तः' अपि तु 'विरहेण शून्यं' हृदयं यस्याः तद्याविधया नया 'न विदितः' ज्ञातः । तत्रापि प्रमाणम्—'यतः' यस्यात् 'भर्तुः' प्रत्यभि-ज्ञानमन्वराय 'आर्यपुत्राय' 'अद्भ्युत्थितं दर्शयितव्यमिति' सखीभिः' आश्रमत्यागकाले सन्दिष्टास्ति । असति शापे ताभिरिवमुक्तं न स्यात् ।

NOTES

1. वचनीयात्—वच + अनीयर् कर्मणि = वचनीयम् that which has to be said. The *say* here is a *curse*. Hence वचनीय means that for which one is *condemned*, निन्दा । तन्मातृ । अपादाने प्रसी ।

2. अकारण &c—अकारण is a बहुव्रीहि (See Tika). अकारण + प्रति + आ + दिश + णिनि कर्त्तरि साधकारिणि । She was under the im-pression that the king had wantonly repudiated her. Now she sees, what happened was not without reason. This gives her great relief and her mind is now perfectly clear towards her husband.

मारीचः—वत्से, क्षिदितार्थासि । तदिदानीं सहधर्मचारिणं प्रति न त्वया मन्युः काव्यः । पश्य—

शापादसि प्रतिहता स्मृतिरोधरुद्धे

भक्तं च्यपेततमसि प्रभुता तवैव ।

छाया न मूर्च्छति मल्लोपहतप्रसादे

शुद्धे तु दपणतले सुलभावकाशा ॥ ३२ ॥

MARICHA—My child, thou art now informed of the facts. So now no resentment must be cherished by thee towards thy co-worker in the path of virtue. Know that you were baffled in (had a rebuff from) your husband on his becoming rough by obstruction of memory through the curse ; the obstruction having departed from him, yours surely is the ascen-

dancy. The image appears not on the surface of a mirror with its polish marred by dirt, but finds room or access easily when it is clear.

मारोच इति । 'विदितः ज्ञातः 'अर्थः' वस्तु, वृचान्त इति यावत् यथा तादृशी 'असि' । 'तत्' तस्मात् 'सह' त्वया एकत्र 'धर्म' चरति' यस्त' प्रति' पतिं प्रति इत्यर्थः 'मन्युः' कोपः 'न कार्यः' । अन्वयः—शापात् स्मृतिरोधरुचे भर्त्सरि प्रतिहता असि । अपेततमसि (भर्त्सरि) तव प्रभूता एव । ङाया मलोपहतप्रसादे दर्शयतले न सूच्छति, शुद्धं तु सुलभावकाश । व्याख्या—स्मृतिं रुणद्धि यत् तत् 'स्मृतिरोध' स्मरणावरणकं तम इत्यर्थः । 'शापात्' दुर्वाससा दत्तात् जातं यत् तत् 'स्मृतिरोध' तमः तेन [यद्वा—अस्मृतेः 'रोधेन' विलोपेन हेतुना] 'रुचे' कर्कशे अमसृष्टे इत्यर्थः 'भर्त्सरि'पत्यौ 'प्रतिहता' प्राप्तप्रतिघाता 'असि' 'अपेतं दूरे यातं 'तमो यस्मात् तस्मिन् पत्यौ 'तव प्रभूता' प्रसर 'ए' । यथा चलितमयोगीलकमुच्चावचेषु प्रतिहतं सत् गमनात् विरमति, मसृष्टेषु पृष्ठेषु च चलति, तथा त्वमपि रुचे पत्यौ प्रतिहता, मसृष्टे तस्मिन्नधुना प्राप्तप्रसरा एव । दृष्टान्तमाह—'ङाया' प्रतिबिम्ब 'मलेन' श्यामिकया 'उपहतः' गष्टः प्रसादो' निर्मलता यस्य तस्मिन् 'दर्शनस्य' मुकुरस्य 'तले' पृष्टे 'न सूच्छति न प्रसरति 'शुद्धं तु' निर्मले पुनस्तस्मिन् 'सुलभः' सुखप्राप्यः 'अवकाशः' स्थानं यथा तादृशी भवति ।

NOTES

1. विदितः— विद् + क्त कर्मणि । The क्त is अतोति *not* वर्त्तमाने । The rule 'मतिवृद्धिपूजाद्येभ्यश्च' allows वर्त्तमाने क्त but *does not* bar अतोते क्त । Hence we get here दृतीया कर्त्तरि in मया ।

2. शापात् &c.—(a) प्रतिहता—suggests collusion against a hard thing. (b) स्मृतिरोध &c.—अस्मृतेः रोधः स्मृतिरोधः—*Raghava*. But see below. Also see Tika. रुच is *harsh* also *rugged*. (c) भर्त्सरि—अधिकरण ७मी । (d) अपेत &c.—तमस् is मोह । The mention of तमस् here seems to support the explanation of स्मृतिरोध in the sense of तमस् as given in the Tika. (e) मलोप &c.—मल here also supports स्मृतिरोध in the sense of तमस् । (f) Remark—The sloka ends in उपसा । The अलङ्कार is प्रतिबिम्बप्रसाद according to दण्डिन । The counter-parts in the two halves are—(1) भर्त्सरि and दर्शयतले, (2) स्मृतिरोध and मल (3) रुच and उपहतप्रसाद, (4) प्रतिहता असि and

न भूष्मति, (5) अपेततमस् and ग्रह, (6) प्रभृता and सुलभावकाश्ल, (7) लम् (understood) and हाया ।

राजा—यथाह भगवान् ।

KING—As the Perfect One says,

मारीचः—वत्स, कश्चिदभिनन्दित्स्तवया विधिवदस्माभिरनु-
ष्ठितजातकर्मा पुत्र एष शाकुन्तलेयः ।

MARICHA—My son, I hope, this your boy born of Sakuntala, with his natal ceremony duly performed by me, has been greeted by you.

राजा—भगवन्, अत्र खलु मे वंशप्रतिष्ठा । (बालं हस्तेन गृह्णाति) ।

KING—O Worshipful Sage, in him indeed lies the permanence of my race. (*Takes the boy by the hand*).

मारीचः—तथाभाविनं चक्रवर्तिनमेनमवगच्छतु भवान् ।
पश्य—

रथेनानुद्घातस्तिमितगतिना तीर्णजलधिः
पुरा सप्तद्वीपां जयति वसुधामप्रतिरथः ।
इहायं सत्वानां प्रसभदमनात् सर्वदमनः
पुनर्यास्यत्याख्यां भरत इति लोकस्य भरणात् ॥ ३३ ॥

MARICHA—Let your noble self know him as destined to become so, and to rule over the circle of kings. Note that, without a rival car, this boy, having crossed the seas in a car with a gliding motion through the absence of obstruction, will very soon conquer the earth with the seven islands. Here known as Sarvadamana through forcible taming of animals, he will again acquire the name Bharata from sustaining the world.

वत्सेति । 'कञ्चित्' इति कामप्रदने अव्ययम् । 'अस्याभिविधिं वत्' यथाविधि 'अनुष्ठितं' जातकर्म यस्य तथाविधः 'एव पुत्रः शाकुन्तलेयः [पुत्र इति सामान्यतोभि-
नन्दमहेतुः । अस्याभिरनुष्ठित इति तु विशेषीकृतिः] 'त्वया कञ्चिदभिनन्दितः'; अभि-
नन्दितो भवतु इति कामो मे ।

राजेति । 'अत्र खलु' अध्विन् शाकुन्तलेयी एव मे वंशस्य प्रतिष्ठा' स्थितिः ।
पुरुवंशसन्तैरयं निदानम् । तत् अभिनन्दित इति किम् वक्तव्यम् ।

सारीच इति । 'अवश्यं' 'तथा भविष्यति' वंशप्रतिष्ठारूपो भविष्यति यस्माद्दृश्यम्
अपि च 'वक्रवर्तिनं' सन्नाजम् 'एनमवगच्छतु भवान्' । अन्वयः—अयम् अप्रतिरथः
अनुदघातस्त्रिमितगतिना रथेन तीर्थजलधिः पुरा सप्तद्वीपां वसुधां जयति, इह सत्त्वानां
प्रसभदमनात् सर्वदमनः पुनर्लोकस्य भ्रष्टात् भरत इति आख्यां यास्यति । व्याख्या—
'अयम्' एष शाकुन्तलेयः अविद्यमानः प्रतिरथः' प्रतियोज्या यस्य तादृशो भूत्वा 'अनु-
दघातेन उदघाताभावान्, श्वक्रतप्रतिरोधविरहात् इत्यर्थः 'स्त्रिमिता' स्थिरा, अविद्युत्वा इति
यावत् 'गतिः' यस्य तादृशेन 'रथेन तीर्थां लङ्घिता 'जलधयः' सप्तद्वीपपरिष्ठाभूताः
सप्तसागराः येन तथाविधः सन् 'पुरा' भट्टितैव 'स्पतद्वीपां' जम्बून्धादिसप्तसमेतां
'वसुधां' रत्नघाटीं धरित्रीं 'जयति' जेष्यति [पुरा इति भविष्यदासत्तौ अव्ययम् । तद्योगी
'यावत्पुरानिपातयौलैट्' इति भविष्यति लट्] । 'इह' अम्भिद्यायमे 'सत्त्वानां'
प्राणिनां 'प्रसभ' वलात् ["लौकिते प्रसभं इदम् ।"] 'दमनात्' शासना-
क्षतीः सर्वदमनः' सर्वदमननामा अर्थे 'पुनः' मूयोऽपि 'लोकस्य भ्रष्टात् पृथिव्याः
पोषणात् 'भरत इति आख्यां नाम [इतिना अभिहितत्वात् प्रथमा] यास्यति' लभ्यते ।

1. कञ्चित् &c.—Welcome him because he is your son (पुत्रः)
also congratulate him because he had the good fortune of
having his natal ceremonies done by myself. (b) शाकुन्तलेयः—शकु-
न्तला was really not a मानुषी, hence "अव्ययान्भ्यो नदीमानुषीभ्यस्तान्नानिकाभ्यः"
does not apply and we have टक् । Comp. "मानुषीष कथं वा स्यात्"
etc. etc, Act, I,

2. (a) तथाभाविनम्—अवश्यं' तथा भविष्यति इति तथा + भ + णिनि कर्त्तृणि
आवश्यकै = तथाभावी । तम् । (b) पश्य—there is nothing to see here ;
इह here means 'to note.'

राजा—भगवता कृतसंस्कारे सर्वमस्मिन् वयमाशास्महे ।

KING—We except all this in this boy whose purification has been performed by Thy Worshipful Self.

अदितिः—भञ्जवं इमाए दुहिदिमणोरहसम्पत्तीए कएवो वि दाव सूदबित्थारो करीअहु । दुहिदिवच्छला मेनआ इह एव्व उपचरन्ती चिट्ठइ [भगवन्, अस्या दुहितृमनोरथसम्पत्तेः कण्वोऽपि तावत् श्रुतविस्तरः क्रियताम् । दुहितृवत्सला मेनका इहैव उपचरन्ती तिष्ठति] ।

ADITI—Worshipful Sir, let Kanva too be made informed of the details of the fulfilment of his daughter's wish. Menaka attached to her daughter, is indeed staying here, in attendance.

राजेति । 'भगवता कृतः संस्कारो' जातकर्मादि यस्य तस्मिन् 'अस्मिन्' शाकुन्तलीये 'सर्वं वयम् आशास्महे' कामयामहे । सर्वाः सम्पदोऽस्य भगवत्संस्कारशक्तिमूलाः सम्पत्स्यन्ती इत्याशयः ।

अदितिरिति । 'अस्याः' एतस्याः [सम्पत्तिविशेषणमेतत्] 'दुहितुः' यो 'मनोरथः' अभिलाषः भर्ता प्रतियुक्त्यर्थः तस्य या 'सम्पत्तिः' सिद्धिः तस्याः [विस्तारपेक्षया षष्ठी] श्रुतः विस्तरः' व्यासोक्तिः, 'आभूलवर्णनमित्यर्थः येन तादृशः [विस्तार इत्यस्य सम्पत्त्या सापक्षत्वेऽपि समकलात् समासः] 'क्रियताम्' सर्वमेतदामूलं कर्णाय निवेद्यतामिति भावः । 'दुहितरि' शाकुन्तलायां 'वत्सला खड्गपती' 'मेनका इहैव उपचरन्ती मां सेवमाना' 'तिष्ठति' । श्रुतविस्तार एव सा इत्याशयः ।

NOTES

1. (a) दुहितृमनोरथसम्पत्तेः श्रुतविस्तारः—This is equivalent to श्रुतदुहितृमनोरथसम्पत्तिविस्तारः । (b) दुहितृ &c.—वत्स + लव् + अकार्ये स्त्रियाम् = वत्सला affectionate. Hence, she too ought to be informed. But we are relieved of that duty, as she is here present and knows everything already.

शकुन्तला (आत्मगतम्)—मणोगदं मे भणितं भगवदीप
[मनोगतं मे भणितं भगवत्या] ।

SAKUNTALA—(*Within herself*)—What is in my mind is said by her Worshipful self.

मारीचः—तपःप्रभावात् प्रत्यक्षं सर्वमेव तत्रभवतः ।

MARICHA—Through the power of penance everything is indeed present to his noble self.

राजा—अतः खलु ममानतिक्रुद्धो मुनिः ।

KING—Then [*Or—hence*] surely the sage is not very angry with me.

मारीचः—तथाप्यसौ विद्यमस्माभिराप्रष्टव्यः । कः कोऽत्र
भोः ।

MARICHA—Nevertheless we have to report the good news to him. Who is here Ho ! Who is here ?

(प्रविश्य) शिष्यः—भगवन्नयमस्मि ।

(*Entering*) DISCIPLE—Worshipful Sir, here I am.

मारीचः—गालव, इदानीमेव विहायसा गत्वा मम वचनात्
तत्र भवते कण्वाय प्रियमावेदय, यथा पुत्रवती शकुन्तला तच्छापनिवृत्तौ
स्मृतिमता दृष्यन्तेन प्रतिगृहीतेति ।

MARICHA—Galava, even now having gone by the sky in my words report the good news to noble Kanva that Sakuntala with her son has been accepted by Dushyanta who has recovered his recollection at the expiry of her curse.

शिष्यः—यदाज्ञापयति भगवन् (निष्क्रान्तः) ।

DISCIPLE—What the Worshipful Sage commands. (*Exit*) .

शकुन्तलेति । ['मनोगतम्' (वि- , त- , न्या-)—'मनोरमः' (रा- , न-) ॥
'भणितम्' । (वि-)—'भणितः' (रा- न-)—'व्याहृतम्' (त- न्या- ,)] ॥

राजेति । 'अतः' अद्याहुतोः विदितसर्वज्ञान्त्वत्वादित्यर्थः 'मम' सम्बन्धे 'अनति-
कुरु' खलु' लघुकोप एव ।

मारीच इति । 'तथापि' विदितज्ञानोऽपि 'असौ' अस्माभिः प्रियम् 'आप्रष्टव्यः'
"प्रियमेतद्दृष्टं विदितं किं ते" इत्याभाषितव्यः । 'कः' कौऽत [इति न कस्तादिः ।
तेन सत्त्वाभावः इति प्रारब्धाख्यातम्] ।

मारीच इति । 'इदानीमेव [अखिलव्याप्यम्] 'विहायसा' आकाशेन [एतेन
शीघ्रगमनम्] । 'मम वचनान्' मम वचनमवलम्ब्य [लब्धलोपे पञ्चमी] । 'तस्याः'
'शापः' तथा प्राप्तवान् । तस्य 'निहन्तौ' अवसाने 'अतिसता' लब्धव्यतिना दुष्यन्तेन ।

NOTES

I. (a) तपःप्रभावात्—भू + घञ् भावे = भावः । प्रकृष्टो भावः प्रभावः ।
प्रादितम्—। तपसः प्रभावः । तद्यात् । (b) प्रत्यक्षम्—प्रतिमुखलमणाम् इति प्रति
+ अक्षि + टच् समासान्त = प्रत्यक्षम् cognizance of the senses, अन्यथी— ।
The टच् is by Ganasutra—"प्रति (पर ?) समनुभ्योऽण्डः" । प्रत्यक्षम्
अस्ति अस्य अक्षिन् वा इति प्रत्यक्ष + अच् मत्वर्थे = प्रत्यक्षम् cognizable by the
senses. Or take अक्ष as the word here, meaning इन्द्रिय । प्रतिगतम्
अथापि प्रत्यक्षम् । प्रादितम्— ।

मारीचः—वत्स, त्वमपि सापत्यदारः सख्युराखण्डलस्य
रथमारुह्य राजधानीं प्रतिष्ठस्व ।

MARICHA—My son, you too with child and wife riding
the car of your friend Indra proceed to your capital.

राजा—यदाज्ञापयति भगवान् ।

KING—What the Worshipful Sage commands.

मारीचः—अपि च,

तव भवतु विद्वौजाः प्राज्यवृष्टिः प्रजासु,

त्वमपि विततयज्ञः स्वर्गिणः प्रीणयस्व ।

युगशतपरिवर्तानेवमन्योऽन्यकृन्त्यैर्-

नयतमुभयलोकानुग्रहश्लाघनीयैः ॥ ३४ ॥

MARICHA—Moreover, Let Indra be pouring heavily on your subjects; you too with protracted sacrifices gratify the denizens of the heaven. May you two thus pass cycles of a hundred Yugas with mutual acts laudable because benefiting both the worlds.

मारीच इति । 'अपत्यं' शाकुन्तलीयेन दारैः शकुन्तलया च [दारशब्दो बहुत्वं पुंसि] 'सह राजधानीं प्रतिष्ठस्य, प्रतिगच्छ ['सापत्यदार' (त-, न्वा-)—'सापत्य'—दारसहितः (वि-)—'सापत्यदारसहितः' (रा- म-)] ॥

अपि चेति—अन्वयः—विड़ौजाः तव प्रजासु प्राव्यदृष्टिर्भवतु, त्वमपि विततयज्ञः स्वर्गिणः प्रीष्यस्व । एवम् उभयलोकानुग्रहज्ञाघनीयैः अन्वोऽन्वस्यः युगशतपरिवर्तान् नयतम् । व्याख्या—'विट् व्यापकम् 'भोजः' प्रतापो यस्य स 'विड़ौजाः' इन्द्रः [पृषो-दरादिः] 'तव प्रजासु' विषये 'प्राज्या प्रभूता 'दृष्टिः' वर्ण' यस्य तादृशो 'भवतु' [एतत् इन्द्रस्य कृत्यं मनुष्यलोकानुग्रहः] । 'त्वमपि वितता' अजस्रं प्रकान्ता 'यज्ञा' येन तथाभूतः सन् 'स्वर्गिणः' स्वर्गस्थान्, सुरानित्यर्थः 'प्रीष्यस्व' तर्प्यस्व [एतद्दुष्यन्तस्य कृत्यं देवलोकानुग्रहः । आत्मकृत्यं प्राक् दुष्यन्तः करिष्यते । तत्सद्विन्दकृत्यं दृष्टि-पाठः । एवं न हि मुख्यतो देवानुग्रहबुद्ध्या यागः किन्तु यागेनष्टपुत्रेषु देवेषु दृष्टिर्भविता तेन आत्मोपकार इति । ततः कर्त्तृगामिनि क्रियाफले षिचि प्रीष्यतिरात्मनेपदम्] । एवम् अनेन विधिना 'उभयोर्लोकयोः देवमानवसोकयोः अनुग्रहेषुज्ञाघनीयैः प्रशस्यैः [हृत्तिविषये उभयशब्दात् नित्यमयत्प्रत्ययः] 'अन्वोऽन्वस्य' परस्परस्य 'कृत्यैः' कर्त्तव्यैः कर्मभिः 'युगानां सत्यवेतादीनां 'शतपरिवर्तान्' शतसंख्याकानि आवर्तानानि 'नयतम्' अतिबाह्यतम् । परस्परोपकारेण शतयुगं जीवतम् इत्यर्थः । [सूत्रम् (वि-)—'वज्रिणः प्रीष्यथालम्' (त-, न्वा-)—'स्वर्गिणः प्रीष्यथालम्' (म-) ॥ 'परिवृत्तेः (त-, न्वा-) राधवक्षु एतं श्लोकं न पठति] ।

NOTES

1. (a) सापत्यदारः—अपत्यश्च दाराश्च अपत्यदारी । इह ! Here we do not get अपत्यदाराः in the plural because only two things being mentioned we get dual by the rule "द्वौकयोर्द्विवचनेकवचने" ।

The Lexicons direct बहुल of द्वार, no doubt 'भाष्या ज्ञायाथ प्रसूचि
द्वाराः—इत्यमरः । But they say nothing of compounds, ending
in द्वार । Hence in the absence of special provisions the general
principle "इति कयोर्हि वचनैकवचने" applies. This is the view of
Nagesa who cites the example 'भक्तुंकारयोः अप्रतिजसोः' in support.
The compound is in the masculine owing to the rule 'परवलिङ्ग'
दन्वतत्पुरुषयोः । अपत्यद्वाराभ्यां सङ् । बहु- । सापत्यद्वारसङ्घितः and
स्वापत्यद्वारसङ्घितः are necessary circumlocutions. (b) प्रतिद्वार—
'समवप्रविध्यः स्यः' इत्यात्मनेपदम् ।

2. विद्धीजाः—विद्विष्ट इति विघ्न (ह्लादि) + क्लिप कर्त्तरि = विद्ध् व्यापकम्
all—pervading. Now see Tika. The form expected is विद्धीजाः
but प्रयोदरादित्वात् विद्धीजा इति । Or विद्धति भिनत्ति रिपुन् इति विद्ध् + क
कर्त्तरि = विद्धम् the cleaver of enemies. तादृशम् श्रीजो यस्य विद्धीजाः—
no irregularity. A name of Indra. (b) प्राज्य &c.—आ समन्तात्
असन्नैयम् इति आ + अन्न + क्वप् कर्मणि = आज्यम् clarified butter घृतम् ।
प्रकृष्टम् आज्यमखिन् प्राज्यम् very creamy. Primarily this applies to
milk which is very rich. Next we have a double transference.
First from *quality* we pass on to *quantity*; next, from *milk*
we transfer to *water*. Hence प्राज्य applied to rain, means
abundance. प्राजा इष्टिर्यस्य । Vidyasagara has प्राजा इष्टिः यस्मात् ।
(c) युग &c.—परि + हत + घञ् भावे परिवत्तः revolution. * शतसंख्याका
परिवर्त्ताः शाकपाथिवादि । युगानां शतपरिवर्त्ताः । तान् । (d) अन्योऽन्य &c.—
कर्त्तव्यानि इति क्त + क्वप् कर्मणि कृत्यानि duties, अन्यस्य अन्यस्य कृत्यानि has
अन्यस्य repeated owing to वातिहार (reciprocity) by the Varttikas
'कर्त्तव्यतिहारि सर्वनाम्नी हे वाच्ये समासवच्च बहुलम्' and 'अन्यपरयोर्न समा-
सवत्' । Next we get अन्यस्य अन्यसा कृत्यानि the पठनी in the first
अन्यस्य becoming स् by the Varttika 'असमासवद्भावे पूर्वपदस्यस्य सुपः
सुवन्तव्यः । Lastly compounding with कृत्यानि we have अन्योऽन्य-
कृत्यानि । In this अन्यम् does not drop स । This is an irregularity
suggested by the word बहुलम् [बहुलवद्भावात् पूर्वपदस्याया
विभक्तौर्नेलुक] । (c) उभय &c.—उभौ लौकी उभयलौकी the two worlds.

i. e., heaven and earth. उभ become उभय when compounded (See Tika). Also see our Notes under 'उभयलोकदूषणी' in Kirat. XIII. तयोः अनुयङ् उभयलोकानुयङ् । तेन ज्ञाचनीयानि । तैः ।

3. *Readings*—In वज्रिणः प्रीणद्यालम् the अलम् is superfluous, and the षट्ठी in वज्रिणः is rather awkward to explain. खर्गिणः प्रीणद्यालम् gets rid of the षट्ठी no doubt but the अलम् is still there. These seem to illustrate attempts on the part of scribes to avoid the आत्मनेपद् in प्रीणद्यख् । But that ought to present no difficulty and does not justify interference with the text. As explained in the Tika, the आत्मनेपद् is quite legitimate.

राजा—भगवन् यथाशक्ति श्रेयसे यतिष्ये ।

KING—I shall try for the good to the utmost of my power, O Worshipful Sage.

मारीचः—वत्स किं ते भूयः प्रियमुपहरामि ।

MARICHA—My son, what further good can I bring unto you ?

राजा—अतः परमपि प्रियमस्ति ? तथाप्येतदस्तु (भरत-वाक्यम्)—

श्रवतां प्रकृतिहिताय पार्थिवः

सरस्वती श्रुतिमहतां महीयताम् ।

ममापि च क्षपयतु नीललोहितः

पुनर्भवं परिगतशक्तिरात्मभूः ॥ ३६ ॥

(निष्क्रान्ताः सर्वे) ।

KING—Does a favour exist greater than even this ? However let this be. (*The principal actor's benedictory speech*)—May the Lord of the earth endeavour for the good of the subjects. May the declaration of those that are eminent in the Vedas receive honour. And may the self-born Nila-Lohita (Siva) whose power is manifest all round, cancel my re-birth, (*Exeunt all*).

राजेति । 'श्रेयसी' श्रेयो लक्ष्मिन्त्यर्थः । मत्कृत्यकरणत्वात् मी श्रेयः तदर्थं 'यथाशक्ति-
यतिर्थे यच्च' करिष्यामि ।

मारीच इति । 'ते' तुभ्यं, तव वा 'भूयः पुनरपि 'किं प्रियम् उपहरामि' समी-
पस्य' करोमि ।

राजेति । 'अतः' अथात् मनोरथसिद्धेः आश्लेष्य 'परम' अधिकम् 'अपि प्रिय-
मस्ति किं—नाख्येव इति काकुः । यद्यपि नास्ति 'तथापि इदमस्तु' । अतैवाभिनय-
समाप्तिः । 'इदमस्तु' इतिइत्यसञ्चालकेन उक्तौ राजरूपो नटो विरमति । 'भरतस्य'
नटस्य, विरते राजरूपे नटे तद्वैव प्रविष्टस्य नटान्तरस्य इत्यर्थः 'वाक्यम्' समाजिकैभ्यः
आशीर्षचनम् । अन्यतः—पार्श्वः प्रकृतिच्छिन्नाय प्रवर्त्तताम्, श्रुतिमहतां सरस्वती
महीयताम्, ममापि च परिगतशक्तिरात्मभुर्नोल्लोहितः पुनर्भवं चपयतु । व्याख्या—
'पार्श्वः' पृथिवीपतिः 'प्रकृतीनां प्रजानां 'द्विताय' न त्वात्मतुष्टये प्रवर्त्ततां यतताम्-
राजभिः प्रजाः प्रीष्टवन्ताम् । 'श्रुत्या' वेदज्ञानेन ये मदान्तः तेषाम्, अनूचानानां
ब्राह्मणानामित्यर्थः सरस्वतीं वाणीं 'महीयता' पूजां लभताम् [महीष् पूजायां
कण्ठादिरकसंज्ञकः । प्रजानाञ्च ब्राह्मणवाक्येषु ग्रहा वर्द्धताम् । एवं राज्ञे प्रजाभ्यश्च
आश्लेषमुक्त्वा आत्मनः आशास्ते—'ममापि च परिगता' अष्टाभिर्मूर्त्तिभिः परितो दृश्य-
माना 'शक्तिः' यस्य तादृशः सर्वथा आस्तिक्यवृद्धिविधायकः इति यावत् 'आत्मनो भवति
यः तादृशः । अतएव ततोऽप्यधिकोऽस्ति इति वृत्तेर्निरासकः ; कण्ठे अहं आत्मभागे
'नीला इतराज्ञे द्विविभागे 'लोहिता' रक्तः अहंनारीश्वरः शिवः पुनर्भवं पुनर्भव्य
'चपयतु' उच्छिनत्तु ['श्रुतिमहता' (म-)—श्रुतिमहता (रा-, वि-)—'श्रुति-
महती (त-, न्य) ॥ 'महीयताम्' : (य)—'महीयताम्' (वि-,)—'महीयताम्-
(रा-)—'न हीयताम्' (त न्या) ॥

NOTES

1. भरतवाक्यम्—The acting is over. The stage-Manager now pronounces benediction upon the audience—वरप्रदानसमाप्तिः काव्यसंहार इति नटवाक्यम् भरतवाक्यम् । नाटकाभिनयसमाप्तिः, समाजिकैभ्यः नटेन आशीर्षयस्ते इत्यर्थः—*Raghava*. The word नट is avoided and भरत substituted for it, because the नट is not supposed to speak after the प्रस्तावना is over. The speech gives out the poet's own wishes (See Introduction).

2. (a) प्रवक्त॑ताम्—Let him busy himself. (b) प्रकृति &c.—प्रकृतिनां हितं प्रकृतिहितम् । तस्ये । तादर्थ्यं चतुर्थी or प्रकृतिहितं कर्तु॑म् इति 'क्रियार्थोपपदस्य च कर्मणि स्थानिनः' इति कर्मणि चतुर्थी । (c) Remark—This line refers to the adoption of measures by prior kings detrimental to the welfare of the people (See *Introduction*). It is an आशिन् to the ruling king. (d) अति &c.—अत्या or अती महान्तः अतिमहान्तः । तेषाम् । (e) सरस्वतो &c.—Hints at the scepticism and current unbelief in the Vedas. This is intended as a benediction to the people. Do you follow the Vedas, and you all prosper. (f) अपयतु—अप (चुरादि + लोट ति = तु) । The root अप् does not appear in the धातुपाठ । It is however seen in authoritative writings (शिष्टप्रयोग) । Comp. 'अपितचमरीबालभारी दवाग्निः' । Vamana says मिलित्कविवपिप्रभृतोना धातुत्वं धातुगणस्यासमापत्तेः * । The धातुपाठ is only *illustrative* and not *exhaustive*. New roots are constantly being introduced along with the development of the language. 'वहंतेहि धातुगण इति शब्दविद आचक्षते । तत एषां गणपाठोऽनुमतः शिष्टप्रयोगात्'—*Kavyalamalra Sutra-Vritti*. Or श्ले चये (भ्रादि) + णि + लोट तु = अपयतु । घटादित्वात् ह्रस्वः । Bhattoji says 'श्ले चये इति बल्यभाष्यस्य कृतात्वस्य पुका निर्देशः अपयति ।' (g) पुनर्भवम्—भवतीति भवः (भू + अच् + कर्त्तरि) birth (See 'आत्मभवः' *Ante*). पुनः मृयो भवः पुनर्भवः । सुसुप्ता । तम् । (h) परिगत &c.—परितो गता परिगता encompassing all round, प्रद्वितम्— । तादृशो शक्तिर्यस्य, *i. e.*, His majesty is manifest all round, *i. e.*, His existence is provided by *direct perception*. Or by His all-embracing (परिगत) power, let him frustrate the operation of my कर्म and cancel my rebirth. [i] आत्मन्ः—Amara gives this as a proper name of ब्रह्मन् । Kalidasa here applies it to Siva. This is evident from the word नीललोहितः । At the time of Kalidasa therefore the word was still an ordinary attributive. The poet flourished long before the lexicographer [See *Introduction*]. *

* Remarks on this verse adopted by Prof. Gajendragadkar.

[See our *Introduction*].

3. *Readings*—[a] 'अतमहताम्' means अतीन शास्त्रेण महताम् [*Raghava*], and is almost the same as अतिमहताम् । 'अतिमहती' mighty because of the support of the Vedas. [b] 'महोय्यताम्' requires a णिच् after महोय् । Sense is not much altered. 'महोय्यताम्' is about the same. With 'महोयसाम्' constrु—अतिमहतां महोयसाम् उतकृष्टानां कवीनां सरस्वती प्रवर्तताम्—*Raghava*. The construction is evidently faulty. First because a च् is wanting. Secondly because with च् supplied प्रकृतिद्धिताय will have to be taken with *both* पार्थिव and सरस्वती । It is doubtful if the poet means it. If he does the meaning becomes पार्थिवः अतिमहतां सरस्वती च प्रकृतिद्धिताय प्रवर्तताम्—A good deal of mischief is being done by the pernicious preaching of the learned who induce kings to adopt measures calculated to work great evil with the people. Let these cease and let the learned henceforth counsel salutary measures and the king adopt them. Remark—the metre is रुचिरा [चतुष्टैरिह रुचिरा जभसजगाः] with the scheme—

ज म स ज ग
 — — — — —

सप्तमाङ्कः । The Seventh Act

[समाप्तमिदमभिज्ञानशकुन्तलं नाम नाटकम्]

Here ends the Drama named the Abhijnana-Sakuntalam

Important Slokas Here.

Read the following slokas for examination purposes—Act I—1, 2, 3, 5, 6, 7, 8, 9, 10, 11, 14, 16, 17, 19, 20, 25, 26, 27, 28, 29.

Act II—Opening speech of Vidhualaka, and slokas—1, 2, 3, 4, 5, 6, 7, 9, 10, 12, 15, 17;

Act III—Sloka, 2, 3, 6, 7, 8, 9, 11, 12, 13, 16, 25, 26,

Act IV—(with significance of दुर्वासस) 2, 3, 4, 5, 7, 8, 11, 13, 16, 17, 18, 19, 20, 21, 23.

Act. V.—2, 4, 5, 6, 7, 8, 9, 10, 11, 12, 15, 19, 20, 21, 22, 24, 25,

Act. VI.—3, 4, 5, 6, 9, 10, 12, 14, 15, 16, 21, 22, 23, 24, 26, 27, 28, 29, 30,

Act. VII.—3, 4, 6, 8, 9, 10, 11, 12, 16, 17, 18, 20, 22, 24, 25, 26, 27, 30, 31, 32, 33, 34, 35.

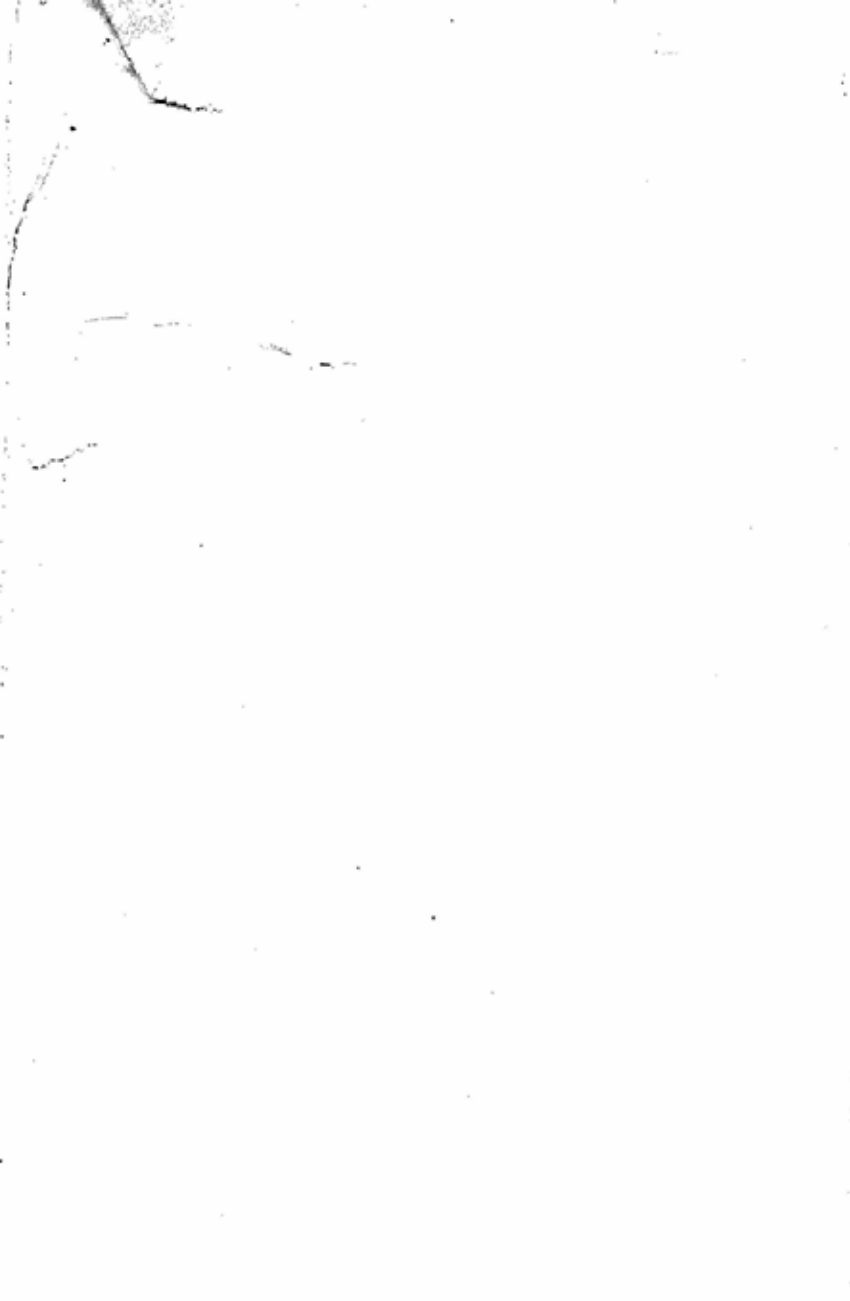

2

387-2501 24-72 D.G.A. 80.

CENTRAL ARCHAEOLOGICAL LIBRARY
NEW DELHI
Issue Record.

Catalogue No. Sa8N/Kal/Ray.-664.

Author—Kālidāsa.

Title— Abhijñāna-Śākuntala.

Borrower No.	Date of Issue	Date of Return
Ms. Smitha	19/7	

"A book that is shut is but a block"

CENTRAL ARCHAEOLOGICAL LIBRARY
GOVT. OF INDIA
Department of Archaeology
NEW DELHI.

Please help us to keep the book
clean and moving.